



แผนพัฒนาท้องถิ่น  
(พ.ศ.๒๕๖๖ – ๒๕๗๐) แก้ไขครั้งที่ ๑/๒๕๖๖  
เทศบาลตำบลบางวัวควนารักษ์

สำนักงานเทศบาลตำบลบางวัวควนารักษ์  
เลขที่ ๒๓ หมู่ ๓ ตำบลบางวัว อำเภอบางปะกง จังหวัดฉะเชิงเทรา  
โทร. ๐ - ๓๘๕๓ - ๙๗๐๗ - ๘ ต่อ ๑๓๕ Fax: ๐ - ๓๘๕๓ - ๙๗๐๗ - ๘  
[www.bangwuakanarak](http://www.bangwuakanarak) , E-mail: [bangwuakanarak@gmail.com](mailto:bangwuakanarak@gmail.com)

## คำนำ

นับแต่ได้มีประกาศใช้รัฐธรรมนูญแห่งราชอาณาจักรไทย พุทธศักราช ๒๕๖๐ เป็นต้นมา บทบาท อำนาจหน้าที่ และความรับผิดชอบขององค์กรปกครองส่วนท้องถิ่นได้เปลี่ยนแปลงไปจากเดิมอย่างมาก นอกจากนี้พระราชบัญญัติกำหนดแผนและขั้นตอนการกระจายอำนาจให้แก่องค์กรปกครองส่วนท้องถิ่น พ.ศ.๒๕๔๒ มาตรา ๑๖ และ ๑๗ ได้บัญญัติให้องค์กรปกครองส่วนท้องถิ่นมีอำนาจ หน้าที่ในการจัดทำและประสานแผนพัฒนาท้องถิ่นของตนเองทั้งแผนพัฒนาระยะยาวและแผนระยะสั้นที่เกี่ยวข้องกับการกำหนดนโยบาย การปกครอง การบริหาร การบริหารงานบุคคล การเงินการคลังและการปฏิบัติตามอำนาจหน้าที่ที่กฎหมายกำหนด ซึ่งระเบียบกระทรวงมหาดไทย ว่าด้วยการจัดทำแผนพัฒนาขององค์กรปกครองส่วนท้องถิ่น พ.ศ.๒๕๔๘ และที่แก้ไขเพิ่มเติมถึงปัจจุบัน กำหนดให้องค์กรปกครองส่วนท้องถิ่นจัดทำแผนพัฒนา

การวางแผนพัฒนานับว่ามีความสำคัญและจำเป็นต่อการบริหารงานเป็นอย่างยิ่ง เนื่องจากเป็นการวางกรอบและทิศทางการทำงานของเทศบาลฯ ในอนาคตและสามารถบริหารงานอย่างสอดคล้องและเป็นระบบ ภายใต้ทรัพยากรที่มีอยู่อย่างจำกัดให้มีประสิทธิภาพสูงสุดและบรรลุผลลัพธ์สุดท้ายที่มุ่งหวังไว้ ดังนั้น เทศบาลตำบลบางวัว ศึกษารึกษ์ในฐานะองค์กรปกครองส่วนท้องถิ่นได้เล็งเห็นถึงความสำคัญและประโยชน์ที่จะพึงเกิดขึ้นต่อท้องถิ่น จึงจัดทำแผนพัฒนา (พ.ศ.๒๕๖๖ – ๒๕๗๐) แก้ไขครั้งที่ ๑/๒๕๖๖ ขึ้นเพื่อเป็นเครื่องมือและเตรียมการพัฒนาในอนาคตและรองรับการกระจายอำนาจสู่องค์กรปกครองส่วนท้องถิ่นตามพระราชบัญญัติกำหนดแผนและขั้นตอนการกระจายอำนาจ พ.ศ.๒๕๔๒ และที่แก้ไขเพิ่มเติมถึงปัจจุบัน

ในรายละเอียดของแผนพัฒนาท้องถิ่น (พ.ศ.๒๕๖๖ – ๒๕๗๐) แก้ไขครั้งที่ ๑/๒๕๖๖ นี้ให้ความสำคัญกับแนวทางการพัฒนาที่สอดคล้องกับแผนยุทธศาสตร์การพัฒนาโดยแสดงโครงการและกิจกรรมที่จะดำเนินการเป็นห้วงระยะเวลาห้าปี พร้อมทั้งใช้เป็นกรอบแนวทางในการจัดสรรงบประมาณสำหรับพัฒนาตำบลบางวัวได้อย่างเหมาะสมจึงหวังเป็นอย่างยิ่งว่า แผนพัฒนาท้องถิ่น (พ.ศ.๒๕๖๖ – ๒๕๗๐) แก้ไขครั้งที่ ๑/๒๕๖๖ จะเป็นประโยชน์ต่อท้องถิ่นสามารถแก้ไขปัญหาและตอบสนองต่อความต้องการของประชาชนได้อย่างแท้จริง เพื่อการพัฒนาท้องถิ่นอย่างยั่งยืน

## สารบัญ

ส่วนที่ ๑	สภาพทั่วไปและข้อมูลพื้นฐาน	หน้า	๑
ส่วนที่ ๒	ยุทธศาสตร์องค์การปกครองส่วนท้องถิ่น		๗
ส่วนที่ ๓	การนำแผนพัฒนาท้องถิ่นไปสู่การปฏิบัติ		๓๐
ส่วนที่ ๔	บัญชีสรุปโครงการพัฒนา		๓๓
ส่วนที่ ๕	การติดตามและประเมินผล		๑๔๘
ภาคผนวก			

ประกาศใช้แผนพัฒนาท้องถิ่น (พ.ศ.๒๕๖๖ - ๒๕๗๐) แก้ไขครั้งที่ ๑/๒๕๖๖

# ส่วนที่ ๑

## สภาพทั่วไปและข้อมูลพื้นฐาน

### ๑. ด้านกายภาพ

๑.๑ พื้นที่ส่วนใหญ่เป็นที่ราบลุ่ม ห่างอำเภอบางปะกง ๕ กิโลเมตร มีอาณาเขตติดต่อกับตำบลใกล้เคียงต่าง ๆ ดังนี้

- ทิศเหนือ ติดต่อกับ ตำบลพินาและตำบลหนองจอก อำเภอบางปะกง
- ทิศใต้ ติดต่อกับ ตำบลบางปะกง อำเภอบางปะกง
- ทิศตะวันออก ติดต่อกับ ตำบลหนองจอกและตำบลท่าเสา อำเภอบางปะกง
- ทิศตะวันตก ติดต่อกับ ตำบลบางสมัคร อำเภอบางปะกง

### ๒. ด้านการเมือง/การปกครอง

๒.๑ เทศบาลตำบลบางวัวฉนวนราษฎร์ เป็นองค์กรปกครองส่วนท้องถิ่น มีฐานะเป็นนิติบุคคล มีหมู่บ้านในเขตการปกครองทั้งสิ้น ๑๔ หมู่บ้าน

จำนวนหมู่บ้านในเขตเทศบาลตำบลบางวัวฉนวนราษฎร์ เต็มทั้งหมู่บ้าน มีจำนวน ๑๑ หมู่บ้าน ได้แก่

- หมู่ที่ ๒ บ้านหลังสวน มี นางธารทิพย์ ยังโหมด เป็นผู้ใหญ่บ้าน
- หมู่ที่ ๓ บ้านเกาะหลวง มี นายมงคล ทองบุญขึ้น เป็นผู้ใหญ่บ้าน
- หมู่ที่ ๔ บ้านในบ้าน มี นายไพศาล กล่อมเผือก เป็นผู้ใหญ่บ้าน
- หมู่ที่ ๕ บ้านในบ้าน มี นางดาหวัน นิยมสุข เป็นผู้ใหญ่บ้าน
- หมู่ที่ ๖ บ้านหลังวัด มี นายจำเรียง พร้อมมณี เป็นกำนัน
- หมู่ที่ ๗ บ้านคลองสำโรง มี นางวิภาณี พิทักษ์มงคล เป็นผู้ใหญ่บ้าน
- หมู่ที่ ๘ บ้านหน้าบ้าน มี นางประเทือง ชีกลำ เป็นผู้ใหญ่บ้าน
- หมู่ที่ ๙ บ้านปลายคลอง มี นายชาญณรงค์ แฉ่งน้อย เป็นผู้ใหญ่บ้าน
- หมู่ที่ ๑๐ บ้านวังเสือน้อย มี นายดุสิต เรืองเดช เป็นผู้ใหญ่บ้าน
- หมู่ที่ ๑๑ บ้านคลองบางจาก มี นายพิเชษฐ์ คุ่มทรัพย์ เป็นผู้ใหญ่บ้าน
- หมู่ที่ ๑๓ บ้านคลองบางจาก มี นางจันทนา มั่นนาค เป็นผู้ใหญ่บ้าน

จำนวนหมู่บ้านในเขตเทศบาลบางวัว บางส่วน มีจำนวน ๔ หมู่บ้าน ได้แก่

- หมู่ที่ ๑ บ้านปากคลองบางวัว มี นายศุภชัย นันทพานิช เป็นผู้ใหญ่บ้าน
- หมู่ที่ ๗ บ้านคลองสำโรง มี นางวิภาณี พิทักษ์มงคล เป็นผู้ใหญ่บ้าน
- หมู่ที่ ๑๒ บ้านคลองสำโรง มี นายคำรณ ภูพลเพียร เป็นผู้ใหญ่บ้าน
- หมู่ที่ ๑๔ บ้านคลองสำโรง มี นายอัศวิน ติมัน เป็นผู้ใหญ่บ้าน

#### ๒.๒ สภาเทศบาลตำบลบางวัวฉนวนราษฎร์

สภาเทศบาลตำบลบางวัวฉนวนราษฎร์ทำหน้าที่เป็นฝ่ายนิติบัญญัติ ประกอบด้วยสมาชิกเทศบาลฯ จำนวน ๑๒ คน ซึ่งเลือกตั้งโดยราษฎรผู้มีสิทธิ์เลือกตั้งตามกฎหมายว่าด้วยการเลือกตั้งสมาชิกสภาเทศบาลฯ วาระการดำรงตำแหน่ง ๔ ปี และสภาเทศบาลฯ มีประธานสภา จำนวน ๑ คนรองประธานสภา จำนวน ๑ คน เลขาธิการสภา จำนวน ๑ คน

#### ๒.๓ นายกเทศมนตรี

นายกเทศมนตรีฯ ทำหน้าที่ฝ่ายบริหารของเทศบาลตำบลบางวัวฉนวนราษฎร์มาจากการเลือกตั้งโดยตรงของประชาชน และนายกเทศมนตรีฯ แต่งตั้งรองนายกฯ ได้ ๒ คน เลขานุการ ๑ คน และที่ปรึกษา ๑ คน

### ๓. ประชากร

ประชากรทั้งสิ้น ๑๑,๓๑๐ คน แยกเป็นเพศชาย ๕,๔๑๖ คน เพศหญิง ๕,๘๙๔ คน  
จำนวนหลังคาเรือน ๙,๒๓๐ หลังคาเรือน (มกราคม ๒๕๖๖)

### ๔. สภาพทางสังคม

#### ๔.๑ การศึกษา

- มีศูนย์พัฒนาเด็กเล็กที่อยู่ในความรับผิดชอบของเทศบาลตำบลบางวัวควนารักษ์ จำนวน ๑ แห่ง คือ ศูนย์พัฒนาเด็กเล็กเทศบาลตำบลบางวัวควนารักษ์

- มีโรงเรียนอนุบาลที่อยู่ในความรับผิดชอบของเทศบาลตำบลบางวัวควนารักษ์ จำนวน ๑ แห่ง คือ โรงเรียนอนุบาลเทศบาลตำบลบางวัวควนารักษ์

- มีโรงเรียนระดับประถมศึกษาถึงมัธยมศึกษาตอนต้นในเขตเทศบาลฯ จำนวน ๑ แห่ง คือ โรงเรียนวัดบางวัว (สายเสริมวิทย์)

- มีโรงเรียนระดับอาชีวศึกษา ในเขตเทศบาลฯ จำนวน ๑ แห่ง คือ โรงเรียนบางปะกงบริหารธุรกิจ

#### ๔.๒ สาธารณสุข

- โรงพยาบาลของรัฐ จำนวน - แห่ง

- โรงพยาบาลส่งเสริมสุขภาพตำบล จำนวน ๑ แห่ง

- สถานพยาบาลเอกชน จำนวน ๑ แห่ง(รพ.จุฬารัตน์ ๑๑ อินเตอร์)

- ศูนย์บริการสาธารณสุขต.บางวัวควนารักษ์ จำนวน ๑ แห่ง

#### ๔.๓ อาชญากรรม

ส่วนใหญ่การเกิดอาชญากรรมเป็นการกระทำของบุคคลที่เป็นประชากรแฝง เนื่องจากในเขตเทศบาลเป็นที่ตั้งของนิคมอุตสาหกรรมเวลโกรล์ และมีโรงงานอุตสาหกรรมอยู่ในพื้นที่เป็นจำนวนมาก

#### ๔.๔ ยาเสพติด

มีการระบาดของยาเสพติดอยู่พอสมควร แต่มีการควบคุมได้อย่างมีประสิทธิภาพจากการร่วมมือจากหลายหน่วยงานทั้งเจ้าหน้าที่ของรัฐและประชาชนในพื้นที่เอง

#### ๔.๕ การสังคมสงเคราะห์

เทศบาลตำบลบางวัวควนารักษ์มีการดำเนินการให้ความช่วยเหลือในด้านสังคมสงเคราะห์ ทั้งเรื่องคนชรา คนพิการ ผู้ยากไร้ รวมถึงผู้ประสบภัยทางธรรมชาติต่างๆ นอกจากนี้ยังมีให้ทุนการศึกษานักเรียนที่มีผลการเรียนดีแต่ยากจน

### ๕. ระบบบริการพื้นฐาน

๕.๑ ถนนที่ใช้ในการคมนาคมและสัญจรระหว่างหมู่บ้านต่าง ๆ ในเขตเทศบาลฯ ส่วนใหญ่เป็นถนนคอนกรีตเสริมเหล็ก, ถนนลูกรัง และถนนลาดยางที่มีความสำคัญ และเป็นสายหลักในการคมนาคมขนส่งและสัญจรระหว่างหมู่บ้านและตำบลใกล้เคียง ดังต่อไปนี้

๑) ถนนสายหลัก มีจำนวน ๓ เส้นทาง ได้แก่

๑.๑) ถนนบางนา - ตราด เป็นทางหลวงแผ่นดิน หมายเลข ๓๔ พื้นผิวจราจรแอสฟัลท์

๑.๒) ถนนเจริญญานนท์ พื้นผิวจราจรแอสฟัลท์ ระยะทาง ๗๘๐ เมตร

๑.๓) ถนนมอเตอร์เวย์ ทางหลวงพิเศษ หมายเลข ๗

๒) ถนนสายรอง มีจำนวน ๒๕ เส้นทาง ได้แก่

๒.๑) ถนนเลียบริมคลองหนองบัว หมู่ ๑๐ เป็นถนนดิน ผิวจราจรกว้างเฉลี่ย ๓.๕๐ เมตร ระยะทาง ๐.๙๘๐ กิโลเมตร

๒.๒) ถนนซอยร่วมใจ ระยะทางทั้งสิ้น ๑.๒๗๘ กิโลเมตร แบ่งเป็น ๒ ช่วง ได้แก่

- ช่วงที่ ๑ เป็นถนนลาดยาง ผิวจราจรกว้างเฉลี่ย ๓.๕๐ เมตร ระยะทาง ๐.๙๙๔

กิโลเมตร

- ช่วงที่ ๒ เป็นถนนคอนกรีตผิวจราจรกว้างเฉลี่ย ๓ เมตร ระยะทาง ๐.๒๘๔ กิโลเมตร

๒.๓) ถนนซอยข้างการประปา เป็นถนนหินคลุก ระยะทางทั้งสิ้น ๑.๐๑๕ กิโลเมตร

๒.๔) ถนนซอยสวัสดิ์ ระยะทางทั้งสิ้น ๑.๙๕๐ กิโลเมตร แบ่งเป็น ๒ ช่วง ได้แก่

- ช่วงที่ ๑ เป็นถนนคอนกรีต ผิวจราจรกว้างเฉลี่ย ๕ เมตร ระยะทาง ๐.๑ กิโลเมตร

- ช่วงที่ ๒ เป็นถนนลูกรัง ผิวจราจรกว้างเฉลี่ย ๔ เมตร ระยะทาง ๑.๘๕๐ กิโลเมตร

๒.๕) ถนนซอยกำนันสนั่น เป็นถนนคอนกรีต ผิวจราจรกว้างเฉลี่ย ๔ เมตร ระยะทางทั้งสิ้น

๐.๕๐๕ กิโลเมตร

๒.๖) ถนนเลียบบคลองตันทิกุล หมู่ ๑๒ (กำนันสนั่น ๒) ระยะทางทั้งสิ้น ๑.๕๐๕ กิโลเมตร

แบ่งเป็น ๒ ช่วง ได้แก่

- ช่วงที่ ๑ เป็นถนนคอนกรีต ผิวจราจรกว้างเฉลี่ย ๖ เมตร ระยะทาง ๐.๑๒๒

กิโลเมตร

- ช่วงที่ ๒ เป็นถนนหินคลุก ผิวจราจรกว้างเฉลี่ย ๕ เมตร ระยะทาง ๑.๓๘๓

กิโลเมตร

๒.๗) ถนนมารดา หมู่ ๑๒ เป็นถนนลาดยาง ผิวจราจรกว้างเฉลี่ย ๕ เมตร ระยะทางทั้งสิ้น

๐.๖๔๐ เมตร

๒.๘) ถนนเลียบบคลองสำโรงเก่า หมู่ ๑๒ ระยะทางทั้งสิ้น ๒.๕ กิโลเมตร แบ่งเป็น ๒ ช่วง ได้แก่

- ช่วงที่ ๑ เป็นถนนคอนกรีต ผิวจราจรกว้างเฉลี่ย ๕ เมตร ระยะทาง ๑.๘๒๒

กิโลเมตร

- ช่วงที่ ๒ เป็นถนนหินคลุก ผิวจราจรกว้างเฉลี่ย ๕ เมตร ระยะทาง ๐.๖๗๘

กิโลเมตร

๒.๙) ถนนเลียบบคลองสำโรงเก่า หมู่ ๗ เป็นถนนหินคลุก ผิวจราจรกว้างเฉลี่ย ๔ เมตร

ระยะทางทั้งสิ้น ๑.๕๘๐ กิโลเมตร

๒.๑๐) ถนนบางวัว ระยะทางทั้งสิ้น ๒.๓๕๐ กิโลเมตร แบ่งเป็น ๒ ช่วง ได้แก่

- ช่วงที่ ๑ เป็นถนนลาดยาง ผิวจราจรกว้างเฉลี่ย ๗ เมตร ไหล่ทางกว้างข้างละ ๑.๕

เมตร ระยะทาง ๑.๔๗๕ กิโลเมตร

- ช่วงที่ ๒ เป็นถนนคอนกรีต ผิวจราจรกว้างเฉลี่ย ๖.๕๐ เมตร ระยะทาง ๐.๘๗๕

กิโลเมตร

๒.๑๑) ถนนบางวัว ซอย ๑ เป็นถนนหินคลุก ผิวจราจรกว้างเฉลี่ย ๔ เมตร ระยะทางทั้งสิ้น

๐.๐๖๕ กิโลเมตร

๒.๑๒) ถนนบางวัว ซอย ๒ เป็นถนนหินคลุก ผิวจราจรกว้างเฉลี่ย ๓.๕๐ เมตร ระยะทางทั้งสิ้น

๐.๒๑๕ กิโลเมตร

๒.๑๓) ถนนบางวัว ซอย ๓ เป็นถนนคอนกรีต ผิวจราจรกว้างเฉลี่ย ๓.๕๐ เมตร ระยะทาง

๐.๐๗๘ กิโลเมตร

๒.๑๔) ถนนบางวัว ซอย ๔ ระยะทางทั้งสิ้น ๒.๕๘๓ กิโลเมตร แบ่งเป็น ๔ ช่วง ได้แก่

- ช่วงที่ ๑ เป็นถนนแอสฟัลท์ ผิวจราจรกว้างเฉลี่ย ๔ เมตร ระยะทาง ๐.๘๗๕

กิโลเมตร

กิโลเมตร - ช่วงที่ ๒ เป็นถนนหินคลุก ผิวจราจรกว้างเฉลี่ย ๓ เมตร ระยะทาง ๐.๒๐๓

กิโลเมตร - ช่วงที่ ๓ เป็นถนนคอนกรีต ผิวจราจรกว้างเฉลี่ย ๕ เมตร ระยะทาง ๐.๗๕๑

กิโลเมตร - ช่วงที่ ๔ เป็นถนนหินคลุก ผิวจราจรกว้างเฉลี่ย ๓.๕ เมตร ระยะทาง ๐.๗๕๐

๒.๑๕) ถนนบางวัว ซอย ๕ เป็นถนนคอนกรีต ผิวจราจรกว้างเฉลี่ย ๓ เมตร ระยะทางทั้งสิ้น ๐.๐๗๕ กิโลเมตร

๒.๑๖) ถนนบางวัว ซอย ๖ ระยะทางทั้งสิ้น ๔.๒๖๐ กิโลเมตร แบ่งเป็น ๓ ช่วง ได้แก่

กิโลเมตร - ช่วงที่ ๑ เป็นถนนคอนกรีต ผิวจราจรกว้างเฉลี่ย ๕ เมตร ระยะทาง ๒.๖๖๙

กิโลเมตร - ช่วงที่ ๒ เป็นถนนหินคลุก ผิวจราจรกว้างเฉลี่ย ๕ เมตร ระยะทาง ๐.๑๙๒

- ช่วงที่ ๓ เป็นถนนลูกรัง ผิวจราจรกว้างเฉลี่ย ๕ เมตร ระยะทาง ๑.๓๙๙ กิโลเมตร

๒.๑๗) ถนนบางวัว ซอย ๗ เป็นถนนคอนกรีต ผิวจราจรกว้างเฉลี่ย ๒.๕๐ เมตร ระยะทางทั้งสิ้น ๐.๐๗๐ กิโลเมตร

๒.๑๘) ถนนบางวัว ซอย ๘ เป็นถนนคอนกรีต ผิวจราจรกว้างเฉลี่ย ๓ เมตร ระยะทางทั้งสิ้น ๐.๑๗๐ กิโลเมตร

๒.๑๙) ถนนบางวัว ซอย ๙ เป็นถนนลาดยาง ผิวจราจรกว้างเฉลี่ย ๓ เมตร ระยะทางทั้งสิ้น ๐.๑๑๔ กิโลเมตร

๒.๒๐) ถนนบางวัว ซอย ๑๐ (ถนนบางจาก)เป็นถนนคอนกรีต ผิวจราจรกว้างเฉลี่ย ๔.๕ เมตร ระยะทาง ๐.๖๗ กิโลเมตร

๒.๒๑) ถนนบางวัว ซอย ๑๑ เป็นถนนคอนกรีต ผิวจราจรกว้างเฉลี่ย ๓ เมตร ระยะทาง ๐.๑๒๘ กิโลเมตร

๒.๒๒) ถนนบางวัว ซอย ๑๒ เป็นถนนลูกรัง ผิวจราจรกว้างเฉลี่ย ๓ เมตร ระยะทาง ๐.๑๗๕ กิโลเมตร

๒.๒๓) ถนนบางวัว ซอย ๑๓ เป็นถนนคอนกรีต ผิวจราจรกว้างเฉลี่ย ๔.๕๐ เมตร ระยะทาง ๐.๐๙๐ กิโลเมตร

๕.๒ สะพาน มีสะพานข้ามคลอง จำนวน ๗ แห่ง ได้แก่

๑) สะพานข้ามคลองลัดใหญ่

๒) สะพานข้ามคลองลัดเล็ก

๓) สะพานข้ามคลองบางจาก

๔) สะพานข้ามคลองหลังวัด

๕) สะพานข้ามคลองสาธารณะ

๖) สะพานข้ามคลองเสื่อน้อย

๗) สะพานข้ามคลองบางวัว

๕.๓ การไฟฟ้า

ประชากรในเขตตำบลบางวัว มีไฟฟ้าครบทุกหมู่บ้าน จำนวน ๑๔ หมู่บ้าน

๕.๔ การประปา

ประชากรในเขตตำบลบางวัว มีไฟฟ้าครบทุกหมู่บ้าน จำนวน ๑๔ หมู่บ้าน  
๕.๕ โทรศัพท์

ประชากรในเขตตำบลบางวัว มีโทรศัพท์ครบทุกหมู่บ้าน จำนวน ๑๔ หมู่บ้าน  
๕.๖ ไปรษณีย์หรือการสื่อสารหรือการขนส่ง และวัสดุ ครุภัณฑ์

- ที่ทำการไปรษณีย์โทรเลข จำนวน - แห่ง  
- สถานีโทรคมนาคมอื่น ๆ จำนวน - แห่ง

## ๖. ระบบเศรษฐกิจ

### ๖.๑ การเกษตร

การประกอบการเกษตรในเขตเทศบาลนั้น เกษตรกรส่วนใหญ่จะทำนา เลี้ยงกุ้งและเลี้ยงปลา แม้สภาพพื้นที่จะเป็นที่ราบลุ่มประกอบด้วยมีลำคลองหลายสายในพื้นที่ แต่เนื่องจากมีปัญหาเรื่องน้ำในช่วงฤดูแล้งทำให้การประกอบอาชีพทางด้านเกษตรกรรมไม่ได้ผลเท่าที่ควร

### ๖.๒ การประมง

-

### ๖.๓ การปศุสัตว์

-

### ๖.๔ การบริการ

-

### ๖.๕ การท่องเที่ยว

ภายในเขตเทศบาลตำบลบางวัวควนารักษ์ มีสถานที่ท่องเที่ยวและโบราณสถานที่สำคัญ ได้แก่ วัดอุสุภาราม (วัดบางวัว) ซึ่งตั้งอยู่ในเขต หมู่ ๖ ตำบลบางวัว อำเภอบางปะกง จังหวัดฉะเชิงเทรา

### ๖.๖ อุตสาหกรรม

ในเขตเทศบาลเป็นที่ตั้งของนิคมอุตสาหกรรมเวลโกรล์ และนิคมอุตสาหกรรมทีเอฟดี

### ๖.๗ การพาณิชย์และกลุ่มอาชีพ

-

### ๖.๘ แรงงาน

แรงงานในพื้นที่ส่วนใหญ่เป็นประชากรแฝง เนื่องจากในเขตเทศบาลเป็นที่ตั้งของนิคมอุตสาหกรรม ๒ แห่ง คือ นิคมอุตสาหกรรมเวลโกรล์และนิคมอุตสาหกรรมทีเอฟดี

## ๗. ศาสนา ประเพณี วัฒนธรรม

### ๗.๑ การนับถือศาสนา ประชากรส่วนใหญ่นับถือศาสนาพุทธ

### ๗.๒ ประเพณีและงานประจำปีงานวัดบางวัว จัดประมาณเดือนกุมภาพันธ์ของทุกปี

วัดอุสุภาราม เป็นวัดที่เก่าแก่ ตั้งอยู่หมู่ที่ ๖ ห่างจากถนนบางนา-ตราด ประมาณ ๔๐๐ เมตร

หลักกิโลเมตรที่ ๔๐-๔๑ มีเนื้อที่ ๓๙ ไร่ ๒ งาน เดิมเป็นสำนักสงฆ์ และประกาศเป็นวัดเมื่อปี ๒๓๐๔ ภายในวัดมีพระพุทธรูปศักดิ์สิทธิ์ ซึ่งชาวบ้านเรียกว่า"หลวงพ่อน้อย" เป็นพระพุทธรูปปางสะดุ้งมาร เนื้อทองสัมฤทธิ์ สร้างในสมัยอยุธยา อายุประมาณ ๔๐๐-๕๐๐ ปี และมีเกจิอาจารย์ที่ได้รับความเลื่อมใสของประชาชน ได้แก่ หลวงพ่อดิ่ง(พระครูพิบูลย์คณารักษ์) เกิดเมื่อปี ๘ มีนาคม ๒๔๒๐ ในสกุล "เหมลวัน" มีพี่น้องจำนวน ๘ คน เมื่ออายุครบ ๒๐ ปี จึงได้



อุปสมบทที่วัดอุสภาราม(บางวัว) โดยมีหลวงพ่อดิษฐ์ วัดบางสมัครเป็นพระอุปัชฌาย์ หลวงพ่อจ่างวัดบางสมัครเป็นพระกรรมวาจา ท่านอาจารย์ปลอด วัดอุสภาราม เป็นพระอนุสาวนาจารย์ ได้ฉายาว่า "คงคสุวณโณ"

๗.๓ ภูมิปัญญาท้องถิ่น ภาษาถิ่น

-

๗.๔ สินค้าพื้นเมืองและของที่ระลึก

-

## ๘. ทรัพยากรธรรมชาติ

๘.๑ น้ำ

แม่น้ำ/ลำคลอง เขตเทศบาลตำบลบางวัวคนารักษ์ มีลำคลองจำนวน ๑๒ สาย

๑) คลองบางวัว

๒) คลองบางจาก

๓) คลองเสื่อน้อย

๔) คลองเสื่อใหญ่

๕) คลองกำนันภู

๖) คลองลัดเล็ก

๗) คลองลัดใหญ่

๘) คลองสำโรง

๙) คลองต้นทิกุล

๑๐) คลองจรูรการ

๑๑) คลองลำหวายลิง

๑๒) คลองชวดวังตะไทรง

๘.๒ ป่าไม้

-

๘.๓ ภูเขา

-

๘.๔ คุณภาพของทรัพยากรธรรมชาติ

## ส่วนที่ ๒

### ยุทธศาสตร์องค์กรปกครองส่วนท้องถิ่น

#### ๑. ความสัมพันธ์ระหว่างแผนพัฒนาระดับมหภาค

##### ๑.๑ แผนยุทธศาสตร์ชาติ ๒๐ ปี

การจัดทำแผนพัฒนาท้องถิ่นของเทศบาลมีความสัมพันธ์กับแผนยุทธศาสตร์ชาติ ๒๐ ปี (พ.ศ. ๒๕๖๑ – ๒๕๘๐) เป็นยุทธศาสตร์ชาติฉบับแรกของประเทศไทย ตามรัฐธรรมนูญแห่งราชอาณาจักรไทย ซึ่งจะต้องนำไปสู่การปฏิบัติเพื่อให้ประเทศไทยบรรลุวิสัยทัศน์ “ประเทศไทยมีความมั่นคง มั่งคั่ง ยั่งยืน เป็นประเทศพัฒนาแล้ว ด้วยการพัฒนาตามหลักปรัชญาของ เศรษฐกิจพอเพียง” ภายในช่วงเวลาดังกล่าว เพื่อความสุขของคนไทยทุกคน



**ความมั่งคั่ง** หมายถึง ประเทศไทยมีการขยายตัวของเศรษฐกิจอย่างต่อเนื่องและมีความยั่งยืน จนเข้าสู่กลุ่มประเทศรายได้สูง ความเหลื่อมล้ำของการพัฒนาลดลง ประชากรมีความอยู่ดีมีสุขได้รับผลประโยชน์จากการพัฒนาอย่างเท่าเทียมกันมากขึ้น และมีการพัฒนาอย่างทั่วถึงทุกภาคส่วน มีคุณภาพชีวิตตามมาตรฐานขององค์การสหประชาชาติ ไม่มีประชาชนที่อยู่ในภาวะความยากจน เศรษฐกิจในประเทศไทยมีความเข้มแข็ง ขณะเดียวกันต้องมีความสามารถในการแข่งขันกับประเทศต่าง ๆ ทั้งในตลาดโลกและตลาดภายในประเทศเพื่อให้สามารถสร้างรายได้ทั้งจากภายในและภายนอกประเทศ ตลอดจนมีการสร้างฐานเศรษฐกิจและสังคมแห่งอนาคตเพื่อให้สอดคล้องกับบริบทการพัฒนา ที่เปลี่ยนแปลงไป และประเทศไทยมีบทบาทที่สำคัญในเวทีโลก และมีความสัมพันธ์ทางเศรษฐกิจ และการค้าอย่างแน่นแฟ้นกับประเทศในภูมิภาคเอเชีย เป็นจุดสำคัญของการเชื่อมโยงในภูมิภาค ทั้งการคมนาคมขนส่ง การผลิต การค้า การลงทุน และการทำธุรกิจ เพื่อให้เป็นพลังในการพัฒนา นอกจากนี้ ยังมีความสมบูรณ์ในทุนที่จะสามารถสร้างการพัฒนาต่อเนื่องไปได้ ได้แก่ ทุนมนุษย์ ทุนทางปัญญา ทุนทางการเงิน ทุนที่เป็นเครื่องมือเครื่องจักร ทุนทางสังคม และทุนทรัพยากรธรรมชาติและสิ่งแวดล้อม

**ความยั่งยืน** หมายถึง การพัฒนาที่สามารถสร้างความเจริญ รายได้ และคุณภาพชีวิตของประชาชนให้เพิ่มขึ้นอย่างต่อเนื่อง ซึ่งเป็นการเจริญเติบโตของเศรษฐกิจที่อยู่บนหลักการใช้ การรักษา และการฟื้นฟูฐานทรัพยากรธรรมชาติอย่างยั่งยืน ไม่ใช่ทรัพยากรธรรมชาติจนเกินพอดี ไม่สร้างมลภาวะ ต่อสิ่งแวดล้อมจนเกินความสามารถในการรองรับและเยียวยาของระบบนิเวศ การผลิตและการบริโภค เป็นมิตรกับสิ่งแวดล้อม และสอดคล้องกับเป้าหมายการพัฒนาที่ยั่งยืน ทรัพยากรธรรมชาติมีความอุดมสมบูรณ์มากขึ้นและสิ่งแวดล้อมมีคุณภาพดีขึ้น คนมีความรับผิดชอบต่อสังคม มีความ เอื้ออาทร เสียสละเพื่อผลประโยชน์ส่วนรวม รัฐบาลมีนโยบายที่มุ่งประโยชน์ส่วนรวมอย่างยั่งยืน และให้ความสำคัญกับการมีส่วนร่วมของประชาชน และทุกภาคส่วนในสังคม ยึดถือและปฏิบัติตาม หลักปรัชญาของเศรษฐกิจพอเพียงเพื่อการพัฒนาอย่างสมดุล มีเสถียรภาพ และยั่งยืน

### เป้าหมายและประเด็นการพัฒนาตามยุทธศาสตร์

**๑. ยุทธศาสตร์ชาติด้านความมั่นคง** มีเป้าหมายการพัฒนาที่สำคัญ คือ ประเทศชาติมั่นคงประชาชนมีความสุข เน้นการบริหารจัดการสถานะแวดล้อมของประเทศให้มีความมั่นคง ปลอดภัย เอกရာช อธิปไตย และมีความสงบเรียบร้อยในทุกระดับ ตั้งแต่ระดับชาติ สังคม ชุมชน มุ่งเน้นการพัฒนาด้าน เครื่องมือ เทคโนโลยี และระบบฐานข้อมูลขนาดใหญ่ให้มีความพร้อมสามารถรับมือกับภัยคุกคาม และภัยพิบัติได้ทุกรูปแบบ และทุกระดับ ความรุนแรง ควบคู่ไปกับการป้องกันและแก้ไขปัญหา ด้านความมั่นคงที่มีอยู่ในปัจจุบัน และที่อาจจะเกิดขึ้นในอนาคต ใช้กลไกการแก้ไขปัญหาแบบบูรณาการ ทั้งกับส่วนราชการ ภาคเอกชน ประชาสังคม และองค์กรที่ไม่ใช่รัฐ รวมถึงประเทศเพื่อนบ้าน และมิตรประเทศทั่วโลกบนพื้นฐานของหลักธรรมาภิบาล เพื่อเอื้ออำนวยประโยชน์ต่อการดำเนินการ ของยุทธศาสตร์ชาติด้านอื่น ๆ ให้สามารถขับเคลื่อนไปได้ตามทิศทางและเป้าหมายที่กำหนด

#### ๑. การรักษาความสงบภายในประเทศ

๑. การพัฒนาและเสริมสร้างคนในทุกภาคส่วนให้มีความเข้มแข็ง มีความพร้อมตระหนักในเรื่องความมั่นคง และมีส่วนร่วมในการแก้ไขปัญหา
๒. การพัฒนาและเสริมสร้างความจงรักภักดีต่อสถาบันหลักของชาติ
๓. การพัฒนาและเสริมสร้างการเมืองในระบอบประชาธิปไตยอันมี พระมหากษัตริย์ทรงเป็นประมุขที่มีเสถียรภาพและมีธรรมาภิบาล เห็นแก่ประโยชน์ของประเทศชาติ มากกว่าประโยชน์ส่วนตน
๔. การพัฒนาและเสริมสร้างกลไกที่สามารถป้องกันและขจัดสาเหตุของประเด็น ปัญหาความมั่นคงที่สำคัญ

#### ๒. การป้องกันและแก้ไขปัญหาที่มีผลกระทบต่อความมั่นคง

๑. การแก้ไขปัญหาความมั่นคงในปัจจุบัน
๒. การติดตาม เฝ้าระวัง ป้องกัน และแก้ไขปัญหาที่อาจอุบัติขึ้นใหม่
๓. การสร้างความปลอดภัยและความสันติสุขอย่างถาวรในพื้นที่จังหวัด ชายแดนภาคใต้
๔. การรักษาความมั่นคงและผลประโยชน์ทางทรัพยากรธรรมชาติ และสิ่งแวดล้อมทั้งทางบกและทางทะเล

#### ๓. การพัฒนาศักยภาพของประเทศให้พร้อมเผชิญภัยคุกคามที่กระทบต่อความมั่นคงของชาติ

๑. การพัฒนาระบบงานข่าวกรองแห่งชาติแบบบูรณาการอย่างมีประสิทธิภาพ
๒. การพัฒนาและฝึกพลังอำนาจแห่งชาติ กองทัพและหน่วยงานความมั่นคง รวมทั้งภาครัฐและภาคประชาชน ให้พร้อมป้องกันและรักษาอธิปไตยของประเทศ และเผชิญกับภัย คุกคามได้ทุกมิติทุกรูปแบบและทุกระดับ
๓. การพัฒนาระบบเตรียมพร้อมแห่งชาติและการบริหารจัดการภัยคุกคาม ให้มีประสิทธิภาพ

๔. การบูรณาการความร่วมมือด้านความมั่นคงกับอาเซียนและนานาชาติ รวมถึงองค์กร ภาครัฐ และที่มิใช่ภาครัฐ

๑. การเสริมสร้างและรักษาคุณภาพสภาวะแวดล้อมระหว่างประเทศ

๒. การเสริมสร้างและธำรงไว้ซึ่งสันติภาพและความมั่นคงของภูมิภาค

๓. การร่วมมือทางการพัฒนากับประเทศเพื่อนบ้าน ภูมิภาค โลก รวมถึงองค์กร ภาครัฐ

และที่มิใช่ภาครัฐ

๕. การพัฒนากลไกการบริหารจัดการความมั่นคงแบบองค์รวม

๑. การพัฒนากลไกให้พร้อมสำหรับการติดตาม เฝ้าระวัง แจ้งเตือน ป้องกัน และแก้ไข ปัญหาความมั่นคงแบบองค์รวมอย่างเป็นรูปธรรม

๒. การบริหารจัดการความมั่นคงให้เอื้ออำนวยต่อการพัฒนาประเทศในมิติอื่น ๆ

๓. การพัฒนากลไกและองค์กรขับเคลื่อนยุทธศาสตร์ชาติด้านความมั่นคง

**๒. ยุทธศาสตร์ชาติด้านการสร้างความสามารถในการแข่งขัน** มีเป้าหมายการพัฒนา ที่มุ่งเน้นการยกระดับศักยภาพของประเทศในหลากหลายมิติ บนพื้นฐานแนวคิด ๓ ประการ ได้แก่ (๑) “ต่อยอดอดีต” โดยมองกลับไปที่รากเหง้าทางเศรษฐกิจ อัตลักษณ์ วัฒนธรรม ประเพณี วิถีชีวิต และจุดเด่นทางทรัพยากรธรรมชาติที่หลากหลาย รวมทั้งความได้เปรียบเชิงเปรียบเทียบของประเทศ ในด้านอื่น ๆ นำมาประยุกต์ผสมผสานกับเทคโนโลยีและนวัตกรรม เพื่อให้สอดคล้องกับบริบทของ เศรษฐกิจและสังคมโลกสมัยใหม่ (๒) “ปรับปรุงปัจจุบัน” เพื่อปูทางสู่ออนาคต ผ่านการพัฒนาโครงสร้าง พื้นฐานของประเทศในมิติต่าง ๆ ทั้งโครงข่ายระบบคมนาคมและขนส่ง โครงสร้างพื้นฐานวิทยาศาสตร์ เทคโนโลยี และดิจิทัล และการปรับสภาพแวดล้อมให้เอื้อต่อการพัฒนา อุตสาหกรรมและบริการอนาคต และ (๓) “สร้างคุณค่าใหม่ในอนาคต” ด้วยการเพิ่มศักยภาพของผู้ประกอบการ พัฒนาคนรุ่นใหม่ รวมถึงปรับรูปแบบธุรกิจ เพื่อตอบสนองต่อความต้องการของตลาด ผสมผสานกับยุทธศาสตร์ที่รองรับ อนาคต บนพื้นฐานของการต่อยอดอดีตและปรับปรุงปัจจุบัน พร้อมทั้งการส่งเสริมและสนับสนุนจากภาครัฐ ให้ประเทศไทยสามารถสร้างฐานรายได้และการจ้างงานใหม่ ขยายโอกาสทางการค้าและการลงทุน ในเวทีโลก ควบคู่ไปกับการยกระดับรายได้และการกินดีอยู่ดี รวมถึงการเพิ่มขึ้นของคนชั้นกลาง และลดความเหลื่อมล้ำของคนในประเทศได้ในคราวเดียวกัน

๑. การเกษตรสร้างมูลค่า

๑. เกษตรอัตลักษณ์พื้นถิ่น

๒. เกษตรปลอดภัย

๓. เกษตรชีวภาพ

๔. เกษตรแปรรูป

๕. เกษตรอัจฉริยะ

๒. อุตสาหกรรมและบริการแห่งอนาคต

๑. อุตสาหกรรมชีวภาพ

๒. อุตสาหกรรมและบริการการแพทย์ครบวงจร

๓. อุตสาหกรรมและบริการดิจิทัล ข้อมูล และปัญญาประดิษฐ์

๔. อุตสาหกรรมและบริการขนส่งและโลจิสติกส์

๕. อุตสาหกรรมความมั่นคงของประเทศ

๓. สร้างความหลากหลายด้านการท่องเที่ยว

๑. ท่องเที่ยวเชิงสร้างสรรค์และวัฒนธรรม

๒. ท่องเที่ยวเชิงธุรกิจ

๓. ท่องเที่ยวเชิงสุขภาพ ความงาม และแพทย์แผนไทย

๔. ท่องเที่ยวสำราญทางน้ำ

๕. ท่องเที่ยวเชื่อมโยงภูมิภาค

๔. โครงสร้างพื้นฐาน เชื่อมไทย เชื่อมโลก
  ๑. เชื่อมโยงโครงข่ายคมนาคมไร้รอยต่อ
  ๒. สร้างและพัฒนาเขตเศรษฐกิจพิเศษ
  ๓. เพิ่มพื้นที่และเมืองเศรษฐกิจ
  ๔. พัฒนาโครงสร้างพื้นฐานเทคโนโลยีสมัยใหม่
  ๕. รักษาและเสริมสร้างเสถียรภาพทางเศรษฐกิจมหภาค
๕. พัฒนาเศรษฐกิจบนพื้นฐานผู้ประกอบการยุคใหม่
  ๑. สร้างผู้ประกอบการอัจฉริยะ
  ๒. สร้างโอกาสเข้าถึงบริการทางการเงิน
  ๓. สร้างโอกาสเข้าถึงตลาด
  ๔. สร้างโอกาสเข้าถึงข้อมูล
  ๕. ปรับบทบาทและโอกาสการเข้าถึงบริการภาครัฐ

๓. ยุทธศาสตร์ชาติด้านการพัฒนาและเสริมสร้างศักยภาพทรัพยากรมนุษย์ มีเป้าหมาย การพัฒนาที่สำคัญเพื่อพัฒนาคนในทุกมิติและในทุกช่วงวัยให้เป็นคนดี เก่ง และมีคุณภาพ โดยคนไทย มีความพร้อมทั้งกาย ใจ สติปัญญา มีพัฒนาการที่รอบด้านและมีสุขภาวะที่ดีในทุกช่วงวัย มีจิตสาธารณะ รับผิดชอบต่อสังคมและผู้อื่น มัธยัสถ์ อดออม โอบอ้อมอารี มีวินัย รักษาศีลธรรม และเป็นพลเมืองดีของชาติ มีหลักคิดที่ถูกต้อง มีทักษะที่จำเป็นในศตวรรษที่ ๒๑ มีทักษะสื่อสาร ภาษาอังกฤษและภาษาที่สาม และอนุรักษ์ภาษาท้องถิ่น มีนิสัยรักการเรียนรู้และการพัฒนาตนเอง อย่างต่อเนื่องตลอดชีวิต สู่การเป็นคนไทยที่มีทักษะสูง เป็นนวัตกรรม นักคิด ผู้ประกอบการ เกษตรกรยุคใหม่ และอื่น ๆ โดยมีสัมมาชีพตามความถนัดของตนเอง

๑. การปรับเปลี่ยนค่านิยมและวัฒนธรรม
  ๑. การปลูกฝังค่านิยมและวัฒนธรรมผ่านการเลี้ยงดูในครอบครัว
  ๒. การบูรณาการเรื่องความซื่อสัตย์ วินัย คุณธรรม จริยธรรม ในการจัดการ เรียนการสอนในสถานศึกษา
  ๓. การสร้างความเข้มแข็งในสถาบันทางศาสนา
  ๔. การปลูกฝังค่านิยมและวัฒนธรรมโดยใช้ชุมชนเป็นฐาน
  ๕. การสร้างค่านิยมและวัฒนธรรมที่พึงประสงค์จากภาคธุรกิจ
  ๖. การใช้สื่อและสื่อสารมวลชนในการปลูกฝังค่านิยมและวัฒนธรรมของคนในสังคม
  ๗. การส่งเสริมให้คนไทยมีจิตสาธารณะและมีความรับผิดชอบต่อส่วนรวม
๒. การพัฒนาศักยภาพคนตลอดช่วงชีวิต
  ๑. ช่วงการตั้งครรภ์/ปฐมวัย
  ๒. ช่วงวัยเรียน/วัยรุ่น
  ๓. ช่วงวัยแรงงาน
  ๔. ช่วงวัยผู้สูงอายุ
๓. ปฏิรูปกระบวนการเรียนรู้ที่ตอบสนองต่อการเปลี่ยนแปลงในศตวรรษที่ ๒๑
  ๑. การปรับเปลี่ยนระบบการเรียนรู้ให้เอื้อต่อการพัฒนาทักษะสำหรับศตวรรษที่ ๒๑
  ๒. การเปลี่ยนโฉมบทบาท ‘ครู’ ให้เป็นครูยุคใหม่
  ๓. การเพิ่มประสิทธิภาพระบบบริหารจัดการศึกษาในทุกกระดับ ทุกประเภท
  ๔. การพัฒนาระบบการเรียนรู้ตลอดชีวิต
  ๕. การสร้างความตื่นตัวให้คนไทยตระหนักถึงบทบาท ความรับผิดชอบ และ การวางตำแหน่งของประเทศไทยในภูมิภาคเอเชียอาคเนย์และประชาคมโลก
  ๖. การวางพื้นฐานระบบรองรับการเรียนรู้โดยใช้ดิจิทัลแพลตฟอร์ม
  ๗. การสร้างระบบการศึกษาเพื่อเป็นเลิศทางวิชาการระดับนานาชาติ

#### ๔. การตระหนักถึงปัญหาของมนุษย์ที่หลากหลาย

๑. การพัฒนาและส่งเสริมปัญหาผ่านครอบครัว ระบบสถานศึกษา สภาพแวดล้อม รวมทั้งสื่อ

๒. การสร้างเส้นทางอาชีพ สภาพแวดล้อมการทำงาน และระบบสนับสนุน ที่เหมาะสม สำหรับผู้มีความสามารถพิเศษผ่านกลไกต่าง ๆ

๓. การดึงดูดกลุ่มผู้เชี่ยวชาญต่างชาติและคนไทยที่มีความสามารถ ในต่างประเทศให้มา สร้างและพัฒนาเทคโนโลยีและนวัตกรรมให้กับประเทศ

#### ๕. การเสริมสร้างให้คนไทยมีสุขภาวะที่ดี

๑. การสร้างความรอบรู้ด้านสุขภาวะ

๒. การป้องกันและควบคุมปัจจัยเสี่ยงที่คุกคามสุขภาวะ

๓. การสร้างสภาพแวดล้อมที่เอื้อต่อการมีสุขภาวะที่ดี

๔. การพัฒนาระบบบริการสุขภาพที่ทันสมัยสนับสนุนการสร้างสุขภาวะที่ดี

๕. การส่งเสริมให้ชุมชนเป็นฐานในการสร้างสุขภาวะที่ดีในทุกพื้นที่

#### ๖. การสร้างสภาพแวดล้อมที่เอื้อต่อการพัฒนาและเสริมสร้างศักยภาพทรัพยากรมนุษย์

๑. การสร้างความอยู่ดีมีสุขของครอบครัวไทย

๒. การส่งเสริมบทบาทการมีส่วนร่วมของภาครัฐ ภาคเอกชน องค์กรปกครอง ส่วนท้องถิ่น ครอบครัวและชุมชนในการพัฒนาทรัพยากรมนุษย์

๓. การปลูกฝังและพัฒนาทักษะนอกห้องเรียน

๔. การพัฒนาระบบฐานข้อมูลเพื่อการพัฒนาทรัพยากรมนุษย์

#### ๗. การเสริมสร้างศักยภาพการกีฬาในการสร้างคุณค่าทางสังคมและพัฒนาประเทศ

๑. การส่งเสริมการออกกำลังกาย และกีฬาขั้นพื้นฐานให้กลายเป็นวิถีชีวิต

๒. การส่งเสริมให้ประชาชนมีส่วนร่วมในกิจกรรมออกกำลังกาย กีฬา และนันทนาการ

๓. การส่งเสริมการกีฬาเพื่อพัฒนาสู่ระดับอาชีพ

๔. การพัฒนาบุคลากรด้านการกีฬาและนันทนาการเพื่อรองรับการเติบโตของ

อุตสาหกรรมกีฬา

#### ๔. ยุทธศาสตร์ชาติด้านการปรับเปลี่ยนค่านิยมและวัฒนธรรม การสร้างโอกาสและความเสมอ

ภาคทางสังคม มีเป้าหมาย การพัฒนาที่ให้ความสำคัญกับการดึงเอาพลังของภาคส่วนต่าง ๆ ทั้งภาคเอกชน ประชาสังคม ชุมชน ท้องถิ่น มาร่วมขับเคลื่อน โดยการสนับสนุนการรวมตัวของประชาชนในการร่วมคิดร่วมทำ เพื่อส่วนรวม การกระจายอำนาจและความรับผิดชอบไปสู่กลไกบริหารราชการแผ่นดินในระดับท้องถิ่น การเสริมสร้างความเข้มแข็งของชุมชนในการจัดการตนเอง และการเตรียมความพร้อมของประชากรไทย ทั้งในมิติ สุขภาพ เศรษฐกิจ สังคม และสภาพแวดล้อมให้เป็นประชากรที่มีคุณภาพ สามารถพึ่งตนเอง และทำประโยชน์แก่ ครอบครัว ชุมชน และสังคมให้นานที่สุด โดยรัฐให้หลักประกันการเข้าถึงบริการและ สวัสดิการที่มีคุณภาพอย่างเป็นธรรมและทั่วถึง

#### ๑. การลดความเหลื่อมล้ำ สร้างความเป็นธรรมในทุกมิติ

๑. ปรับโครงสร้างเศรษฐกิจฐานราก

๒. ปฏิรูประบบภาษีและการคุ้มครองผู้บริโภค

๓. กระจายการถือครองที่ดินและการเข้าถึงทรัพยากร

๔. เพิ่มผลิตภาพและคุ้มครองแรงงานไทย ให้เป็นแรงงานฝีมือที่มีคุณภาพ และความ

ริเริ่มสร้างสรรค์ มีความปลอดภัยในการทำงาน

๕. สร้างหลักประกันทางสังคมที่ครอบคลุมและเหมาะสมกับคนทุกช่วงวัย ทุกเพศภาวะ

และทุกกลุ่ม

๖. ลงทุนทางสังคมแบบมุ่งเป้าเพื่อช่วยเหลือกลุ่มคนยากจนและกลุ่ม ผู้ด้อยโอกาส

โดยตรง

๗. สร้างความเป็นธรรมในการเข้าถึงบริการสาธารณสุข และการศึกษา โดยเฉพาะ สำหรับผู้มีรายได้น้อยและกลุ่มผู้ด้อยโอกาส

๘. สร้างความเป็นธรรมในการเข้าถึงกระบวนการยุติธรรมอย่างทั่วถึง

๒. การกระจายศูนย์กลางความเจริญทางเศรษฐกิจ สังคม และเทคโนโลยี

๑. พัฒนาศูนย์กลางความเจริญทางเศรษฐกิจ สังคม และเทคโนโลยีในภูมิภาค

๒. กำหนดแผนพัฒนาเศรษฐกิจและสังคมของแต่ละกลุ่มจังหวัดในมิติต่าง ๆ

๓. จัดระบบเมืองที่เอื้อต่อการสร้างชีวิตและสังคมที่มีคุณภาพและปลอดภัย ให้สามารถ

ตอบสนองต่อสังคมสูงวัยและแนวโน้มของการขยายตัวของเมืองในอนาคต

๔. ปรับโครงสร้างและแก้ไขกฎหมายระเบียบบริหารราชการแผ่นดิน เพื่อวาง ระบบและ กลไกการบริหารงานในระดับภาค กลุ่มจังหวัด

๕. สนับสนุนการพัฒนาพื้นที่บนฐานข้อมูลความรู้ เทคโนโลยี และนวัตกรรม

๖. การพัฒนากำลังแรงงานในพื้นที่

๓. การเสริมสร้างพลังทางสังคม

๑. สร้างสังคมเข้มแข็งที่แบ่งปัน ไม่ทอดทิ้งกัน และมีคุณธรรม

๒. การรองรับสังคมสูงวัยอย่างมีคุณภาพ

๓. สนับสนุนความร่วมมือระหว่างภาครัฐ ภาคเอกชน ภาควิชาการ ภาคประชา สังคม

และภาคประชาชน

๔. ส่งเสริมความเสมอภาคทางเพศและบทบาทของสตรีในการสร้างสรรค์สังคม

๕. สนับสนุนการพัฒนาบนฐานทุนทางสังคมและวัฒนธรรม

๖. สนับสนุนการพัฒนาเทคโนโลยีสารสนเทศและสื่อสร้างสรรค์ เพื่อรองรับ สังคมยุค

ดิจิทัล

๔. การเพิ่มขีดความสามารถของชุมชนท้องถิ่นในการพัฒนา การพึ่งตนเองและการ จัดการตนเอง

๑. ส่งเสริมการปรับพฤติกรรมในระดับครัวเรือน ให้มีขีดความสามารถใน การจัดการ วางแผนชีวิต สุขภาพ ครอบครัว การเงินและอาชีพ

๒. เสริมสร้างศักยภาพของชุมชนในการพึ่งตนเองและการพึ่งพากันเอง

๓. สร้างการมีส่วนร่วมของภาคส่วนต่าง ๆ เพื่อสร้างประชาธิปไตยชุมชน

๔. สร้างภูมิคุ้มกันทางปัญญาให้กับชุมชน

๕. ยุทธศาสตร์ชาติด้านการสร้างการเติบโตบนคุณภาพชีวิตที่เป็นมิตรกับสิ่งแวดล้อม มีเป้าหมาย การพัฒนาที่สำคัญเพื่อนำไปสู่การบรรลุเป้าหมายการพัฒนาที่ยั่งยืนในทุกมิติ ทั้งด้านสังคม เศรษฐกิจ สิ่งแวดล้อม ธรรมภิบาล และความเป็นหุ้นส่วนความร่วมมือระหว่างกัน ทั้งภายในและภายนอกประเทศอย่างบูรณาการ ใช้ พื้นที่เป็นตัวตั้งในการกำหนดกลยุทธ์และแผนงาน และการให้ทุกฝ่ายที่เกี่ยวข้องได้เข้ามามีส่วนร่วมในแบบทางตรง ให้มากที่สุดเท่าที่จะเป็นไปได้ โดยเป็น การดำเนินการบนพื้นฐานการเติบโตร่วมกัน ไม่ว่าจะเป็นทางเศรษฐกิจ สิ่งแวดล้อม และคุณภาพชีวิต โดยให้ความสำคัญกับการสร้างสมดุลทั้ง ๓ ด้าน อันจะนำไปสู่ความยั่งยืนเพื่อคนรุ่น ต่อไปอย่างแท้จริง

๑. สร้างการเติบโตอย่างยั่งยืนบนสังคมเศรษฐกิจสีเขียว

๑. เพิ่มมูลค่าของเศรษฐกิจฐานชีวภาพให้สอดคล้องกับยุทธศาสตร์ด้านการ สร้าง ความสามารถในการแข่งขัน

๒. อนุรักษ์และฟื้นฟูความหลากหลายทางชีวภาพในและนอกถิ่นกำเนิด

๓. อนุรักษ์และฟื้นฟูแม่น้ำลำคลองและแหล่งน้ำธรรมชาติทั่วประเทศ

๔. รักษาและเพิ่มพื้นที่สีเขียวที่เป็นมิตรกับสิ่งแวดล้อม

๕. ส่งเสริมการบริโภคและการผลิตที่ยั่งยืน

๒. สร้างการเติบโตอย่างยั่งยืนบนสังคมเศรษฐกิจภาคทะเล

๑. เพิ่มมูลค่าของเศรษฐกิจฐานชีวภาพทางทะเล

๒. ปรับปรุง พื้นฟู และสร้างใหม่ทรัพยากรทางทะเลและชายฝั่งทั้งระบบ

๓. พื้นฟูชายหาดที่เป็นแหล่งท่องเที่ยว ชายฝั่งทะเลได้รับการป้องกันและแก้ไข ทั้งระบบ

และมีนโยบายการจัดการชายฝั่งแบบบูรณาการอย่างเป็นองค์รวม

๔. พัฒนาและเพิ่มสัดส่วนกิจกรรมทางทะเลที่เป็นมิตรต่อสิ่งแวดล้อม

๓. สร้างการเติบโตอย่างยั่งยืนบนสังคมที่เป็นมิตรต่อสภาพภูมิอากาศ

๑. ลดการปล่อยก๊าซเรือนกระจก

๒. มีการปรับตัวเพื่อลดความสูญเสียและเสียหายจากภัยธรรมชาติ และผลกระทบที่เกี่ยวข้องกับการเปลี่ยนแปลงสภาพภูมิอากาศ

๓. มุ่งเป้าสู่การลงทุนที่เป็นมิตรต่อสภาพภูมิอากาศในการพัฒนาโครงสร้าง พื้นฐาน ของ ภาครัฐและภาคเอกชน

๔. พัฒนาและสร้างระบบรับมือปรับตัวต่อโรคอุบัติใหม่และโรคอุบัติซ้ำที่เกิด จากการเปลี่ยนแปลงภูมิอากาศ

๕. พัฒนาพื้นที่เมือง ชนบท เกษตรกรรมและอุตสาหกรรมเชิงนิเวศ มุ่งเน้นความเป็น เมืองที่เติบโต อย่างต่อเนื่อง

๑. จัดทำแผนผังภูมินิเวศเพื่อการพัฒนาเมือง ชนบท พื้นที่เกษตรกรรม และ อุตสาหกรรม รวมถึงพื้นที่อนุรักษ์ตามศักยภาพและความเหมาะสมทางภูมินิเวศอย่างเป็น เอกภาพ

๒. พัฒนาพื้นที่เมือง ชนบท เกษตรกรรม และ อุตสาหกรรมเชิงนิเวศ ที่มี การบริหาร จัดการตามแผนผังภูมินิเวศอย่างยั่งยืน

๓. จัดการมลพิษที่มีผลกระทบต่อสิ่งแวดล้อม และสารเคมีในภาคเกษตร ทั้งระบบ ให้ เป็นไปตามมาตรฐานสากลและค่ามาตรฐานสากล

๔. ส่งเสริมรักษา อนุรักษ์ พื้นฟู และพัฒนาทรัพยากรธรรมชาติ มรดก ทางสถาปัตยกรรม และศิลปวัฒนธรรม อัตลักษณ์และวิถีชีวิตพื้นถิ่นบนฐานธรรมชาติ และฐานวัฒนธรรมอย่างยั่งยืน

๕. พัฒนาเครือข่ายองค์กรพัฒนาเมืองและชุมชน รวมทั้งกลุ่มอาสาสมัคร ด้วยกลไกการ มีส่วนร่วมของทุกภาคส่วนในท้องถิ่น

๖. เสริมสร้างระบบสาธารณสุขและอนามัยสิ่งแวดล้อม และยกระดับ ความสามารถในการป้องกันโรคอุบัติใหม่และอุบัติซ้ำ

๔. พัฒนาความมั่นคงน้ำ พลังงาน และเกษตรที่เป็นมิตรต่อสิ่งแวดล้อม

๑. พัฒนาการจัดการน้ำเชิงลุ่มน้ำทั้งระบบเพื่อเพิ่มความมั่นคงด้านน้ำ ของประเทศ

๒. เพิ่มผลผลิตภาพของน้ำทั้งระบบในการใช้น้ำอย่างประหยัด รู้คุณค่า และสร้าง มูลค่าเพิ่มจากการใช้น้ำให้ทัดเทียมกับระดับสากล

๓. พัฒนาความมั่นคงพลังงานของประเทศ และส่งเสริมการใช้พลังงาน ที่เป็นมิตรต่อ สิ่งแวดล้อม

๔. เพิ่มประสิทธิภาพการใช้พลังงานโดยลดความเข้มข้นของการใช้พลังงาน

๕. พัฒนาความมั่นคงด้านการเกษตรและอาหารของประเทศและชุมชน ในมิติปริมาณ คุณภาพ ราคาและการเข้าถึงอาหาร

๖. ยกระดับกระบวนทัศน์เพื่อกำหนดอนาคตประเทศ

๑. ส่งเสริมคุณลักษณะและพฤติกรรมที่พึงประสงค์ด้านสิ่งแวดล้อม และคุณภาพชีวิตที่ดี ของคนไทย

๒. พัฒนาเครื่องมือ กลไกและระบบยุติธรรม และระบบประชาธิปไตย สิ่งแวดล้อม



๓. จัดโครงสร้างเชิงสถาบันเพื่อจัดการประเด็นร่วม ด้านการบริหารจัดการทรัพยากรธรรมชาติและสิ่งแวดล้อมที่สำคัญ

๔. พัฒนาและดำเนินโครงการที่ยกระดับกระบวนการทัศน์เพื่อกำหนดอนาคต ประเทศ ด้านทรัพยากร ธรรมชาติ สิ่งแวดล้อมและวัฒนธรรม บนหลักของการมีส่วนร่วม และธรรมาภิบาล

๖. ยุทธศาสตร์ชาติด้านการปรับสมดุลและพัฒนาระบบการบริหารจัดการภาครัฐ มีเป้าหมายการพัฒนาที่สำคัญเพื่อปรับเปลี่ยนภาครัฐที่ยึดหลัก “ภาครัฐของประชาชนเพื่อประชาชน และประโยชน์ส่วนรวม” โดยภาครัฐต้องมีขนาดที่เหมาะสมกับบทบาทภารกิจ แยกแยะบทบาท หน่วยงานของรัฐที่ทำหน้าที่ในการกำกับหรือในการให้บริการในระบบเศรษฐกิจที่มีการแข่งขัน มีสมรรถนะสูง ยึดหลักธรรมาภิบาล ปรับวัฒนธรรมการทำงานให้มุ่งผลสัมฤทธิ์และผลประโยชน์ส่วนรวม มีความทันสมัย และพร้อมที่จะปรับตัวให้ทันต่อการเปลี่ยนแปลงของโลกอยู่ตลอดเวลา โดยเฉพาะอย่างยิ่ง การนำนวัตกรรม เทคโนโลยีข้อมูลขนาดใหญ่ ระบบการทำงานที่เป็นดิจิทัลเข้ามาประยุกต์ใช้อย่างคุ้มค่า และปฏิบัติงานเทียบได้กับมาตรฐานสากล รวมทั้งมีลักษณะเปิดกว้าง เชื่อมโยงถึงกันและเปิดโอกาสให้ ทุกภาคส่วนเข้ามามีส่วนร่วมเพื่อตอบสนองความต้องการของประชาชนได้อย่างสะดวก รวดเร็ว และ โปร่งใส โดยทุกภาคส่วนในสังคมต้องร่วมกันปลูกฝังค่านิยมความซื่อสัตย์สุจริต ความมัธยัสถ์ และสร้างจิตสำนึกในการปฏิเสธไม่ยอมรับการทุจริตประพฤติมิชอบอย่างสิ้นเชิง นอกจากนี้ กฎหมายต้องมีความชัดเจน มีเพียงเท่าที่จำเป็น มีความทันสมัย มีความเป็นสากล มีประสิทธิภาพ และนำไปสู่การลด ความเหลื่อมล้ำ และเอื้อต่อการพัฒนา โดยกระบวนการยุติธรรมมีการบริหารที่มีประสิทธิภาพ เป็นธรรม ไม่เลือกปฏิบัติ และการอำนวยความสะดวกตามหลักนิติธรรม

๑. ภาครัฐที่ยึดประชาชนเป็นศูนย์กลาง ตอบสนองความต้องการ และให้บริการอย่าง สะดวก รวดเร็ว โปร่งใส

๑. การให้บริการสาธารณะของภาครัฐได้มาตรฐานสากลและเป็นระดับ แนวหน้าของภูมิภาค

๒. ภาครัฐมีความเชื่อมโยงในการให้บริการสาธารณะต่าง ๆ ผ่านการ นำเทคโนโลยีดิจิทัลมาประยุกต์ใช้

๒. ภาครัฐบริหารงานแบบบูรณาการโดยมียุทธศาสตร์ชาติเป็นเป้าหมายและเชื่อมโยง การพัฒนาในทุกระดับ ทุกประเด็น ทุกภารกิจ และทุกพื้นที่

๑. ให้ยุทธศาสตร์ชาติเป็นกลไกขับเคลื่อนการพัฒนาประเทศ

๒. ระบบการเงินการคลังประเทศสนับสนุนการขับเคลื่อนยุทธศาสตร์ชาติ

๓. ระบบติดตามประเมินผลที่สะท้อนการบรรลุเป้าหมายยุทธศาสตร์ชาติ ในทุกระดับ

๓. ภาครัฐมีขนาดเล็ก กลม เหมาะสมกับภารกิจ ส่งเสริมให้ประชาชนและทุกภาคส่วน มีส่วนร่วมในการพัฒนาประเทศ

๑. ภาครัฐมีขนาดที่เหมาะสม

๒. ทุกภาคส่วนมีส่วนร่วมในการพัฒนาประเทศ

๓. ส่งเสริมการกระจายอำนาจและสนับสนุนบทบาทชุมชนท้องถิ่นให้องค์กร ปกครอง

ส่วนท้องถิ่นเป็นหน่วยงานที่มีสมรรถนะสูง ตั้งอยู่บนหลักธรรมาภิบาล

๔. ภาครัฐมีความทันสมัย

๑. องค์กรภาครัฐมีความยืดหยุ่นเหมาะสมกับบริบทการพัฒนาประเทศ

๒. พัฒนาและปรับระบบวิธีการปฏิบัติราชการให้ทันสมัย

๕. บุคลากรภาครัฐเป็นคนดีและเก่ง ยึดหลักคุณธรรม จริยธรรม มีจิตสำนึก มีความสามารถสูง มุ่งมั่น และเป็นมืออาชีพ

๑. ภาครัฐมีการบริหารกำลังคนที่มีความคล่องตัว ยึดระบบคุณธรรม

๒. บุคลากรภาครัฐยึดค่านิยมในการทำงานเพื่อประชาชน มีคุณธรรมและมีการพัฒนาตามเส้นทางความก้าวหน้าในอาชีพ

๖. ภาครัฐมีความโปร่งใส ปลอดภัยและประพฤตินิยมชอบ

๑. ประชาชนและภาคีต่าง ๆ ในสังคมร่วมมือกันในการป้องกันการทุจริต และประพฤตินิยมชอบ

๒. บุคลากรภาครัฐยึดมั่นในหลักคุณธรรม จริยธรรมและความซื่อสัตย์สุจริต

๓. การปราบปรามการทุจริตประพฤตินิยมชอบมีประสิทธิภาพมีความเด็ดขาดเป็นธรรมและตรวจสอบได้

๔. การบริหารจัดการการป้องกันและปราบปรามการทุจริตอย่างเป็นระบบแบบบูรณาการ

๗. กฎหมายมีความสอดคล้องเหมาะสมกับบริบทต่าง ๆ และมีเท่าที่จำเป็น

๑. ภาครัฐจัดให้มีกฎหมายที่สอดคล้องและเหมาะสมกับบริบทต่าง ๆ ที่เปลี่ยนแปลง

๒. มีกฎหมายเท่าที่จำเป็น

๓. การบังคับใช้กฎหมายอย่างมีประสิทธิภาพ

๘. กระบวนการยุติธรรมเคารพสิทธิมนุษยชนและปฏิบัติต่อประชาชนโดยเสมอภาค

๑. บุคลากรและหน่วยงานในกระบวนการยุติธรรมเคารพและยึดมั่นในหลักประชาธิปไตย เคารพศักดิ์ศรีความเป็นมนุษย์ที่พึงได้รับการปฏิบัติอย่างเท่าเทียม

๒. ทุกหน่วยงานในกระบวนการยุติธรรม มีบทบาทเชิงรุกร่วมกันในทุกขั้นตอน ของการค้นหาคความจริง

๓. หน่วยงานในกระบวนการยุติธรรมทั้งทางแพ่ง อาญา และปกครอง มีเป้าหมายและยุทธศาสตร์ร่วมกัน

๔. ส่งเสริมระบบยุติธรรมทางเลือกระบบยุติธรรมชุมชนและการมีส่วนร่วมของประชาชนในกระบวนการยุติธรรม

๕. พัฒนามาตรการอื่นแทนโทษทางอาญา

## ๑.๒ แผนพัฒนาเศรษฐกิจและสังคมแห่งชาติ ฉบับที่ ๑๓

ในการจัดทำแผนพัฒนาท้องถิ่น ต้องมีความเชื่อมโยงของยุทธศาสตร์ในภาพรวม (Strategy linkage) ความเชื่อมโยงในเชิงยุทธศาสตร์ที่เชื่อมต่อกันเพื่อให้เกิดภาพรวม (Overview) การเชื่อมโยงจากจุดหนึ่งไปจุดหนึ่งในเชิงยุทธศาสตร์ โดยสามารถนำเข้าสู่รอยต่อที่เข้าหากันได้อย่างกลมกลืนแม้ว่าจะเรียกชื่อที่แตกต่างกันก็ตามแต่ก็สามารถเดินทางไปด้วยกันได้ ในเชิงยุทธศาสตร์เป็นการเชื่อมโยงความสัมพันธ์ระหว่างยุทธศาสตร์ระดับมหภาคกับยุทธศาสตร์ขององค์กรปกครองส่วนท้องถิ่น ได้แก่ (๑) ยุทธศาสตร์ชาติ ๒๐ ปี (๒) แผนพัฒนาเศรษฐกิจและสังคมแห่งชาติ (๓) การกำหนดเป้าหมายการพัฒนาที่ยั่งยืน (Sustainable Development Goals: SDGs) (๔) แผนพัฒนาจังหวัด/กลุ่มจังหวัด/ภาค (๕) ยุทธศาสตร์การพัฒนาขององค์กรปกครองส่วนท้องถิ่นในเขตจังหวัดและ (๖) ยุทธศาสตร์ขององค์กรปกครองส่วนท้องถิ่น การกำหนดและการวิเคราะห์ความเชื่อมโยงองค์กรวมที่นำไปสู่การพัฒนาท้องถิ่นจากยุทธศาสตร์ทุกระดับ มีความสัมพันธ์หรือเชื่อมโยงกันอย่างไรเพื่อให้การพัฒนาท้องถิ่นสอดคล้องกับยุทธศาสตร์ระดับมหภาคและยุทธศาสตร์ขององค์กรปกครองส่วนท้องถิ่นประกอบด้วย (๑) วิสัยทัศน์ (๒) ยุทธศาสตร์ (๓) เป้าประสงค์ (๔) ตัวชี้วัด (๕) ค่าเป้าหมาย (๖) กลยุทธ์ และ(๗) จุดยืนทางยุทธศาสตร์ ซึ่งเทศบาลตำบลบางวัวฉนวนได้จัดทำแผนพัฒนาท้องถิ่น (พ.ศ. ๒๕๖๖ – ๒๕๗๐) ที่มีความเชื่อมโยงของยุทธศาสตร์ดังกล่าวและเชื่อมโยงกับแผนพัฒนาเศรษฐกิจและสังคมแห่งชาติ ฉบับที่ ๑๓ ด้วยโดยนำจุดหมายในแผนพัฒนาเศรษฐกิจและสังคมแห่งชาติ ฉบับที่ ๑๓ มาจัดทำรายละเอียดที่มีความสอดคล้องหรือเชื่อมโยงกับยุทธศาสตร์ชาติ ๒๐ ปี แผนพัฒนาจังหวัด/กลุ่มจังหวัด/ภาค ยุทธศาสตร์การพัฒนาขององค์กรปกครองส่วนท้องถิ่นในเขตจังหวัด และยุทธศาสตร์องค์กรปกครองส่วนท้องถิ่น ซึ่งมารายละเอียดดังนี้

แผนพัฒนาเศรษฐกิจและสังคมแห่งชาติ ฉบับที่ ๑๓ (พ.ศ. ๒๕๖๖ – ๒๕๗๐) มีสถานะเป็นแผนระดับที่ ๒ ซึ่งเป็นกลไกที่สำคัญในการแปลงยุทธศาสตร์ชาติไปสู่การปฏิบัติ และใช้เป็นกรอบสำหรับการจัดทำแผนระดับที่ ๓ เพื่อให้การดำเนินงานของภาคีการพัฒนาที่เกี่ยวข้องสามารถสนับสนุนการบรรลุเป้าหมายตามยุทธศาสตร์ชาติตามกรอบระยะเวลาที่คาดหวังไว้ได้โดยพระราชบัญญัติสภาพัฒนาการเศรษฐกิจและสังคมแห่งชาติ พ.ศ. ๒๕๖๑บัญญัติให้แผนพัฒนาเศรษฐกิจและสังคมแห่งชาติ ฉบับที่ ๑๒ มีผลบังคับใช้ถึงวันที่ ๓๐ กันยายน ๒๕๖๕ ส่งผลให้กรอบระยะเวลา ๕ ปีของแผนพัฒนาเศรษฐกิจและสังคมแห่งชาติ ฉบับที่ ๑๓ เริ่มต้น ณ วันที่ ๑ ตุลาคม ๒๕๖๕ ครอบคลุมปีงบประมาณ พ.ศ. ๒๕๖๖ – ๒๕๗๐ ซึ่งเป็นระยะ ๕ ปีที่สองของยุทธศาสตร์ชาติ ทั้งนี้ การจัดทำแผนพัฒนาฯ ฉบับที่ ๑๓ อยู่บนความตั้งใจที่จะให้แผนมีจุดเน้นและเป้าหมายของการพัฒนาที่เป็นรูปธรรม สามารถบ่งบอกทิศทางการพัฒนาที่ชัดเจนที่ประเทศควรมุ่งไปในระยะ ๕ ปี ถัดไป โดยเป็นผลที่เกิดจากกระบวนการสังเคราะห์ข้อมูลอย่างรอบด้าน ทั้งสถานะของทุนในมิติต่างๆ บทเรียนของการพัฒนาที่ผ่านมาตลอดจนการเปลี่ยนแปลงของปัจจัยและเงื่อนไขที่จะมีอิทธิพลต่อองค์ประกอบต่างๆ ของประเทศ รวมถึงการสนับสนุนให้ภาคีการพัฒนาทุกภาคส่วนเข้ามามีส่วนร่วมในการแลกเปลี่ยนความคิดเห็นอย่างกว้างขวางตั้งแต่ในขั้นตอนการกำหนดกรอบทิศทางของแผนไปจนถึงการยกร่างแผนนอกจากนี้ การจัดทำแผนพัฒนาฯ ฉบับที่ ๑๓ ยังอยู่ในช่วงเวลาที่ทั่วโลก รวมถึงประเทศไทยต้องเผชิญกับข้อจำกัดหลากหลายประการที่เป็นผลสืบเนื่องจากสถานการณ์การแพร่ระบาดของโควิด-๑๙ ซึ่งไม่เพียงแต่ก่อให้เกิดการเจ็บป่วยและเสียชีวิตของประชากร แต่ยังส่งผลให้เกิดเงื่อนไขทางเศรษฐกิจและการดำเนินชีวิตของประชาชนทุกกลุ่ม นอกจากนี้ ในระยะของแผนพัฒนาฯ ฉบับที่ ๑๓ ยังเป็นช่วงเวลาที่แนวโน้มของการพัฒนาของเทคโนโลยีอย่างก้าวกระโดด การเปลี่ยนแปลงสภาพภูมิอากาศที่มีความรุนแรงเพิ่มขึ้นการเป็นสังคมสูงวัยของประเทศไทยและหลายประเทศทั่วโลก ตลอดจนการเปลี่ยนแปลงด้านภูมิรัฐศาสตร์ระหว่างประเทศ ดังนั้น การขับเคลื่อนการพัฒนาประเทศท่ามกลางกระแสแนวโน้มการเปลี่ยนแปลงดังกล่าวจึงต้องให้ความสำคัญกับการเสริมสร้างความเข้มแข็งจากภายในให้สามารถเติบโตต่อไปได้อย่างมั่นคงท่ามกลางความผันแปรที่เกิดขึ้นรอบด้าน และคำนึงถึงผลประโยชน์ของประเทศทั้งทางเศรษฐกิจ สังคมและสิ่งแวดล้อมอย่างยั่งยืน

ในการกำหนดทิศทางของแผนพัฒนาฯ ฉบับที่ ๑๓ ให้ประเทศสามารถก้าวข้ามความท้าทายต่างๆ เพื่อให้ “ประเทศไทยมีความมั่นคง มั่งคั่ง ยั่งยืน เป็นประเทศพัฒนาแล้ว ด้วยการพัฒนาตามหลักปรัชญาของเศรษฐกิจพอเพียง” ตามเจตนารมณ์ของยุทธศาสตร์ชาติ ได้อาศัยหลักการและแนวคิด ๔ ประการ ดังนี้

#### ๑. หลักปรัชญาของเศรษฐกิจพอเพียง

#### ๒. การสร้างความสามารถในการ

#### ๓. เป้าหมายการพัฒนาที่ยั่งยืนของสหประชาชาติ

#### ๔. การพัฒนาเศรษฐกิจชีวภาพ เศรษฐกิจหมุนเวียน เศรษฐกิจสีเขียว

เพื่อถ่ายทอดเป้าหมายหลักไปสู่ภาพของการขับเคลื่อนที่ชัดเจนในลักษณะของวาระการพัฒนาคือ เอื้อให้เกิดการทำงานร่วมกันของหลายหน่วยงานและหลายภาคส่วนในการผลักดันการพัฒนาเรื่องใดเรื่องหนึ่งให้เกิดผลได้อย่างเป็นรูปธรรม แผนพัฒนาฯ ฉบับที่ ๑๓ จึงได้กำหนดจุดหมายการพัฒนา จำนวน ๑๓ หมุดหมาย ซึ่งเป็นการบ่งบอกถึงสิ่งที่ประเทศไทยปรารถนาจะ “เป็น” หรือมุ่งหวังจะ “มี” เพื่อสะท้อนประเด็นการพัฒนาที่มีลำดับความสำคัญสูงต่อการพลิกโฉมประเทศไทยสู่ “สังคมก้าวหน้า เศรษฐกิจสร้างมูลค่าอย่างยั่งยืน” โดยหมุดหมายทั้ง ๑๓ ประการ แบ่งออกได้เป็น ๔ มิติ ดังนี้

#### ๑. มิติภาคการผลิตและบริการเป้าหมาย ประกอบด้วย

หมุดหมายที่ ๑ ไทยเป็นประเทศชั้นนำด้านสินค้าเกษตรและเกษตรแปรรูปมูลค่าสูง

หมุดหมายที่ ๒ ไทยเป็นจุดหมายของการท่องเที่ยวที่เน้นคุณภาพและความยั่งยืน

หมุดหมายที่ ๓ ไทยเป็นฐานการผลิตยานยนต์ไฟฟ้าที่สำคัญของโลก

หมุดหมายที่ ๔ ไทยเป็นศูนย์กลางทางการแพทย์และสุขภาพมูลค่าสูง

หมุดหมายที่ ๕ ไทยเป็นประตูการค้าการลงทุนและยุทธศาสตร์ทางโลจิสติกส์ที่สำคัญของ

หมวดหมู่ที่ ๖ ไทยเป็นศูนย์กลางอุตสาหกรรมอิเล็กทรอนิกส์อัจฉริยะและอุตสาหกรรมดิจิทัลของอาเซียน

**๒. มิติโอกาสและความเสมอภาคทางเศรษฐกิจและสังคม ประกอบไปด้วย**

หมวดหมู่ที่ ๗ ไทยมีวิสาหกิจขนาดกลางและขนาดย่อมที่เข้มแข็ง มีศักยภาพสูง และสามารถแข่งขันได้

หมวดหมู่ที่ ๘ ไทยมีพื้นที่และเมืองอัจฉริยะที่น่าอยู่ ปลอดภัย เดิบดีได้อย่างยั่งยืน

หมวดหมู่ที่ ๙ ไทยมีความยากจนข้ามรุ่นลดลง และมีความคุ้มครองทางสังคมที่เพียงพอเหมาะสม

**๓. มิติความยั่งยืนของทรัพยากรธรรมชาติและสิ่งแวดล้อม**

หมวดหมู่ที่ ๑๐ ไทยมีเศรษฐกิจหมุนเวียนและสังคมคาร์บอนต่ำ

หมวดหมู่ที่ ๑๑ ไทยสามารถลดความเสี่ยงและผลกระทบจากภัยธรรมชาติและ การเปลี่ยนแปลงสภาพภูมิอากาศ

**๔. มิติปัจจัยผลักดันการพลิกโฉมประเทศ**

หมวดหมู่ที่ ๑๒ ไทยมีกำลังคนสมรรถนะสูง มุ่งเรียนรู้อย่างต่อเนื่อง ตอบโจทย์การพัฒนาแห่งอนาคต

หมวดหมู่ที่ ๑๓ ไทยมีภาครัฐที่ทันสมัย มีประสิทธิภาพ และตอบโจทย์ประชาชน

ความเชื่อมโยงระหว่างหมวดหมู่การพัฒนาที่เป้าหมายหลักแสดงไว้ในแผนภาพที่ ๓.๑ โดยหมวดหมู่การพัฒนาที่กำหนดขึ้นเป็นประเด็นที่มีลักษณะเชิงบูรณาการที่ครอบคลุมการพัฒนาตั้งแต่ในระดับต้นน้ำจนถึงปลายน้ำ และสามารถนำไปสู่ผลพัฒนาทั้งในมิติเศรษฐกิจ สังคม ทรัพยากรธรรมชาติและสิ่งแวดล้อมไปพร้อมๆ กัน ทำให้หมวดหมู่แต่ละประการสามารถสนับสนุนเป้าหมายหลักได้มากกว่าหนึ่งข้อ นอกจากนี้การพัฒนาภายใต้แต่ละหมวดหมู่ไม่ได้แยกขาดจากกัน แต่มีการสนับสนุนหรือเอื้อประโยชน์ซึ่งกันและกัน

แผนภาพที่ ๓.๑ ความเชื่อมโยงระหว่างหมวดหมู่การพัฒนาที่เป้าหมายหลัก



SDGs ย่อมาจากคำว่า “Sustainable Development Goal” หรือ “การพัฒนาอย่างยั่งยืน” คือเป้าหมายการพัฒนาที่ยั่งยืนของสหประชาชาติ (United Nations: UN) เพื่อให้โลกดีขึ้นภายในปี ๒๐๓๐ ด้วยการพัฒนาที่คำนึงถึงความเป็นอยู่ของทุกคน ทุก ๆ ด้านอย่างสมดุลบนพื้นฐานของทรัพยากรธรรมชาติ ภูมิปัญญาและวัฒนธรรมด้วยการมีส่วนร่วมของประชาชนทุกกลุ่ม ด้วยความเอื้ออาทร เคารพซึ่งกันและกัน เพื่อความสามารถในการพึ่งตนเอง และคุณภาพชีวิตที่อย่างเท่าเทียม ซึ่งหน่วยงานต่าง ๆ ไม่ว่าจะเป็นสถานศึกษา หน่วยงานราชการ หรือบริษัทเอกชนต่างก็นำแนวทางการพัฒนาอย่างยั่งยืน มาปรับใช้และวางแผนการดำเนินงาน เพื่อให้สอดคล้องกับเป้าหมายที่อยู่ในระดับสากลและนานาชาติ

### SDGs ประกอบด้วยเป้าหมาย ๑๗ ข้อ ดังนี้

เป้าหมายที่ ๑ : ขจัดความยากจน

เป้าหมายที่ ๒ : ยุติความหิวโหย บรรลุความมั่นคงทางอาหารและยกระดับโภชนาการสำหรับทุกคนในทุกวัย

เป้าหมายที่ ๓ : สร้างหลักประกันว่าคนมีชีวิตที่มีสุขภาพดีและส่งเสริมสวัสดิภาพสำหรับทุกคนในทุกวัย

เป้าหมายที่ ๔ : สร้างหลักประกันว่าทุกคนมีการศึกษาที่มีคุณภาพอย่างครอบคลุมและเท่าเทียม และสนับสนุนโอกาสในการเรียนรู้ตลอดชีวิต

เป้าหมายที่ ๕ : บรรลุความเท่าเทียมระหว่างเพศ และเสริมสร้างความเข้มแข็งให้แก่สตรีและเด็กหญิง

เป้าหมายที่ ๖ : สร้างหลักประกันว่าจะมีการจัดให้มีน้ำและสุขอนามัยสำหรับทุกคนและมีการบริหารจัดการที่ยั่งยืน

เป้าหมายที่ ๗ : สร้างหลักประกันให้ทุกคนสามารถเข้าถึงพลังงานสมัยใหม่ที่ยั่งยืนในราคาที่ย่อมเยา

เป้าหมายที่ ๘ : ส่งเสริมการเติบโตทางเศรษฐกิจที่ต่อเนื่อง ครอบคลุม และยั่งยืน การจ้างงานเต็มที่ มีผลิตภาพ และการมีงานที่เหมาะสมสำหรับทุกคน

เป้าหมายที่ ๙ : สร้างโครงสร้างพื้นฐานที่มีความทนทาน ส่งเสริมการพัฒนาอุตสาหกรรมที่ครอบคลุมและยั่งยืน และส่งเสริมนวัตกรรม

เป้าหมายที่ ๑๐ : ลดความไม่เสมอภาคภายในประเทศและระหว่างประเทศ

เป้าหมายที่ ๑๑ : ทำให้เมืองและการตั้งถิ่นฐานของมนุษย์มีความครอบคลุม ปลอดภัย มีภูมิคุ้มกันและยั่งยืน

เป้าหมายที่ ๑๒ : สร้างหลักประกันให้มีรูปแบบการผลิตและการบริโภคที่ยั่งยืน

เป้าหมายที่ ๑๓ : เร่งต่อสู้กับการเปลี่ยนแปลงสภาพภูมิอากาศและผลกระทบที่เกิดขึ้น

เป้าหมายที่ ๑๔ : อนุรักษ์และใช้ประโยชน์จากมหาสมุทร ทะเล และทรัพยากรทางทะเลอย่างยั่งยืนเพื่อการพัฒนาที่ยั่งยืน

เป้าหมายที่ ๑๕ : ปกป้อง ปันฟู และสนับสนุนการใช้ระบบนิเวศบนบกอย่างยั่งยืน จัดการป่าไม้อย่างยั่งยืนต่อสู้การกลายสภาพเป็นทะเลทราย หยุดการเสื่อมโทรมของที่ดินและฟื้นสภาพกลับมาใหม่ และหยุดการสูญเสียมลพิษทางชีวภาพ

เป้าหมายที่ ๑๖ : ส่งเสริมสังคมที่สงบสุขและครอบคลุมเพื่อการพัฒนาที่ยั่งยืน ให้ทุกคนเข้าถึงความยุติธรรมและสร้างสถาบันที่มีประสิทธิภาพที่รับผิดชอบและครอบคลุมในทุกระดับ

เป้าหมายที่ ๑๗ : เสริมความเข้มแข็งให้แก่กลไกการดำเนินงานและฟื้นฟูสภาพหุ้นส่วนความร่วมมือระดับโลกสำหรับการพัฒนาที่ยั่งยืน

เพื่อเป็นการพัฒนามหาวิทยาลัยสู่มหาวิทยาลัยแห่งนวัตกรรมต้นแบบ และร่วมพัฒนาสังคมอย่าง

ยั่งยืนSDGs เหมือนดังสัญญาประชาคม ที่หลายประเทศ ๑๙๓ ประเทศ พร้อมใจที่จะช่วยกันดูแลโลกใบนี้และประชาชนในโลก ตามเป้าหมายทั้ง ๑๗ เป้าหมายที่ได้ตกลงร่วมกัน จึงจำเป็นต้องเป็นภารกิจที่แต่ละประเทศจะต้องวางแผนการเพื่อให้เดินไปถึงจุดนั้นร่วมกันให้ได้ โดยเริ่มต้นปี ๒๕๕๘-๒๕๗๓ รวม ๑๕ ปี ต้องทำให้สำเร็จ จึงเป็นจุดเริ่มต้นของการจัดทำแผนยุทธศาสตร์ชาติโดยนำกรอบการพัฒนาจาก SDGs กำหนดยุทธศาสตร์ชาติเป็นเป้าหมายในการพัฒนาประเทศอย่างยั่งยืนตามหลักธรรมาภิบาลเพื่อใช้เป็นกรอบในการจัดทำแผนต่างๆ ให้สอดคล้องและบูรณาการกัน อันจะก่อให้เกิดเป็นพลังผลักดันร่วมกันไปสู่เป้าหมายดังกล่าว ตามระยะเวลาที่กำหนดไว้ในยุทธศาสตร์ชาติ ๒๐ ปี (พ.ศ.๒๕๖๑-๒๕๘๐) อันเป็นยุทธศาสตร์ชาติฉบับแรกของประเทศไทยตามรัฐธรรมนูญแห่งราชอาณาจักรไทยซึ่งต้องนำไปสู่การปฏิบัติเพื่อให้ประเทศไทยบรรลุวิสัยทัศน์ “ประเทศไทยมีความมั่นคง มั่งคั่ง ยั่งยืน เป็นประเทศที่พัฒนาแล้ว ด้วยการพัฒนาตามหลักปรัชญาของเศรษฐกิจพอเพียง”

โดยการพัฒนาประเทศในช่วงระยะเวลาของยุทธศาสตร์ชาติจะมุ่งเน้นการสร้างสมดุลระหว่างการพัฒนาเศรษฐกิจ สังคม และสิ่งแวดล้อม โดยประกอบด้วย ๖ ยุทธศาสตร์ ได้แก่

๑.ด้านความมั่นคง

๒.ด้านการสร้างความสามารถในการแข่งขัน

๓.ด้านการพัฒนาและเสริมสร้างศักยภาพทรัพยากรมนุษย์

๔.ด้านการสร้างโอกาสและความเสมอภาคทางสังคม

๕.ด้านการสร้างการเติบโตบนคุณภาพชีวิตที่เป็นมิตรต่อสิ่งแวดล้อม

๖.ด้านการปรับสมดุลและพัฒนาระบบการบริหารจัดการภาครัฐ

เพื่อให้การกำหนดเป้าหมายการพัฒนาให้มีความชัดเจน แผนพัฒนาฯ ฉบับที่ ๑๓ จึงได้ถูกจัดทำขึ้น ให้เป็นแผนที่มีความชัดเจนในการกำหนดทิศทางและเป้าหมายการพัฒนาประเทศที่ต้องการมุ่งเน้น โดยเริ่มต้นจากการสังเคราะห์ วิเคราะห์แนวโน้ม พร้อมทั้งผลกระทบจากการเปลี่ยนแปลงที่อาจเกิดขึ้นทั้งภายในประเทศ ภูมิภาค และระดับโลก เพื่อประเมินความท้าทายและโอกาสในการพัฒนาประเทศภายใต้บริบทเงื่อนไขข้อจำกัดที่ประเทศไทยต้องเผชิญอันเนื่องมาจากการเปลี่ยนแปลงดังกล่าว โดยพิจารณาองค์ประกอบของการพัฒนาประเทศในมิติด้านต่าง ๆ ที่มีความเชื่อมโยงหรือเป็นองค์ประกอบของประเด็นยุทธศาสตร์ที่ระบุไว้ในยุทธศาสตร์ชาติอย่างรอบด้านก่อนนำมาสู่การกำหนดจุดเน้นเชิงเป้าหมายที่ประเทศไทยต้องให้ความสำคัญและมุ่งเน้นดำเนินงานให้บรรลุผลในระยะของแผนพัฒนาฯ เพื่อให้ประเทศพร้อมเติบโตอย่างยั่งยืนและสามารถบรรลุเป้าหมายการพัฒนาประเทศภายใต้ยุทธศาสตร์ชาติได้อย่างสัมฤทธิ์ผล

### ๑.๓ แผนพัฒนาภาค/แผนพัฒนากลุ่มจังหวัด/แผนพัฒนาจังหวัด

ยุทธศาสตร์การพัฒนาภาคตะวันออก

ยุทธศาสตร์ที่ ๑ พัฒนาพื้นที่เขตพัฒนาพิเศษภาคตะวันออกให้เป็นเขตเศรษฐกิจพิเศษที่มีความทันสมัยที่สุดในภูมิภาคอาเซียน

ยุทธศาสตร์ที่ ๒ พัฒนาภาคตะวันออกให้เป็นแหล่งผลิตอาหารที่มีคุณภาพและได้มาตรฐานสากล

ยุทธศาสตร์ที่ ๓ ปรับปรุงมาตรฐานสินค้าและธุรกิจบริการด้านการท่องเที่ยว

ยุทธศาสตร์ที่ ๔ พัฒนาพื้นที่เศรษฐกิจชายแดนให้เป็นประตูเศรษฐกิจเชื่อมโยงกับประเทศเพื่อนบ้านให้เจริญเติบโตอย่างยั่งยืน

ยุทธศาสตร์ที่ ๕ แก้ไขปัญหาทรัพยากรธรรมชาติและจัดระบบการบริหารจัดการมลพิษให้มีประสิทธิภาพเพิ่มขึ้น

แผนพัฒนากลุ่มจังหวัดภาคตะวันออก ๑ (ฉะเชิงเทรา - ชลบุรี - ระยอง)

วิสัยทัศน์ : “เศรษฐกิจชั้นนำ พัฒนาอย่างสมดุลยั่งยืน บนพื้นฐานสังคมเป็นสุข”

ประเด็นในการพัฒนา

ประเด็นการพัฒนาที่ ๑ : พัฒนาพื้นที่เพื่อส่งเสริมการค้า การลงทุนอุตสาหกรรม มุ่งสู่เขตพัฒนาพิเศษภาคตะวันออกที่ดีและทันสมัย

- ประเด็นการพัฒนาที่ ๒ : พัฒนาพื้นที่ให้เป็นแหล่งผลิตสินค้าเกษตรที่ได้มาตรฐานและมีมูลค่าสูง
- ประเด็นการพัฒนาที่ ๓ : ส่งเสริมและพัฒนาสิ่งอำนวยความสะดวก สินค้า การบริการด้านการท่องเที่ยว
- ประเด็นการพัฒนาที่ ๔ : ส่งเสริมและพัฒนาการบริหารจัดการทรัพยากรธรรมชาติและสิ่งแวดล้อม
- ประเด็นการพัฒนาที่ ๕ : พัฒนาทรัพยากรมนุษย์ในทุกช่วงวัยให้มีคุณภาพชีวิตที่ดีมีความมั่นคงปลอดภัยและส่งเสริมการเรียนรู้ตลอดช่วงชีวิต
- แผนพัฒนาจังหวัดฉะเชิงเทรา**  
วิสัยทัศน์ : “เมืองน่าอยู่ น่าเที่ยว น่าลงทุน พัฒนาสู่เมืองอัจฉริยะ EEC”
- ประเด็นการพัฒนา**
- ประเด็นการพัฒนาที่ ๑ : ยกระดับภาคการเกษตรของจังหวัดด้วยเทคโนโลยี นวัตกรรม ให้เป็นแหล่งผลิตอาหารที่มีคุณภาพและได้มาตรฐาน เกษตรกรมีความเข้มแข็ง สามารถพึ่งพาตนเองได้
- ๑.๑ พัฒนาปัจจัยพื้นฐาน และโครงสร้างพื้นฐานทางการเกษตรเพื่อรองรับการผลิตอย่างมีประสิทธิภาพ
- ๑.๒ พัฒนาการผลิต การแปรรูป สินค้าเกษตรและผลิตภัณฑ์ชุมชนให้มีคุณภาพ ปลอดภัยสูงและได้มาตรฐานสากล
- ๑.๓ ส่งเสริมและพัฒนาเกษตรกร สถาบันเกษตรกร และช่องทางการตลาดสินค้าเกษตรปลอดภัย
- ประเด็นการพัฒนาที่ ๒ : พัฒนาแหล่งท่องเที่ยวและบริการด้านการท่องเที่ยวให้ได้มาตรฐานและมีอัตลักษณ์ สามารถสร้างมูลค่าเพิ่มให้แก่ชุมชน
- ๒.๑ พัฒนาแหล่งท่องเที่ยว สินค้า บริการและปัจจัยพื้นฐาน และสิ่งอำนวยความสะดวกด้านการท่องเที่ยว
- ๒.๒ พัฒนาบุคลากร ชุมชน และผู้ประกอบการด้านการท่องเที่ยว ในการจัดการการท่องเที่ยววิถีใหม่ อย่างยั่งยืน
- ๒.๓ เสริมสร้างภาพลักษณ์ การตลาด และการประชาสัมพันธ์การท่องเที่ยว
- ประเด็นการพัฒนาที่ ๓ : พัฒนาคุณภาพชีวิต การศึกษา สาธารณสุข สวัสดิการสังคมและสร้างความมั่นคง ปลอดภัยในชีวิตและทรัพย์สินของประชาชนทุกช่วงวัย
- ๓.๑ พัฒนาคุณภาพชีวิตตลอดช่วงวัยในด้านการศึกษาและสาธารณสุขและการจัดการโรคอุบัติใหม่
- ๓.๒ ส่งเสริมและพัฒนาด้านอาชีพ ทักษะฝีมือแรงงาน เพิ่มผลิตภาพแรงงานและการบริหารจัดการด้านแรงงานที่มีประสิทธิภาพ
- ๓.๓ การสร้างความปลอดภัยในชีวิตและทรัพย์สินของประชาชน
- ประเด็นการพัฒนาที่ ๔ : การบริหารจัดการทรัพยากรธรรมชาติและสิ่งแวดล้อมเพื่อการพัฒนาอย่างสมดุลและยั่งยืน
- ๔.๑ อนุรักษ์ ป่าไม้ ทรัพยากรป่าไม้ ป่าชายเลนสัตว์ป่าและพันธุ์พืชให้มีความสมบูรณ์และดูแลรักษาแม่น้ำลำคลองและแหล่งน้ำธรรมชาติ
- ๔.๒ ป้องกันการกัดเซาะชายฝั่งทะเล และพังทลายของตลิ่งริมแม่น้ำและคลองสาขา
- ๔.๓ พัฒนาและสนับสนุนการดำเนินงานของเครือข่ายพลเมืองผู้อนุรักษ์สิ่งแวดล้อม เครือข่ายอาสาสมัคร พิทักษ์ทรัพยากรธรรมชาติและสิ่งแวดล้อม (ทสม.) ในการพัฒนาอนุรักษ์และฟื้นฟู ทรัพยากรธรรมชาติและสิ่งแวดล้อม

ประเด็นการพัฒนาที่ ๕ : การพัฒนาศักยภาพพื้นที่ให้มีขีดความสามารถในการแข่งขันและเป็นมิตรกับสิ่งแวดล้อม รองรับการเป็นเมืองอัจฉริยะ (Smart City) ในเขต EEC

๕.๑ พัฒนาระบบโครงข่ายคมนาคมขนส่ง โครงสร้างสาธารณูปโภคเชื่อมโยงเขตพื้นที่เศรษฐกิจและรองรับการขยายตัวของเมือง

๕.๒ พัฒนาอุตสาหกรรม SMEs เพื่อเพิ่มขีดความสามารถในการแข่งขันและเป็นมิตรกับสิ่งแวดล้อม

๕.๓ ส่งเสริมการใช้พลังงานทดแทนและการอนุรักษ์พลังงานเพื่อเพิ่มขีดความสามารถในการแข่งขันและเป็นมิตรกับสิ่งแวดล้อม

๕.๔ ยกระดับการบริหารจัดการภาครัฐให้ทันสมัย และพัฒนาสู่การเป็นเมืองอัจฉริยะแห่ง EEC ด้วยนวัตกรรมและเทคโนโลยี

#### ๑.๔ ยุทธศาสตร์การพัฒนาขององค์กรปกครองส่วนท้องถิ่นในเขตจังหวัดฉะเชิงเทรา

พ.ศ. ๒๕๖๖ – ๒๕๗๐

วิสัยทัศน์ : “บ้านเมืองน่าอยู่ อาชีพมั่นคง ดำรงธรรมาภิบาล”

พันธกิจ

๑. ก่อสร้างปรับปรุงและพัฒนาโครงสร้างพื้นฐานทางเศรษฐกิจให้ได้มาตรฐานและเพียงพอต่อความต้องการและรองรับการเจริญเติบโตในอนาคต มีระบบผังเมืองที่มีประสิทธิภาพและรองรับการขยายตัวทางเศรษฐกิจของภาค

๒. ส่งเสริมการพัฒนาคุณภาพชีวิต ศักยภาพของคน ชุมชน สังคมให้เข้มแข็งและสามารถพึ่งพาตนเอง ตามหลักปรัชญาของเศรษฐกิจพอเพียง

๓. ส่งเสริมการพัฒนาการจัดการทรัพยากรธรรมชาติและสิ่งแวดล้อมอย่างยั่งยืน

๔. ส่งเสริมปรับปรุงและพัฒนา การศึกษา ศาสนา ศิลปวัฒนธรรม ประเพณี ภูมิปัญญาท้องถิ่น และเทิดทูน พิทักษ์รักษาสถาบันชาติ ศาสนา พระมหากษัตริย์

๕. ส่งเสริมพัฒนาการสร้างความเข้มแข็งและความมั่นคงทางเศรษฐกิจและสังคมโดยรวม และส่งเสริม การพัฒนาเศรษฐกิจพิเศษระดับภาค

๖. พัฒนาระบบการบริหารจัดการที่ดีและมีประสิทธิภาพโดยให้ประชาชนมีส่วนร่วมในการตัดสินใจ วางแผนพัฒนา ตรวจสอบในการบริหารและการพัฒนา

เป้าประสงค์

๑. การคมนาคมขนส่งมีมาตรฐานและเพียงพอมีระบบผังเมืองรวมของจังหวัดที่ทันสมัย

๒. มีระบบทางสังคมที่ดีและเข้มแข็งสามารถคุ้มครองป้องกันประชาชนให้อยู่ดีมีสุข

๓. มีระบบการบริหารจัดการทรัพยากรธรรมชาติและสิ่งแวดล้อมอย่างยั่งยืน

๔. ประชาชนมีการศึกษา สุขภาวะจิตและกายดี มีคุณธรรม รักและหวงแหนศิลปวัฒนธรรม เทิดทูนและพิทักษ์รักษาสถาบันชาติ ศาสนา พระมหากษัตริย์และมีความภาคภูมิใจในภูมิปัญญาท้องถิ่น

๕. มีสังคมมั่นคงและเศรษฐกิจที่มั่นคงแรงงานระดับฝีมือ ประชาชนมีอาชีพมีงานทำมีรายได้เพิ่ม

๖. การบริหารจัดการมีความโปร่งใส ตรวจสอบได้ประชาชนมีส่วนร่วมในการบริหารและพัฒนา

ประเด็นยุทธศาสตร์การพัฒนา

ยุทธศาสตร์ที่ ๑ การพัฒนาด้านโครงสร้างพื้นฐานทางเศรษฐกิจ

ยุทธศาสตร์ที่ ๒ การพัฒนาด้านการจัดระเบียบชุมชน/สังคม และการรักษาความสงบเรียบร้อย

ยุทธศาสตร์ที่ ๓ การพัฒนาด้านการบริหารจัดการทรัพยากรธรรมชาติและสิ่งแวดล้อมอย่างยั่งยืน

ยุทธศาสตร์ที่ ๔ การพัฒนาด้านการส่งเสริมคุณภาพชีวิต การศึกษา ศิลปะ วัฒนธรรม ประเพณี ภูมิปัญญาท้องถิ่นและเทิดทูน พิทักษ์รักษาสถาบันชาติ ศาสนา พระมหากษัตริย์

ยุทธศาสตร์ที่ ๕ การพัฒนาด้านการส่งเสริมการลงทุน พาณิชยกรรม อุตสาหกรรมการท่องเที่ยว และการขนส่ง



ยุทธศาสตร์ที่ ๖ การพัฒนาด้านการบริหารกิจการบ้านเมืองและสังคมที่ดี

## ๒. ยุทธศาสตร์ขององค์กรปกครองส่วนท้องถิ่น

### ๒.๑ วิสัยทัศน์

“สิ่งแวดล้อมสดใส เศรษฐกิจชุมชนก้าวไกล มีความปลอดภัยในชีวิต แหล่งผลิตองค์ความรู้ เชิดชูวัฒนธรรมท้องถิ่น”

### ๒.๒ ยุทธศาสตร์

๑. ยุทธศาสตร์การพัฒนาด้านการจัดการทรัพยากรธรรมชาติและสิ่งแวดล้อม
๒. ยุทธศาสตร์การพัฒนาโครงสร้างพื้นฐานและการคมนาคม
๓. ยุทธศาสตร์การพัฒนาด้านคุณภาพชีวิต
๔. ยุทธศาสตร์การพัฒนาด้านเศรษฐกิจ
๕. ยุทธศาสตร์การพัฒนาด้านการบริหารจัดการองค์กรและบุคลากร
๖. ยุทธศาสตร์การพัฒนาด้านวัฒนธรรม ประเพณี ภูมิปัญญาท้องถิ่นและการท่องเที่ยว

### ๒.๓ เป้าประสงค์

๑. เพื่อพัฒนาโครงสร้างพื้นฐาน ระบบสาธารณูปโภคให้ได้มาตรฐาน เพียงพอและทั่วถึง
๒. เพื่อส่งเสริมให้ประชาชนมีส่วนร่วมและมีจิตสำนึกในการจัดการทรัพยากรธรรมชาติและสิ่งแวดล้อมเพื่อการพัฒนาที่ยั่งยืน

๓. เพื่อส่งเสริมการมีส่วนร่วมของประชาชนในการระดมความคิดเห็นต่อการแก้ไขปัญหาและการพัฒนาชุมชน

๔. เพื่อให้ประชาชนได้รับการบริการด้านสาธารณสุขอย่างทั่วถึงและครอบคลุม
๕. เพื่อยกระดับการศึกษาและพัฒนาด้านการศึกษาของประชาชนและเยาวชน
๖. เพื่อจัดให้มีการพัฒนาแก่กลุ่มสตรี เด็ก เยาวชนและจัดสวัสดิการแก่ผู้สูงอายุและผู้พิการ
๗. เพื่อการบริการประชาชนได้สะดวกรวดเร็ว ทั่วถึงและเป็นธรรม โดยพัฒนาและจัดระบบ

บริการให้มีศักยภาพในการแก้ไข ปัญหาความเดือดร้อนของประชาชนได้อย่างรวดเร็ว ทั่วถึงและตรงกับความต้องการของประชาชน

๘. เพื่อให้ป้องกันและบรรเทาสาธารณภัย ความสงบเรียบร้อยและความปลอดภัยในชีวิตและ

ทรัพย์สิน

๙. เพื่อให้ประชาชนมีอาชีพที่มั่นคงและมีรายได้เพียงพอต่อการดำรงชีวิตและไม่มีหนี้สิน
๑๐. เพื่อให้ประชาชนได้ร่วมกันอนุรักษ์วัฒนธรรมและประเพณีอันดีงามของท้องถิ่น

### ๒.๔ ตัวชี้วัด

๑. ร้อยละ ๙๕ ของถนน ตรอก/ซอย ที่มีไฟฟ้า แสงสว่างเพียงพอ
๒. ร้อยละ ๙๕ ของครัวเรือนที่มีน้ำสะอาดสำหรับอุปโภค บริโภคเพียงพอตลอดปี
๓. ร้อยละ ๙๕ ของครัวเรือนที่มีการคมนาคมสะดวกรวดเร็ว
๔. ร้อยละ ๙๕ ของเส้นทางคมนาคมขนส่งในเขตเทศบาลได้มาตรฐานตามหลักวิศวกรรม

การจราจร

๕. ร้อยละ ๙๕ ของประชาชนที่มาร่วมพัฒนาท้องถิ่น
๖. ร้อยละ ๙๐ ของจำนวนแผนงาน/โครงการในแผนพัฒนาที่เป็นปัญหาและความต้องการของ

ประชาชน

๗. ร้อยละ ๙๕ ของประชาชนที่ได้รับการศึกษาอย่างต่ำระดับชั้นพื้นฐาน
๘. ร้อยละ ๙๕ ของเด็กเล็กที่ได้รับการศึกษาในศูนย์พัฒนาเด็กเล็ก
๙. ร้อยละ ๘๐ ของครัวเรือนในเขตเทศบาลได้รับการอบรมด้านอาชีพ
๑๐. ร้อยละ ๖๐ ของประชาชนที่มีส่วนร่วมในการดูแลทรัพยากรธรรมชาติและสิ่งแวดล้อม
๑๑. ร้อยละ ๖๐ ของประชาชนที่เข้าร่วมประเพณีท้องถิ่นต่างๆ

๑๒. ร้อยละ ๗๐ ของครัวเรือนที่มีรายได้มากกว่ารายจ่าย

๒.๕ ค่าเป้าหมาย

๑. การพัฒนาด้านการบริหารจัดการทรัพยากรธรรมชาติและสิ่งแวดล้อม

- พัฒนาระบบการจัดการสิ่งแวดล้อมให้เป็นไปตามแนวทางที่ยั่งยืน (ค่าเป้าหมายจำนวน

โครงการ)

๒. การพัฒนาด้านโครงสร้างพื้นฐานและการคมนาคม

- ก่อสร้าง ซ่อมบำรุง พัฒนาโครงสร้างพื้นฐานระบบสาธารณูปโภคตามมาตรฐาน เป็นการอำนวยความสะดวกในการสัญจร ได้อย่างเพียงพอและทั่วถึง (ค่าเป้าหมายจำนวนโครงการ)

๓. การพัฒนาด้านคุณภาพชีวิต

- ส่งเสริมให้ประชาชนได้รับการบริการขั้นพื้นฐานในทุกๆด้าน อย่างทั่วถึง รวดเร็ว ลดความเหลื่อมล้ำในชุมชน (ค่าเป้าหมายจำนวนโครงการ)

๔. การพัฒนาด้านเศรษฐกิจ

- ส่งเสริมให้ประชาชนมีอาชีพที่มั่นคงและมีรายได้เพียงพอต่อการดำรงชีวิตตามหลักเศรษฐกิจพอเพียง (ค่าเป้าหมายจำนวนโครงการ)

๕. การพัฒนาด้านการบริหารจัดการองค์กรและบุคลากร

- เพื่อพัฒนาและจัดการบุคลากร รวมถึงระบบบริการให้มีศักยภาพในการแก้ไขปัญหาความเดือดร้อนของประชาชนได้อย่างรวดเร็ว และตรงความต้องการของประชาชน (ค่าเป้าหมายจำนวนโครงการ)

๖. การพัฒนาด้านวัฒนธรรม ประเพณี ภูมิปัญญาท้องถิ่นและการท่องเที่ยว

- เพื่อให้ประชาชนได้มีส่วนร่วมกันอนุรักษ์วัฒนธรรมและประเพณีอันดีงามของท้องถิ่น ซึ่งส่งผลให้เกิดความสามัคคี เป็นอันหนึ่งอันเดียวกันของชุมชน (ค่าเป้าหมายจำนวนโครงการ)

๒.๖ กลยุทธ์

๑. เสริมสร้างจิตสำนึกของประชาชน และสนับสนุนให้ทุกภาคส่วนมีส่วนร่วมในการอนุรักษ์ทรัพยากรธรรมชาติและสิ่งแวดล้อม

๒. รณรงค์สร้างจิตสำนึกเพื่อป้องกันและแก้ไขปัญหาลพิษและปัญหาสิ่งแวดล้อมของชุมชนท้องถิ่นทุกระดับ

๓. ส่งเสริมสนับสนุนการวางระบบการพัฒนาด้านโครงสร้างพื้นฐานให้สอดคล้องกับความจำเป็นและความต้องการของประชาชน

๔. ก่อสร้าง ปรับปรุงเส้นทางคมนาคมอย่างทั่วถึง

๕. ส่งเสริมและพัฒนาระบบการศึกษา ให้เป็นไปตามมาตรฐานการศึกษา

๖. พัฒนาและเตรียมบุคลากรด้านการศึกษา ครู ให้เป็นผู้มีคุณภาพมีทักษะและศักยภาพตามมาตรฐานสากล รองรับประชาคมอาเซียน

๗. พัฒนาศักยภาพของอาสาสมัครสาธารณสุขประจำหมู่บ้าน (อสม)

๘. ส่งเสริมสุขภาพและอนามัยของประชาชนในทุกระดับ ให้มีสุขภาพแข็งแรง อบรมให้เกิดความรู้ ความเข้าใจในการดูแลสุขภาพ การออกกำลังกาย การป้องกันโรค รวมถึงการใช้ยาอย่างถูกต้อง

๙. พัฒนาการให้บริการเข้ารับการตรวจสุขภาพเบื้องต้นหรือการรับบริการด้านสาธารณสุขตามขั้นตอนและวิธีการทางการแพทย์

๑๐. ส่งเสริม พัฒนabethาและคุณภาพชีวิตของเด็ก เยาวชน สตรี ผู้สูงอายุ ผู้พิการ ผู้ด้อยโอกาส ประชาชน และคุ้มครองสิทธิเสรีภาพของประชาชน

๑๑. ป้องกันและแก้ไขปัญหาเสพติดในทุกระดับ

๑๒. ส่งเสริมกิจกรรมในด้านการแข่งขันกีฬา นันทนาการ ของประชาชนให้ครอบคลุมและทั่วถึง

๑๓. ส่งเสริมสนับสนุนและร่วมมือกับส่วนราชการ หน่วยงานที่เกี่ยวข้องในการเตรียมความพร้อมในการป้องกันภัย และการช่วยเหลือผู้ประสบภัย

๑๔. พัฒนาความรู้ ความเข้าใจให้กับประชาชนในการป้องกันและระงับอุบัติภัยต่างๆ
๑๕. ลดต้นทุนการผลิต ปรับปรุงผลิตผลให้มีคุณภาพ มีมาตรฐานสากลโดยการร่วมมือและให้ความร่วมมือกับหน่วยงานทั้งภาครัฐและเอกชน
๑๖. ส่งเสริมสนับสนุนการอบรมอาชีพ รวมถึงการแปรรูปผลผลิตต่างๆให้เกิดมูลค่าที่เพิ่มขึ้น
๑๗. นำระบบสารสนเทศมาใช้ในการบริหารงานภายในองค์กร
๑๘. สนับสนุนบุคลากรในสังกัด ให้ได้รับการศึกษา อบรม เพื่อเพิ่มพูนความรู้ ยกระดับประสิทธิภาพ การทำงานให้เกิดประสิทธิผลในการบริการประชาชน และในการสื่อสารและร่วมมือกับประชาคมอาเซียน
๑๙. พัฒนาฟื้นฟูและส่งเสริมกิจกรรมด้านศาสนา ศิลปวัฒนธรรมและประเพณีของชุมชนท้องถิ่น โดยการอนุรักษ์สืบสานต่อและเชื่อมโยงสู่กิจกรรมการท่องเที่ยว
- ๒.๗ จุดยืนทางยุทธศาสตร์
๑. พัฒนาการจัดการทรัพยากรธรรมชาติและสิ่งแวดล้อมอย่างเป็นระบบรวมถึงจัดการระบบน้ำเสีย ขยะมูลฝอยและสิ่งปฏิกูล
๒. พัฒนาและปรับปรุงโครงสร้างพื้นฐาน ระบบสาธารณูปโภคอันจำเป็นต่อการดำเนินชีวิตของประชาชนให้มีคุณภาพตามมาตรฐานและทั่วถึง
๓. พัฒนาคุณภาพชีวิตของประชาชนให้ครอบคลุมทั้งด้านการศึกษา สวัสดิการ สาธารณสุข กีฬานันทนาการ ความปลอดภัยในชีวิตและทรัพย์สิน
๔. ส่งเสริมและพัฒนากิจกรรม ผลผลิตทางการเกษตร การแปรรูปผลิตผลเพื่อสร้างมูลค่าเพิ่มอันเป็นการช่วยเหลือให้เกิดสภาพคล่องของรายได้ให้กับประชาชน
๕. พัฒนาศักยภาพของบุคลากรตามหลักการบริหารจัดการบ้านเมืองที่ดี
๖. ส่งเสริมและสนับสนุนการรักษาวัฒนธรรม ประเพณี ภูมิปัญญาท้องถิ่น
- ๒.๘ ความเชื่อมโยงของยุทธศาสตร์ในภาพรวม

# ความเชื่อมโยงของยุทธศาสตร์ในภาพรวม

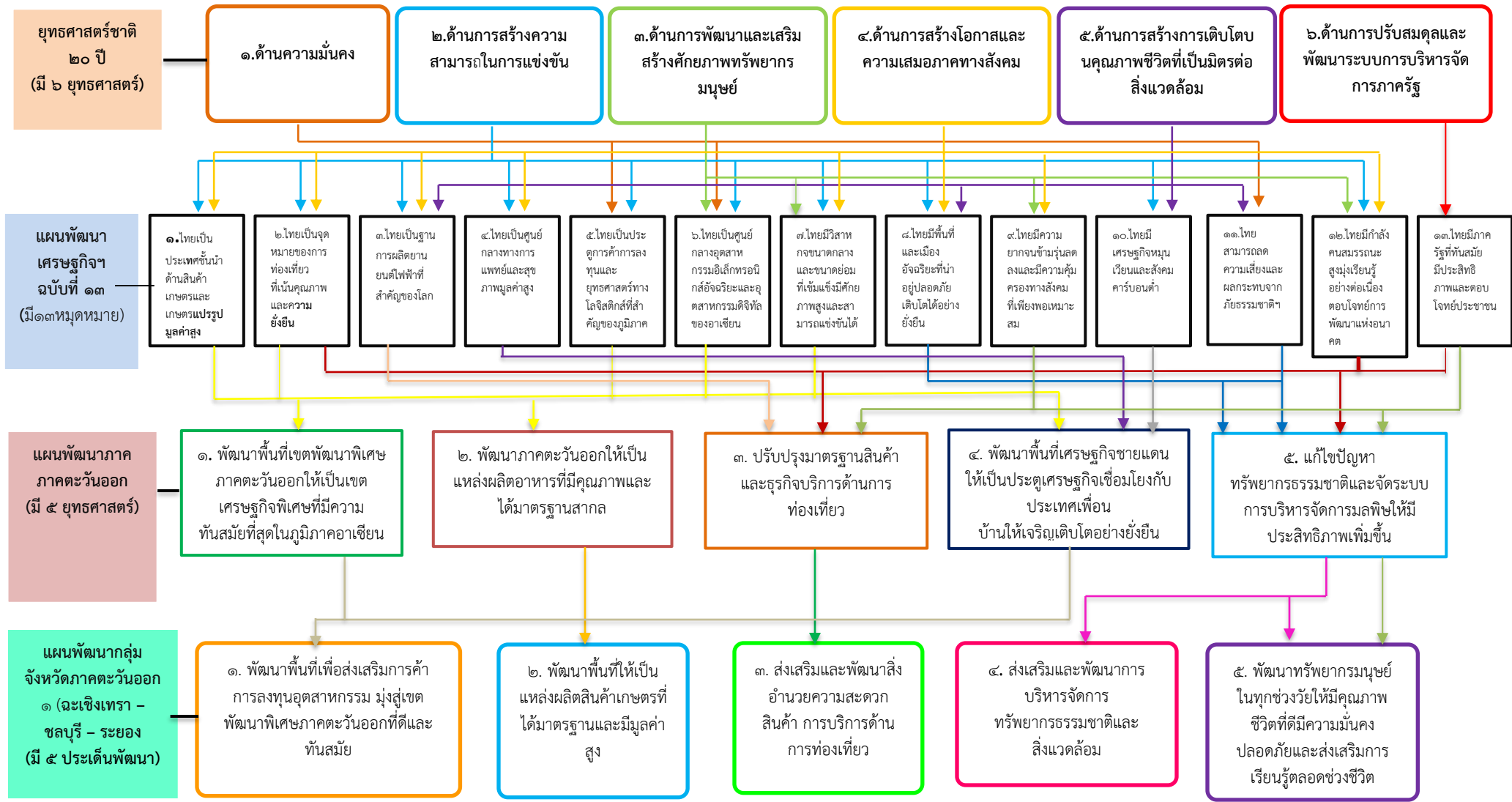

## ความเชื่อมโยงของยุทธศาสตร์ในภาพรวม (ต่อ)

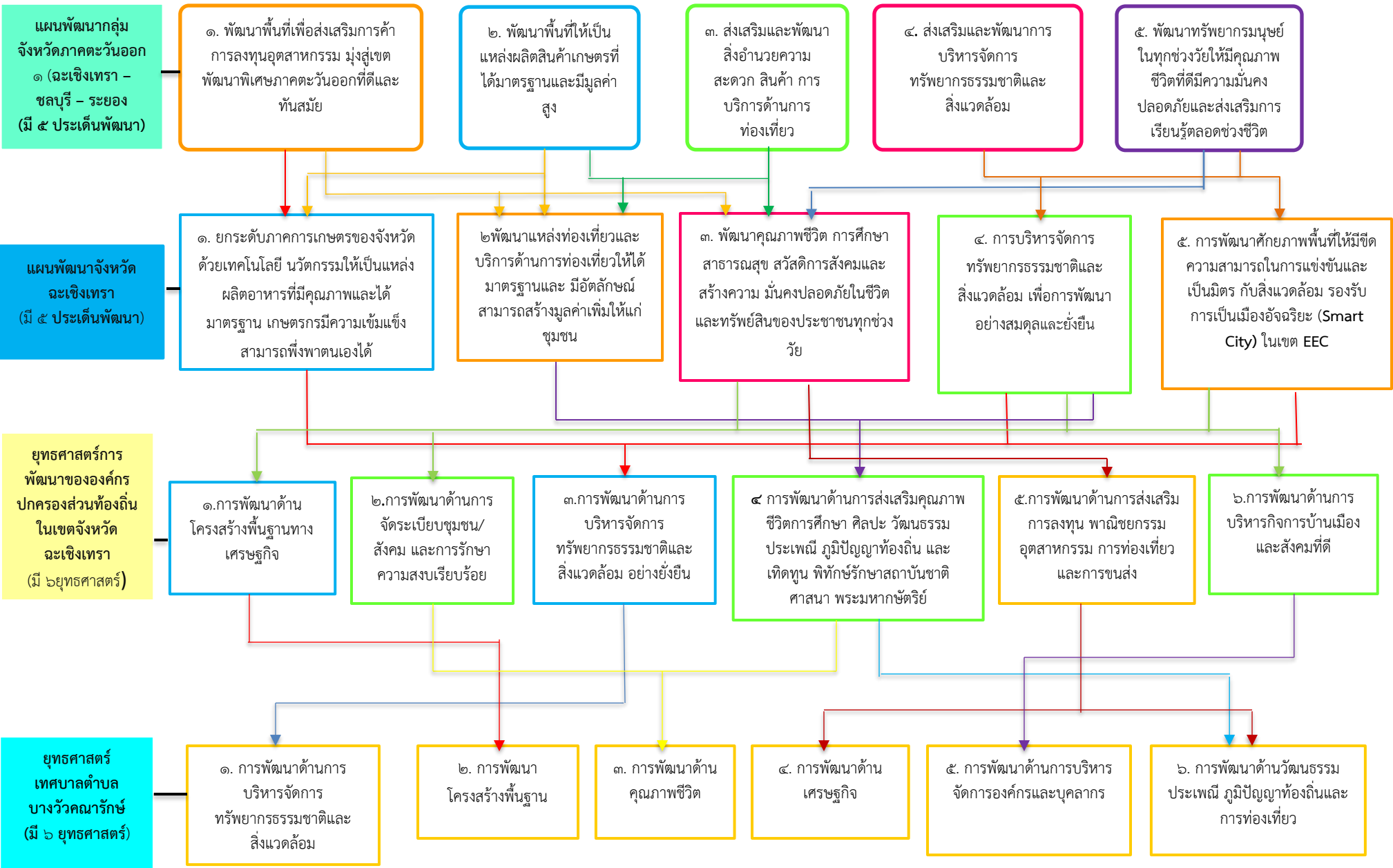

๗. ตั้งอยู่ใกล้กรุงเทพฯ และนิคมอุตสาหกรรมทำให้เอื้อต่อการลงทุนในพื้นที่ เช่น การพัฒนา  
ด้านอสังหาริมทรัพย์ โครงการที่อยู่อาศัย คลังสินค้า
๘. ลักษณะภูมิประเทศและทำเลเอื้อต่อการประกอบอาชีพเกษตรกรรมและอุตสาหกรรม
๙. มีสถาบันศาสนาเป็นศูนย์รวมจิตใจและเป็นแหล่งท่องเที่ยวในตำบล
๑๐. ประชาชนมีความเป็นอยู่ที่ดี มีความปลอดภัยในชีวิตและทรัพย์สิน
๑๑. มีสถาบันการศึกษาและสถานีนอนามัยในพื้นที่
๑๒. รัฐให้การสนับสนุนการดำเนินงานของท้องถิ่น ทั้งด้านเศรษฐกิจ ระบบสาธารณูปโภค และ  
สาธารณูปการ
๑๓. รัฐบาลให้ความสำคัญในการดำเนินการเกี่ยวกับการแก้ไขปัญหาความยากจน
๑๕. รัฐบาลมีนโยบายและให้ความสำคัญในการป้องกันและแก้ไขปัญหาสิ่งแวดล้อม
๑๕. รัฐบาลสนับสนุนให้แต่ละท้องถิ่นมีบทบาทในการอนุรักษ์ ฟื้นฟู เผยแพร่ และถ่ายทอด  
วัฒนธรรมประเพณี และภูมิปัญญาท้องถิ่นมากขึ้น

### อุปสรรค

๑. สภาพการณ์ทางเศรษฐกิจและการเปลี่ยนแปลงทางการเมืองส่งผลกระทบต่อพัฒนาท้องถิ่น
๒. เป็นทางผ่านของกรุงเทพฯ และชลบุรี เนื่องจากใช้ระยะเวลาการเดินทางน้อยทำให้ประชาชน  
ทั่วไปไม่แวะในพื้นที่
๓. ประชาชนไม่สนใจ ขาดจิตสำนึกในการมีส่วนร่วมในการพัฒนาพื้นที่ และไม่ให้ความสำคัญ  
กับการมีส่วนร่วมในกิจกรรมของท้องถิ่นและของภาครัฐ
๔. การเพิ่มขึ้นอย่างรวดเร็วของจำนวนประชากรส่งผลให้การบริการสาธารณะไม่สามารถ  
ตอบสนองความต้องการได้อย่างครอบคลุมและทั่วถึง
๕. ปัญหาขาดแคลนน้ำ ปัญหามลพิษในเขตพื้นที่เพิ่มมากขึ้น
๖. สภาพทางสังคม เศรษฐกิจที่เปลี่ยนแปลงไปทำให้ประชาชนขาดความไว้วางใจ ขาดความเอื้อ  
อาทรต่อกันมากขึ้น
๗. ขาดแคลนน้ำเพื่อการบริโภคและอุปโภคในฤดูแล้ง
๘. ประชากรแฝงมากทำให้เกิดปัญหาสิ่งแวดล้อมและปัญหาการแออัดในชุมชน
๙. มีโรงงานอุตสาหกรรมในพื้นที่เป็นจำนวนมากก่อให้เกิดปัญหามลภาวะเป็นพิษ
๑๐. ประชาชนส่วนใหญ่ประกอบอาชีพรับจ้างในโรงงานอุตสาหกรรมทำให้มีรายได้น้อย
๑๑. เทคโนโลยีมีการเปลี่ยนแปลงตลอดเวลาแต่องค์กรปกครองส่วนท้องถิ่นไม่สามารถนำ  
เทคโนโลยีสมัยใหม่มาใช้ในหน่วยงาน
๑๒. กฎหมาย กฎระเบียบ ข้อบังคับต่าง ๆ มีข้อจำกัด
๑๓. กฎระเบียบบางฉบับ ยังไม่สามารถตอบสนองความต้องการของประชาชนได้ทันที
๑๔. สถานการณ์ทางเศรษฐกิจ เช่น ราคาน้ำมัน ดอกเบี้ยเงินกู้ฯ ส่งผลต่อค่าใช้จ่ายใน  
ชีวิตประจำวันของประชาชน
๑๕. การดำเนินชีวิตประจำวันของประชาชนที่ฟุ่มเฟือยไม่สอดคล้องกับรายได้ ทำให้เกิดปัญหา  
หนี้สิน
๑๖. ความทันสมัยและกระแสวัฒนธรรมต่างชาติทำให้ประชาชนในท้องถิ่นมีวิถีชีวิตที่  
เปลี่ยนแปลงไปจากเดิม และหันไปนิยมวัฒนธรรมการบริโภคมากขึ้น

### **๓.๒ การประเมินสถานการณ์สภาพแวดล้อมภายนอกที่เกี่ยวข้อง**

ในการจัดทำแผนพัฒนาท้องถิ่นสี่ปีของเทศบาลนั้น ได้ทำการประเมินสถานการณ์สภาพแวดล้อม  
ภายนอกที่เกี่ยวข้อง ซึ่งมีรายละเอียดดังนี้

ด้านการบริหารจัดการทรัพยากรธรรมชาติและสิ่งแวดล้อม มีปัญหาด้านการจัดการขยะ น้ำเสีย และมลภาวะทางอากาศที่เพิ่มขึ้นเนื่องมาจากการขยายตัวของโรงงานอุตสาหกรรมในพื้นที่ ส่งผลให้จำนวนประชากรแฝงมีอัตราที่เพิ่มขึ้น ประกอบกับพื้นที่อยู่อาศัยจำกัด เกิดความหนาแน่น แออัด การใช้ทรัพยากรต่างๆ เพิ่มขึ้น

ด้านโครงสร้างพื้นฐานและการคมนาคม มีปัญหาด้านการขยายช่องทางการจราจร ถนน เนื่องจากพื้นที่ดำเนินการเท่าเดิม แต่จำนวนยานพาหนะที่เพิ่มขึ้น และปัญหาไฟฟ้าส่องสว่างตามทางสาธารณะ ยังไม่ครอบคลุมเนื่องจากไม่อยู่ในอำนาจหน้าที่ของเทศบาล

ด้านคุณภาพชีวิต มีปัญหาด้านยาเสพติด เนื่องมาจากวัยรุ่นไม่ได้รับการเลี้ยงดูที่ใกล้ชิด สภาพสังคมในปัจจุบันที่รายล้อมไปด้วยสิ่งยั่วยุ และปัญหายาเสพติดยังส่งผลให้เกิดปัญหาด้านอื่นๆตามมาด้วย เช่น การลักเล็กขโมยน้อย ฉกชิงวิ่งราว

ด้านบริหารจัดการองค์กรและบุคลากร มีปัญหาในการสื่อสารกับประชาชน เนื่องจากประชาชนยังไม่เข้าใจในอำนาจหน้าที่ของเทศบาลอย่างแท้จริง

ด้านวัฒนธรรม ประเพณี ภูมิปัญญาท้องถิ่นและการท่องเที่ยว เกิดการบิดเบือนในขนบธรรมเนียม วัฒนธรรม ประเพณีเดิม เช่น การเล่นสงกรานต์ เป็นต้น

**ส่วนที่ ๓**  
**การนำแผนพัฒนาไปสู่การปฏิบัติ**  
**ยุทธศาสตร์การพัฒนาท้องถิ่นและยุทธศาสตร์ระดับมหภาคเพื่อนำไปสู่การปฏิบัติ**

ที่	ยุทธศาสตร์ชาติ ๒๐ ปี	แผนพัฒนาเศรษฐกิจและสังคมแห่งชาติ ฉบับที่ ๑๓	SDGs	ยุทธศาสตร์จังหวัดฉะเชิงเทรา	ยุทธศาสตร์การพัฒนารองคกรปกครองท้องถิ่นในเขตจังหวัด	ยุทธศาสตร์การพัฒนารองเทศบาล	กลยุทธ์	แผนงาน	หน่วยงานรับผิดชอบหลัก
๑	ยุทธศาสตร์ที่ ๕ ด้านการสร้างการเติบโตบนคุณภาพชีวิตที่เป็นมิตรต่อสิ่งแวดล้อม <small>(แผนพัฒนาภาค ตอ.ย.๕ แก้ไขปัญหาทรัพยากรธรรมชาติและระบบการบริหารจัดการมลพิษให้มีประสิทธิภาพเพิ่มขึ้น ,แผนพัฒนากลุ่มจ. ย.๔ ส่งเสริมและพัฒนาการบริหารจัดการทรัพยากรธรรมชาติและสิ่งแวดล้อม)</small>	หมวดหมู่ที่ ๓,๘,๑๐,๑๑	เป้าหมายที่ ๗,๑๓,๑๔,๑๕	ยุทธศาสตร์ที่ ๔ การบริหารจัดการทรัพยากรธรรมชาติและสิ่งแวดล้อม เพื่อการพัฒนาอย่างสมดุลและยั่งยืน	ยุทธศาสตร์ที่ ๓ การพัฒนาด้านการบริหารจัดการทรัพยากรธรรมชาติและสิ่งแวดล้อมอย่างยั่งยืน	การพัฒนาด้านการบริหารทรัพยากรธรรมชาติและสิ่งแวดล้อม	๑. เสริมสร้างจิตสำนึกของประชาชนและสนับสนุนให้ทุกภาคส่วนมีส่วนร่วมในการอนุรักษ์ทรัพยากรธรรมชาติและสิ่งแวดล้อม ๒. รณรงค์สร้างจิตสำนึกเพื่อป้องกันและแก้ไขปัญหาภัยพิบัติและสิ่งแวดล้อมของชุมชนท้องถิ่นทุกระดับ	แผนงานสาธารณสุข แผนงานเคหะและชุมชน แผนงานการเกษตร	สำนักปลัด กองสาธารณสุขฯ กองช่าง
๒	ยุทธศาสตร์ที่ ๒ ด้านการสร้างความสามารถในการแข่งขัน <small>(แผนพัฒนาภาค ตอ.ย.๑ พัฒนาพ.เขตพัฒนาพิเศษภาค ตอ.ให้เป็นเขตเศรษฐกิจพิเศษที่มีความทันสมัยที่สุดในภูมิภาคอาเซียน,แผนพัฒนากลุ่มจ. ย.๑ พัฒนาพ.เพื่อส่งเสริมการค้าการลงทุนอุตสาหกรรม มุ่งสู่เขตพัฒนาพิเศษภาค ตอ.ที่ีดีและทันสมัย)</small>	หมวดหมู่ที่ ๑,๒,๓,๔,๕,๖,๗,๘,๑๐,๑๒	เป้าหมายที่ ๘,๙,๑๖	ยุทธศาสตร์ที่ ๓ พัฒนาคุณภาพชีวิต การศึกษา สาธารณสุข สวัสดิการสังคมและสร้างความมั่นคงปลอดภัยในชีวิตและทรัพย์สินของประชาชนทุกช่วงวัย	ยุทธศาสตร์ที่ ๑ การพัฒนาด้านโครงสร้างพื้นฐานทางเศรษฐกิจ	การพัฒนาโครงสร้างพื้นฐาน	๓. ส่งเสริมสนับสนุนการวางระบบการพัฒนาโครงสร้างพื้นฐานให้สอดคล้องกับความเป็นและความต้องการของประชาชน ๔. ก่อสร้าง ปรับปรุงเส้นทางคมนาคมอย่างทั่วถึง	แผนงานเคหะและชุมชน แผนงานอุตสาหกรรมและการโยธา	กองช่าง
๓	ยุทธศาสตร์ที่ ๔ ด้านการสร้างโอกาสและความเสมอภาคทางสังคม <small>(แผนพัฒนาภาค ตอ.ย.๕ แก้ไขปัญหาทรัพยากรธรรมชาติและระบบการบริหารจัดการมลพิษให้มีประสิทธิภาพเพิ่มขึ้น ,แผนพัฒนากลุ่มจ. ย.๕ พัฒนาทรัพยากรมนุษย์ในทุกช่วงวัยให้มีคุณภาพชีวิตที่มีความมั่นคงปลอดภัยและส่งเสริมการเรียนรู้ตลอดช่วงชีวิต)</small>	หมวดหมู่ที่ ๑,๒,๓,๗,๘,๙,๑๒	เป้าหมายที่ ๓,๔,๕,๖,๑๐	ยุทธศาสตร์ที่ ๓ พัฒนาคุณภาพชีวิต การศึกษา สาธารณสุข สวัสดิการสังคมและสร้างความมั่นคงปลอดภัยในชีวิตและทรัพย์สินของประชาชนทุกช่วงวัย	ยุทธศาสตร์ที่ ๒ การพัฒนาด้านการจัดระเบียบชุมชน/สังคม และการรักษาความสงบเรียบร้อย	การพัฒนาคุณภาพชีวิต	๕. ส่งเสริมและพัฒนากระบวนการศึกษาให้เป็นไปตามมาตรฐานการศึกษา ๖. พัฒนาและเตรียมบุคลากรด้านการศึกษาครู ให้เป็นผู้มีคุณภาพมีทักษะและศักยภาพตามมาตรฐานสากล รองรับประชาคมอาเซียน ๗. พัฒนาศักยภาพของอาสาสมัครสาธารณสุขประจำหมู่บ้าน (อสม) ๘. ส่งเสริมสุขภาพและอนามัยของประชาชนในทุกระดับ ให้มีสุขภาพแข็งแรงอบรมให้เกิดความรู้ความเข้าใจในการดูแลสุขภาพ การ	แผนงานบริหารงานทั่วไป แผนงานการรักษาความสงบภายใน แผนงานการศึกษา แผนงานสาธารณสุข แผนงานสังคมสงเคราะห์ แผนงานเคหะและชุมชน แผนงานสร้างความเข้มแข็งของชุมชน แผนงานการศาสนาวัฒนธรรมและนันทนาการ	สำนักปลัด กองสาธารณสุขฯ กองช่าง



ที่	ยุทธศาสตร์ชาติ ๒๐ ปี	แผนพัฒนาเศรษฐกิจและสังคมแห่งชาติ ฉบับที่ ๑๓	SDGs	ยุทธศาสตร์จังหวัดฉะเชิงเทรา	ยุทธศาสตร์การพัฒนารองครุปกครองท้องถิ่นในเขตจังหวัด	ยุทธศาสตร์การพัฒนาของเทศบาล	กลยุทธ์	แผนงาน	หน่วยงานรับผิดชอบหลัก
๓ (ต่อ)	ยุทธศาสตร์ที่ ๔ ด้านการสร้างโอกาสและความเสมอภาคทางสังคม						ออกกําลังกายการป้องกันโรค รวมถึงการใช้ยาอย่างถูกต้อง ๙. พัฒนาการให้บริการเข้ารับการตรวจสุขภาพเบื้องต้นหรือการรับบริการด้านสาธารณสุขตามขั้นตอนและวิธีการทางการแพทย์ ๑๐. ส่งเสริมพัฒนาบทบาทและคุณภาพของเด็กเยาวชนสตรีผู้สูงอายุผู้พิการผู้ด้อยโอกาสประชาชน และคุ้มครองสิทธิเสรีภาพของปชช. ๑๑. ป้องกันและแก้ไขปัญหายาเสพติดในทุกระดับ ๑๒. ส่งเสริมกิจกรรมในด้านการแข่งขันกีฬานันทนาการ ของประชาชนให้ครอบคลุมและทั่วถึง ๑๓. ส่งเสริมสนับสนุนและร่วมมือกับส่วนราชการหน่วยงานที่เกี่ยวข้องในการเตรียมความพร้อมในการป้องกันภัยและการช่วยเหลือผู้ประสบภัย ๑๔. พัฒนาความรู้ ความเข้าใจให้กับประชาชนในการป้องกันและระงับอุบัติเหตุต่างๆ	แผนงานงบกลาง	
๔	ยุทธศาสตร์ที่ ๓ ด้านการพัฒนาและเสริมสร้างศักยภาพทรัพยากรมนุษย์  <small>(แผนพัฒนาภาคต่อ. ย.๒ พัฒนาภาคต่อให้เป็นแหล่งผลิตอาหารที่มีคุณภาพและได้มาตรฐานสากล, แผนพัฒนากลุ่มจ. ย.๒ พัฒนาการให้เป็นแหล่งผลิตสินค้าเกษตรที่ได้มาตรฐานและมีมูลค่าสูง</small>	หมวดหมู่ที่ ๖,๗,๘,๑๒	เป้าหมายที่ ๑,๒	ยุทธศาสตร์ที่ ๑ ยกระดับภาคการเกษตรของจังหวัดด้วยเทคโนโลยี นวัตกรรมให้เป็นแหล่งผลิตอาหารที่มีคุณภาพและได้มาตรฐาน เกษตรกรมีความเข้มแข็งสามารถพึ่งพาตนเองได้	ยุทธศาสตร์ที่ ๕ การพัฒนาด้านการส่งเสริมการลงทุน พาณิชยกรรม อุตสาหกรรม การท่องเที่ยวและการขนส่ง	การพัฒนาด้านเศรษฐกิจ	๑๕. ลดต้นทุนการผลิต ปรับปรุงผลิตผลให้มีคุณภาพมีมาตรฐานสากลโดยการร่วมมือและให้ความร่วมมือกับหน่วยงานทั้งภาครัฐและเอกชน ๑๖. ส่งเสริมสนับสนุนการอบรมอาชีพ รวมถึงการแปรรูปผลผลิตต่างๆให้เกิดมูลค่าที่เพิ่มขึ้น	แผนงานบริหารงานทั่วไป แผนงานสร้างความเข้มแข็งของชุมชน แผนงานการเกษตร	สำนักปลัด กองสาธารณสุขฯ กองช่าง
๕	ยุทธศาสตร์ที่ ๖ ด้านการปรับสมดุลและพัฒนาระบบการบริหารจัดการภาครัฐ  <small>(แผนพัฒนาภาคต่อ ย.๕ แก้ไขปัญหาทรัพยากรธรรมชาติและจัดระบบการบริหารจัดการมลพิษให้มีประสิทธิภาพเพิ่มขึ้น ,แผนพัฒนากลุ่มจ. ย.๕ พัฒนาทรัพยากรมนุษย์ในทุกช่วงวัยให้มีคุณภาพชีวิตที่ดีมีความมั่นคงปลอดภัยและส่งเสริมการเรียนรู้ตลอดชีวิต)</small>	หมวดหมู่ที่ ๑๓	เป้าหมายที่ ๑๑,๑๒,๑๗	ยุทธศาสตร์ที่ ๕ การพัฒนาศักยภาพพื้นที่ให้มีขีดความสามารถในการแข่งขันและเป็นมิตรกับสิ่งแวดล้อม รองรับการพัฒนาเมืองอัจฉริยะ (Smart city) ในเขต EEC	ยุทธศาสตร์ที่ ๖ การพัฒนาด้านการบริหารกิจการบ้านเมืองที่ดี	การพัฒนาด้านการบริหารจัดการองค์กรและบุคลากร	๑๗. นำระบบสารสนเทศมาใช้ในการบริหารงานภายในองค์กร ๑๘. สนับสนุนบุคลากรในสังกัด ให้ได้รับการศึกษาอบรม เพื่อเพิ่มพูนความรู้ ยกระดับประสิทธิภาพการทำงานให้เกิดประสิทธิผลในการบริการประชาชนและในการสื่อสารและร่วมมือกับประชาคมอาเซียน	แผนงานบริหารงานทั่วไป แผนงานการศึกษา แผนงานสาธารณสุข แผนงานสร้างความเข้มแข็งของชุมชน	สำนักปลัด กองสาธารณสุขฯ กองช่าง กองคลัง

ที่	ยุทธศาสตร์ชาติ ๒๐ ปี	แผนพัฒนาเศรษฐกิจและสังคมแห่งชาติ ฉบับที่ ๑๓	SDGs	ยุทธศาสตร์จังหวัดฉะเชิงเทรา	ยุทธศาสตร์การพัฒนารองครุปกครองท้องถิ่นในเขตจังหวัด	ยุทธศาสตร์การพัฒนาของเทศบาล	กลยุทธ์	แผนงาน	หน่วยงานรับผิดชอบหลัก
๖	ยุทธศาสตร์ที่ ๒ ด้านการสร้างความสามารถในแข่งขัน <small>(แผนพัฒนาภาคต่อ ย.๓ ปรับปรุงมาตรฐานสินค้าและธุรกิจ บริการด้านการท่องเที่ยว, แผนพัฒนากลุ่มจ. ย.๓ ส่งเสริมและ พัฒนาสิ่งอำนวยความสะดวกสินค้า การบริการด้านการท่องเที่ยว</small>	หมวดหมู่ที่ ๑,๒,๓,๔,๕,๖ ,๗,๘,๑๐,๑๒	เป้าหมายที่ ๘,๙,๑๖	ยุทธศาสตร์ที่ ๒ พัฒนาแหล่งท่องเที่ยวและบริการด้าน การท่องเที่ยวให้ได้มาตรฐานและมี อัตลักษณ์สามารถสร้างมูลค่าเพิ่ม ให้แก่ชุมชน	ยุทธศาสตร์ที่ ๔ การพัฒนาด้านการส่งเสริมคุณภาพ ชีวิตการศึกษา ศิลปะ วัฒนธรรม ประเพณี ภูมิปัญญาท้องถิ่น และ เทิดทูน พิทักษ์รักษาสถาบันชาติ ศาสนา พระมหากษัตริย์	การพัฒนาด้านวัฒนธรรม ประเพณี ภูมิปัญญาท้องถิ่นและ การท่องเที่ยว	๑๙. พัฒนาฟื้นฟูและส่งเสริมกิจกรรมด้าน ศาสนา ศิลปวัฒนธรรมและประเพณีของชุมชน ท้องถิ่นโดยการอนุรักษ์สืบสานต่อและเชื่อม และเชื่อมโยงสู่กิจกรรมการท่องเที่ยว	แผนงานบริหารงานทั่วไป แผนงานการศึกษา แผนงานสร้างความเข้มแข็ง ของชุมชน แผนงานศาสนา วัฒนธรรมและ นันทนาการ	สำนักปลัด

**บัญชีสรุปโครงการพัฒนา  
แผนพัฒนาท้องถิ่น (พ.ศ.๒๕๖๖ - ๒๕๗๐)  
เทศบาลตำบลบางวัวควนารักษ์**

ยุทธศาสตร์	ปี ๒๕๖๖		ปี ๒๕๖๗		ปี ๒๕๖๘		ปี ๒๕๖๙		ปี ๒๕๗๐		รวม ๕ ปี	
	จำนวน โครงการ	งบประมาณ (บาท)	จำนวน โครงการ	งบประมาณ (บาท)	จำนวน โครงการ	งบประมาณ (บาท)	จำนวน โครงการ	งบประมาณ (บาท)	จำนวน โครงการ	งบประมาณ (บาท)	จำนวน โครงการ	งบประมาณ (บาท)
<b>๑. ยุทธศาสตร์การพัฒนาด้านการบริหารจัดการ ทรัพยากรธรรมชาติและสิ่งแวดล้อม กลยุทธ์ที่ ๑,๒</b>												
๑.๑ แผนงานสาธารณสุข	๓	๒,๐๔๐,๐๐๐.๐๐	๓	๒,๐๔๐,๐๐๐.๐๐	๓	๒,๐๔๐,๐๐๐.๐๐	๓	๒,๐๔๐,๐๐๐.๐๐	๓	๒,๐๔๐,๐๐๐.๐๐	๑๕	๑๐,๒๐๐,๐๐๐.๐๐
๑.๒ แผนงานเคหะและชุมชน	๒๐	๒,๘๕๐,๐๐๐.๐๐	๒๐	๒,๘๕๐,๐๐๐.๐๐	๒๐	๒,๘๕๐,๐๐๐.๐๐	๒๐	๒,๘๕๐,๐๐๐.๐๐	๒๐	๒,๘๕๐,๐๐๐.๐๐	๑๐๐	๑๔,๒๕๐,๐๐๐.๐๐
๑.๓ แผนงานการเกษตร	๑๔	๕,๑๔๐,๐๐๐.๐๐	๑๔	๕,๑๔๐,๐๐๐.๐๐	๑๔	๕,๑๔๐,๐๐๐.๐๐	๑๔	๕,๑๔๐,๐๐๐.๐๐	๑๔	๕,๑๔๐,๐๐๐.๐๐	๗๐	๒๕,๗๐๐,๐๐๐.๐๐
<b>รวม</b>	<b>๓๗</b>	<b>๑๐,๐๓๐,๐๐๐.๐๐</b>	<b>๓๗</b>	<b>๑๐,๐๓๐,๐๐๐.๐๐</b>	<b>๓๗</b>	<b>๑๐,๐๓๐,๐๐๐.๐๐</b>	<b>๓๗</b>	<b>๑๐,๐๓๐,๐๐๐.๐๐</b>	<b>๓๗</b>	<b>๑๐,๐๓๐,๐๐๐.๐๐</b>	<b>๑๘๕</b>	<b>๕๐,๑๕๐,๐๐๐.๐๐</b>
<b>๒. ยุทธศาสตร์การพัฒนาโครงสร้างพื้นฐาน และการคมนาคม กลยุทธ์ที่ ๓,๔</b>												
๒.๑ แผนงานเคหะและชุมชน	๖	๑๒,๗๒๐,๐๐๐.๐๐	๖	๑๒,๗๒๐,๐๐๐.๐๐	๖	๑๒,๗๒๐,๐๐๐.๐๐	๖	๑๒,๗๒๐,๐๐๐.๐๐	๖	๑๒,๗๒๐,๐๐๐.๐๐	๓๐	๖๓,๖๐๐,๐๐๐.๐๐
๒.๒ แผนงานอุตสาหกรรมและการโยธา	๑๐	๖๕,๔๕๐,๐๐๐.๐๐	๑๐	๖๕,๔๕๐,๐๐๐.๐๐	๑๐	๖๕,๔๕๐,๐๐๐.๐๐	๑๐	๖๕,๔๕๐,๐๐๐.๐๐	๑๐	๖๕,๔๕๐,๐๐๐.๐๐	๕๐	๓๒๗,๒๕๐,๐๐๐.๐๐
<b>รวม</b>	<b>๑๖</b>	<b>๗๘,๑๗๐,๐๐๐.๐๐</b>	<b>๑๖</b>	<b>๗๘,๑๗๐,๐๐๐.๐๐</b>	<b>๑๖</b>	<b>๗๘,๑๗๐,๐๐๐.๐๐</b>	<b>๑๖</b>	<b>๗๘,๑๗๐,๐๐๐.๐๐</b>	<b>๑๖</b>	<b>๗๘,๑๗๐,๐๐๐.๐๐</b>	<b>๘๐</b>	<b>๓๙๐,๘๕๐,๐๐๐.๐๐</b>
<b>๓. ยุทธศาสตร์การพัฒนาด้านคุณภาพชีวิต กลยุทธ์ที่ ๕,๖,๗,๘,๙,๑๐,๑๑,๑๒,๑๓,๑๔</b>												
๓.๑ แผนงานบริหารงานทั่วไป	๖	๒,๔๒๐,๐๐๐.๐๐	๖	๒,๔๒๐,๐๐๐.๐๐	๖	๒,๔๒๐,๐๐๐.๐๐	๖	๒,๔๒๐,๐๐๐.๐๐	๖	๒,๔๒๐,๐๐๐.๐๐	๓๐	๑๒,๑๐๐,๐๐๐.๐๐
๓.๒ แผนงานการรักษาความสงบภายใน	๕	๕๕๐,๐๐๐.๐๐	๕	๕๕๐,๐๐๐.๐๐	๕	๕๕๐,๐๐๐.๐๐	๕	๕๕๐,๐๐๐.๐๐	๕	๕๕๐,๐๐๐.๐๐	๒๕	๒,๗๕๐,๐๐๐.๐๐
๓.๓ แผนงานการศึกษา	๕๒	๑๘,๘๑๐,๐๐๐.๐๐	๕๒	๑๘,๘๑๐,๐๐๐.๐๐	๕๒	๑๘,๘๑๐,๐๐๐.๐๐	๕๒	๑๘,๘๑๐,๐๐๐.๐๐	๕๒	๑๘,๘๑๐,๐๐๐.๐๐	๒๖๐	๗๘,๐๕๐,๐๐๐.๐๐
๓.๔ แผนงานสาธารณสุข	๒๗	๑๔,๔๗๐,๐๐๐.๐๐	๒๗	๑๔,๔๗๐,๐๐๐.๐๐	๒๗	๑๔,๔๗๐,๐๐๐.๐๐	๒๗	๑๔,๔๗๐,๐๐๐.๐๐	๒๗	๑๔,๔๕๐,๐๐๐.๐๐	๑๓๕	๗๒,๓๓๐,๐๐๐.๐๐
๓.๕ แผนงานสังคมสงเคราะห์	๑๕	๓,๕๗๕,๐๐๐.๐๐	๑๕	๓,๕๗๕,๐๐๐.๐๐	๑๕	๓,๕๗๕,๐๐๐.๐๐	๑๕	๓,๕๗๕,๐๐๐.๐๐	๑๕	๓,๕๗๕,๐๐๐.๐๐	๗๕	๑๗,๘๗๕,๐๐๐.๐๐
๓.๖ แผนงานเคหะและชุมชน	๕	๕๑,๔๐๐,๐๐๐.๐๐	๕	๕๑,๔๐๐,๐๐๐.๐๐	๕	๕๑,๔๐๐,๐๐๐.๐๐	๕	๕๑,๔๐๐,๐๐๐.๐๐	๕	๕๑,๔๐๐,๐๐๐.๐๐	๒๕	๒๕๗,๐๐๐,๐๐๐.๐๐
๓.๗ แผนงานสร้างความเข้มแข็งของชุมชน	๙	๙๕๐,๐๐๐.๐๐	๙	๙๕๐,๐๐๐.๐๐	๙	๙๕๐,๐๐๐.๐๐	๙	๙๕๐,๐๐๐.๐๐	๙	๙๕๐,๐๐๐.๐๐	๔๕	๔,๗๕๐,๐๐๐.๐๐
๓.๘ แผนงานการศาสนาวัฒนธรรมและนันทนาการ	๓๐	๕๙,๔๓๐,๐๐๐.๐๐	๓๐	๕๙,๔๓๐,๐๐๐.๐๐	๒๙	๓๔,๔๓๐,๐๐๐.๐๐	๒๙	๓๔,๔๓๐,๐๐๐.๐๐	๓๐	๕๙,๔๓๐,๐๐๐.๐๐	๑๔๘	๒๔๗,๑๕๐,๐๐๐.๐๐
๓.๙ แผนงานงบบกลาง	๕	๒๑,๓๕๐,๐๐๐.๐๐	๕	๒๑,๓๕๐,๐๐๐.๐๐	๕	๒๑,๓๕๐,๐๐๐.๐๐	๕	๒๑,๓๕๐,๐๐๐.๐๐	๕	๒๑,๓๕๐,๐๐๐.๐๐	๒๕	๑๐๗,๑๕๐,๐๐๐.๐๐
<b>รวม</b>	<b>๑๕๔</b>	<b>๑๗๒,๙๕๕,๐๐๐.๐๐</b>	<b>๑๕๔</b>	<b>๑๗๒,๙๕๕,๐๐๐.๐๐</b>	<b>๑๕๓</b>	<b>๑๔๘,๓๕๕,๐๐๐.๐๐</b>	<b>๑๕๓</b>	<b>๑๔๘,๓๕๕,๐๐๐.๐๐</b>	<b>๑๕๔</b>	<b>๑๔๘,๓๕๕,๐๐๐.๐๐</b>	<b>๗๖๘</b>	<b>๗๙๙,๑๕๖,๐๐๐.๐๐</b>

**รายละเอียดโครงการพัฒนา  
แผนพัฒนาท้องถิ่น (พ.ศ. ๒๕๖๖ - ๒๕๗๐)  
เทศบาลตำบลบางวัวควนารักษ์**

ก. ยุทธศาสตร์ชาติ ๒๐ ปี : ยุทธศาสตร์ที่ ๕ ด้านการสร้างการเติบโตบนคุณภาพชีวิตที่เป็นมิตรกับสิ่งแวดล้อม

ข. แผนพัฒนาเศรษฐกิจและสังคมแห่งชาติ ฉบับที่ ๑๓ หมายความว่า ๑๑ ไทยสามารถลดความเสี่ยงและผลกระทบจากภัยธรรมชาติ

ค. Sustainable Development Goals : SDGs : เป้าหมายที่ ๗ : สร้างหลักประกันให้ทุกคนสามารถเข้าถึงพลังงานสมัยใหม่ที่ยั่งยืนในราคาที่ย่อมเยา

เป้าหมายที่ ๑๓ : เร่งต่อสู้กับการเปลี่ยนแปลงสภาพภูมิอากาศและผลกระทบที่เกิดขึ้น เป้าหมายที่ ๑๔ : อนุรักษ์และใช้ประโยชน์จากมหาสมุทร ทะเล และทรัพยากรทางทะเลอย่างยั่งยืนเพื่อการพัฒนาที่ยั่งยืน

เป้าหมายที่ ๑๕ : ปกป้อง ฟื้นฟูและสนับสนุนการใช้ระบบนิเวศบนบกอย่างยั่งยืน จัดการป่าไม้อย่างยั่งยืนต่อสู่การกลายสภาพเป็นทะเลทราย หยุดการเสื่อมโทรมของที่ดินและฟื้นสภาพกลับมาใหม่และหยุดการสูญเสียความหลากหลายทางชีวภาพ

ง. ยุทธศาสตร์จังหวัด ประเด็นการพัฒนาที่ ๔ การบริหารจัดการทรัพยากรธรรมชาติและสิ่งแวดล้อมเพื่อการพัฒนาอย่างสมดุลและยั่งยืน

จ. ยุทธศาสตร์การพัฒนาขององค์กรปกครองท้องถิ่นในเขตจังหวัดที่ ยุทธศาสตร์ที่ ๓ การพัฒนาด้านการบริหารจัดการทรัพยากรธรรมชาติและสิ่งแวดล้อมอย่างยั่งยืน

๑. ยุทธศาสตร์การพัฒนา ด้านการจัดการทรัพยากรธรรมชาติและสิ่งแวดล้อม

๑.๑ กลยุทธ์ เสริมสร้างจิตสำนึกของประชาชนและสนับสนุนให้ทุกภาคส่วนมีส่วนร่วมในการอนุรักษ์ทรัพยากรธรรมชาติและสิ่งแวดล้อม

(๑) แผนงาน สาธารณสุข

ที่	โครงการ	วัตถุประสงค์	เป้าหมาย (ผลผลิต ของโครงการ)	งบประมาณ					ตัวชี้วัด (KPI)	ผลลัพธ์ที่คาดว่าจะได้รับ	หน่วยงาน ที่รับผิดชอบ
				๒๕๖๖ (บาท)	๒๕๖๗ (บาท)	๒๕๖๘ (บาท)	๒๕๖๙ (บาท)	๒๕๗๐ (บาท)			
๑	กำจัดขยะ	- เพื่อกำจัดขยะอย่างถูก สุขลักษณะ - เพื่อลดปริมาณขยะภายใน เขตเทศบาล - เพื่อให้มีสถานที่รองรับ ขยะที่แน่นอนและเพียงพอ กับปริมาณขยะของเทศบาล	- เข้าบ่อขยะ จำนวน ๑ บ่อ	๑,๔๔๐,๐๐๐.๐๐ (งบเทศบาล)	๑,๔๔๐,๐๐๐.๐๐ (งบเทศบาล)	๑,๔๔๐,๐๐๐.๐๐ (งบเทศบาล)	๑,๔๔๐,๐๐๐.๐๐ (งบเทศบาล)	๑,๔๔๐,๐๐๐.๐๐ (งบเทศบาล)	บ่อขยะ ๑ บ่อ	- มีสถานที่กำจัดขยะ อย่างถูกสุขลักษณะ - ปริมาณขยะลดลง - มีสถานที่รองรับขยะ ที่แน่นอนสามารถ รองรับขยะได้ทั้งเขต เทศบาล	กอง สาธารณสุขฯ
๒	จัดซื้อถังรองรับขยะมูลฝอย	- เพื่อกำจัดขยะอย่างถูก สุขลักษณะ - เพื่อลดปริมาณขยะภายใน เขตเทศบาล - เพื่อจัดหาถังขยะให้เพียงพอ กับปริมาณขยะ	- จัดซื้อถังขยะปีละ ๒๐๐ ใบ	๕๐๐,๐๐๐.๐๐ (งบเทศบาล)	๕๐๐,๐๐๐.๐๐ (งบเทศบาล)	๕๐๐,๐๐๐.๐๐ (งบเทศบาล)	๕๐๐,๐๐๐.๐๐ (งบเทศบาล)	๕๐๐,๐๐๐.๐๐ (งบเทศบาล)	ถังขยะ ๒๐๐ ใบ	- ภายในเขตเทศบาล ความสะอาด - มีถังขยะรองรับ ปริมาณขยะอย่าง เพียงพอ	กอง สาธารณสุขฯ

๑. ยุทธศาสตร์การพัฒนา ด้านการจัดการทรัพยากรธรรมชาติและสิ่งแวดล้อม

๑.๑ กลยุทธ์ เสริมสร้างจิตสำนึกของประชาชนและสนับสนุนให้ทุกภาคส่วนมีส่วนร่วมในการอนุรักษ์ทรัพยากรธรรมชาติและสิ่งแวดล้อม

(๑) แผนงาน สาธารณสุข

ที่	โครงการ	วัตถุประสงค์	เป้าหมาย (ผลผลิต ของโครงการ)	งบประมาณ					ตัวชี้วัด (KPI)	ผลลัพธ์ที่คาดว่าจะได้รับ	หน่วยงาน ที่รับผิดชอบ
				๒๕๖๖ (บาท)	๒๕๖๗ (บาท)	๒๕๖๘ (บาท)	๒๕๖๙ (บาท)	๒๕๗๐ (บาท)			
๓	จัดทำป้ายประชาสัมพันธ์ การทิ้งขยะ	- เพื่อประชาสัมพันธ์ให้ ประชาชนทิ้งขยะให้ถูกที่ - เพื่อรณรงค์และปลูกฝัง ให้ประชาชนได้เห็นถึงความ สำคัญของการรักษาสิ่งแวดล้อม	- จัดทำป้าย ประชาสัมพันธ์ ปีละ ๑๐ ป้าย	๑๐๐,๐๐๐.๐๐ (งบเทศบาล)	๑๐๐,๐๐๐.๐๐ (งบเทศบาล)	๑๐๐,๐๐๐.๐๐ (งบเทศบาล)	๑๐๐,๐๐๐.๐๐ (งบเทศบาล)	๑๐๐,๐๐๐.๐๐ (งบเทศบาล)	ป้าย ๑๐ ป้าย	- ประชาชนมีจิตสำนึก ในการรักษาสิ่งแวดล้อม มากขึ้น - ประชาชนทิ้งขยะ ลงถังมากขึ้น	กอง สาธารณสุขฯ

ก.ยุทธศาสตร์ชาติ ๒๐ ปี : ยุทธศาสตร์ที่ ๕ ด้านการสร้างการเติบโตบนคุณภาพชีวิตที่เป็นมิตรกับสิ่งแวดล้อม

ข.แผนพัฒนาเศรษฐกิจและสังคมแห่งชาติ ฉบับที่ ๑๓ หมายความว่า ๑๑ ไทยสามารถลดความเสี่ยงและผลกระทบจากภัยธรรมชาติ

ค. Sustainable Development Goals : SDGs : เป้าหมายที่ ๗ : สร้างหลักประกันให้ทุกคนสามารถเข้าถึงพลังงานสมัยใหม่ที่ยั่งยืนในราคาที่ย่อมเยา

เป้าหมายที่ ๑๓ : เร่งต่อสู้กับการเปลี่ยนแปลงสภาพภูมิอากาศและผลกระทบที่เกิดขึ้น เป้าหมายที่ ๑๔ : อนุรักษ์และใช้ประโยชน์จากมหาสมุทร ทะเล และทรัพยากรทางทะเลอย่างยั่งยืนเพื่อการพัฒนาที่ยั่งยืน

เป้าหมายที่ ๑๕ : ปกป้อง พื้นฟูและสนับสนุนการใช้ระบบนิเวศบนบกอย่างยั่งยืน จัดการป่าไม้อย่างยั่งยืนต่อสู้การกลายสภาพเป็นทะเลทราย หยุดการเสื่อมโทรมของที่ดินและฟื้นสภาพกลับมาใหม่และหยุดการสูญเสียความหลากหลายทางชีวภาพ

ง.ยุทธศาสตร์จังหวัด ประเด็นการพัฒนาที่ ๔ การบริหารจัดการทรัพยากรธรรมชาติและสิ่งแวดล้อมเพื่อการพัฒนาอย่างสมดุลและยั่งยืน

จ.ยุทธศาสตร์การพัฒนาขององค์กรปกครองท้องถิ่นในเขตจังหวัดที่ ยุทธศาสตร์ที่ ๓ การพัฒนาด้านการบริหารจัดการทรัพยากรธรรมชาติและสิ่งแวดล้อมอย่างยั่งยืน

๑. ยุทธศาสตร์การพัฒนา ด้านการจัดการทรัพยากรธรรมชาติและสิ่งแวดล้อม

๑.๒ กลยุทธ์ เสริมสร้างจิตสำนึกของประชาชนและสนับสนุนให้ทุกภาคส่วนมีส่วนร่วมในการอนุรักษ์ทรัพยากรธรรมชาติและสิ่งแวดล้อม

(๒) แผนงาน เคหะและชุมชน

ที่	โครงการ	วัตถุประสงค์	เป้าหมาย (ผลผลิต ของโครงการ)	งบประมาณ					ตัวชี้วัด (KPI)	ผลลัพธ์ที่คาดว่าจะได้รับ	หน่วยงาน ที่รับผิดชอบ
				๒๕๖๖ (บาท)	๒๕๖๗ (บาท)	๒๕๖๘ (บาท)	๒๕๖๙ (บาท)	๒๕๗๐ (บาท)			
๔	ปรับปรุงภูมิทัศน์ริมถนนบางบัว หมู่ที่ ๑-๓	- เพื่อให้เกิดความสวยงาม	- ปรับปรุงภูมิทัศน์ ริมถนนบางบัว พื้นที่ ดำเนินการไม่น้อยกว่า ๒๐๐ ม.	๓๐๐,๐๐๐.๐๐ (งบเทศบาล)	๓๐๐,๐๐๐.๐๐ (งบเทศบาล)	๓๐๐,๐๐๐.๐๐ (งบเทศบาล)	๓๐๐,๐๐๐.๐๐ (งบเทศบาล)	๓๐๐,๐๐๐.๐๐ (งบเทศบาล)	อุบัติเหตุ ลดลง	- ภูมิทัศน์บริเวณริมถนน บางบัวสวยงาม	กองช่าง
๕	รณรงค์การปล่อยน้ำเสียของอาคาร บ้านเรือนก่อนปล่อยลงสู่แหล่งน้ำ สาธารณะ	- เพื่อรักษาสภาพแวดล้อม ภายในตำบล - เพื่อปลูกจิตสำนึกเกี่ยวกับการ อนุรักษ์แหล่งน้ำให้กับ ประชาชน - เพื่อให้มีแหล่งน้ำอุปโภค ตลอดปี	- อบรมให้ความรู้ ประชาชน ปีละ ๑ ครั้ง ๆ ละ ๑๐๐ คน	๕๐,๐๐๐.๐๐ (งบเทศบาล)	๕๐,๐๐๐.๐๐ (งบเทศบาล)	๕๐,๐๐๐.๐๐ (งบเทศบาล)	๕๐,๐๐๐.๐๐ (งบเทศบาล)	๕๐,๐๐๐.๐๐ (งบเทศบาล)	ประชาชน ที่มีความรู้ ๑๐๐ คน	- ลดปัญหาสภาพ แวดล้อมเป็นพิษภายใน เทศบาลฯ - ประชาชนมีจิตสำนึก ในการอนุรักษ์สภาพ แวดล้อม - มีแหล่งน้ำเพื่อการ อุปโภค อย่างพอเพียง	กอง สาธารณสุขฯ

ก.ยุทธศาสตร์ชาติ ๒๐ ปี : ยุทธศาสตร์ที่ ๕ ด้านการสร้างการเติบโตบนคุณภาพชีวิตที่เป็นมิตรกับสิ่งแวดล้อม

ข.แผนพัฒนาเศรษฐกิจและสังคมแห่งชาติ ฉบับที่ ๑๓ หมายความว่า ๑๑ ไทยสามารถลดความเสี่ยงและผลกระทบจากภัยธรรมชาติ

ค. Sustainable Development Goals : SDGs : เป้าหมายที่ ๗ : สร้างหลักประกันให้ทุกคนสามารถเข้าถึงพลังงานสมัยใหม่ที่ยั่งยืนในราคาที่ย่อมเยา

เป้าหมายที่ ๑๓ : เร่งต่อสู้กับการเปลี่ยนแปลงสภาพภูมิอากาศและผลกระทบที่เกิดขึ้น เป้าหมายที่ ๑๔ : อนุรักษ์และใช้ประโยชน์จากมหาสมุทร ทะเล และทรัพยากรทางทะเลอย่างยั่งยืนเพื่อการพัฒนาที่ยั่งยืน

เป้าหมายที่ ๑๕ : ปกป้อง พื้นฟูและสนับสนุนการใช้ระบบนิเวศบนบกอย่างยั่งยืน จัดการป่าไม้อย่างยั่งยืนต่อสู้การกลายสภาพเป็นทะเลทราย หยุดการเสื่อมโทรมของที่ดินและฟื้นสภาพกลับมาใหม่และหยุดการสูญเสียความหลากหลายทางชีวภาพ

ง.ยุทธศาสตร์จังหวัด ประเด็นการพัฒนาค ๔ การบริหารจัดการทรัพยากรธรรมชาติและสิ่งแวดล้อมเพื่อการพัฒนาอย่างสมดุลและยั่งยืน

จ.ยุทธศาสตร์การพัฒนาขององค์กรปกครองท้องถิ่นในเขตจังหวัดที่ ยุทธศาสตร์ที่ ๓ การพัฒนาด้านการบริหารจัดการทรัพยากรธรรมชาติและสิ่งแวดล้อมอย่างยั่งยืน

๑. ยุทธศาสตร์การพัฒนา ด้านการจัดการทรัพยากรธรรมชาติและสิ่งแวดล้อม

๑.๒ กลยุทธ์ เสริมสร้างจิตสำนึกของประชาชนและสนับสนุนให้ทุกภาคส่วนมีส่วนร่วมในการอนุรักษ์ทรัพยากรธรรมชาติและสิ่งแวดล้อม

(๒) แผนงาน เคหะและชุมชน

ที่	โครงการ	วัตถุประสงค์	เป้าหมาย (ผลผลิต ของโครงการ)	งบประมาณ					ตัวชี้วัด (KPI)	ผลลัพธ์ที่คาดว่าจะได้รับ	หน่วยงาน ที่รับผิดชอบ
				๒๕๖๖ (บาท)	๒๕๖๗ (บาท)	๒๕๖๘ (บาท)	๒๕๖๙ (บาท)	๒๕๗๐ (บาท)			
๖	ควบคุมการบำบัดน้ำเสียของ โรงงานอุตสาหกรรมก่อนปล่อย ลงแหล่งน้ำ รวมทั้งการควบคุม การปล่อยควัน ฝุ่นละอองของ โรงงานอุตสาหกรรม	- เพื่อรักษาสภาพแวดล้อม - เพื่อปลูกจิตสำนึกเกี่ยวกับการ อนุรักษ์แหล่งน้ำให้กับ โรงงานอุตสาหกรรม - เพื่อให้มีน้ำใช้อุปโภคอย่าง พอเพียง - เพื่อลดปัญหามลภาวะต่างๆ	- รณรงค์และขอ ความร่วมมือจาก จากโรงงาน อุตสาหกรรมใน พื้นที่	๑๐๐,๐๐๐.๐๐ (งบเทศบาล)	๑๐๐,๐๐๐.๐๐ (งบเทศบาล)	๑๐๐,๐๐๐.๐๐ (งบเทศบาล)	๑๐๐,๐๐๐.๐๐ (งบเทศบาล)	๑๐๐,๐๐๐.๐๐ (งบเทศบาล)	มลภาวะลดลง	- ประชาชนมีสุขภาพ อนามัยที่ดี - โรงงานอุตสาหกรรม ตระหนักถึงประโยชน์ ส่วนรวม - ลดปัญหามลภาวะ ภายในเขตเทศบาลฯ	กอง สาธารณสุขฯ
๗	บำบัดน้ำเสียในแหล่งน้ำสาธารณะ	- เพื่อดูแลรักษาแหล่งน้ำ สาธารณะ - เพื่อลดปัญหาน้ำเน่าเสีย	- บำบัดน้ำเสียอย่าง ต่อเนื่อง เช่น แจกน้ำ หมักจุลินทรีย์ (EM) รณรงค์การทิ้งขยะ และปล่อยน้ำเสีย	๕๐๐,๐๐๐.๐๐ (งบเทศบาล)	๕๐๐,๐๐๐.๐๐ (งบเทศบาล)	๕๐๐,๐๐๐.๐๐ (งบเทศบาล)	๕๐๐,๐๐๐.๐๐ (งบเทศบาล)	๕๐๐,๐๐๐.๐๐ (งบเทศบาล)	มลภาวะลดลง	- แหล่งน้ำสาธารณะ สะอาด	กอง สาธารณสุขฯ
๘	หน้าบ้านนำมอง	- เพื่อให้ประชาชนร่วมกัน รักษาความสะอาด	- ครั้วเรือนที่เข้าร่วม กิจกรรม ๕,๐๐๐ ครั้วเรือน	๑๐๐,๐๐๐.๐๐ (งบเทศบาล)	๑๐๐,๐๐๐.๐๐ (งบเทศบาล)	๑๐๐,๐๐๐.๐๐ (งบเทศบาล)	๑๐๐,๐๐๐.๐๐ (งบเทศบาล)	๑๐๐,๐๐๐.๐๐ (งบเทศบาล)	๕,๐๐๐ ครั้วเรือน	- หน้าบ้านสะอาด เป็นระเบียบ	กอง สาธารณสุขฯ

ก.ยุทธศาสตร์ชาติ ๒๐ ปี : ยุทธศาสตร์ที่ ๕ ด้านการสร้างการเติบโตบนคุณภาพชีวิตที่เป็นมิตรกับสิ่งแวดล้อม

ข.แผนพัฒนาเศรษฐกิจและสังคมแห่งชาติ ฉบับที่ ๑๓ หมายความว่า ๑๑ ไทยสามารถลดความเสี่ยงและผลกระทบจากภัยธรรมชาติ

ค. Sustainable Development Goals : SDGs : เป้าหมายที่ ๗ : สร้างหลักประกันให้ทุกคนสามารถเข้าถึงพลังงานสมัยใหม่ที่ยั่งยืนในราคาที่ย่อมเยา

เป้าหมายที่ ๑๓ : เร่งต่อสู้กับการเปลี่ยนแปลงสภาพภูมิอากาศและผลกระทบที่เกิดขึ้น เป้าหมายที่ ๑๔ : อนุรักษ์และใช้ประโยชน์จากมหาสมุทร ทะเล และทรัพยากรทางทะเลอย่างยั่งยืนเพื่อการพัฒนาที่ยั่งยืน

เป้าหมายที่ ๑๕ : ปกป้อง พื้นฟูและสนับสนุนการใช้ระบบนิเวศบนบกอย่างยั่งยืน จัดการป่าไม้อย่างยั่งยืนต่อสู้การกลายสภาพเป็นทะเลทราย หยุดการเสื่อมโทรมของที่ดินและฟื้นสภาพกลับมาใหม่และหยุดการสูญเสียความหลากหลายทางชีวภาพ

ง.ยุทธศาสตร์จังหวัด ประเด็นการพัฒนาค ๔ การบริหารจัดการทรัพยากรธรรมชาติและสิ่งแวดล้อมเพื่อการพัฒนาอย่างสมดุลและยั่งยืน

จ.ยุทธศาสตร์การพัฒนาขององค์กรปกครองท้องถิ่นในเขตจังหวัดที่ ยุทธศาสตร์ที่ ๓ การพัฒนาด้านการบริหารจัดการทรัพยากรธรรมชาติและสิ่งแวดล้อมอย่างยั่งยืน

๑. ยุทธศาสตร์การพัฒนา ด้านการจัดการทรัพยากรธรรมชาติและสิ่งแวดล้อม

๑.๒ กลยุทธ์ เสริมสร้างจิตสำนึกของประชาชนและสนับสนุนให้ทุกภาคส่วนมีส่วนร่วมในการอนุรักษ์ทรัพยากรธรรมชาติและสิ่งแวดล้อม

(๒) แผนงาน เคหะและชุมชน

ที่	โครงการ	วัตถุประสงค์	เป้าหมาย (ผลผลิต ของโครงการ)	งบประมาณ					ตัวชี้วัด (KPI)	ผลลัพธ์ที่คาดว่าจะได้รับ	หน่วยงาน ที่รับผิดชอบ
				๒๕๖๖ (บาท)	๒๕๖๗ (บาท)	๒๕๖๘ (บาท)	๒๕๖๙ (บาท)	๒๕๗๐ (บาท)			
๙	จัดตั้งธนาคารขยะ	- เพื่อบริหารจัดการขยะอย่างครบวงจร และเพิ่มประสิทธิภาพในการบริหารจัดการขยะ	- จัดอบรม ปีละ ๑ ครั้ง	๓๐๐,๐๐๐.๐๐ (งบเทศบาล)	๓๐๐,๐๐๐.๐๐ (งบเทศบาล)	๓๐๐,๐๐๐.๐๐ (งบเทศบาล)	๓๐๐,๐๐๐.๐๐ (งบเทศบาล)	๓๐๐,๐๐๐.๐๐ (งบเทศบาล)	อบรม ๑ ครั้ง	- การบริหารจัดการขยะมีประสิทธิภาพ	กอง สาธารณสุขฯ
๑๐	จัดซื้อเครื่องตรวจสอบคุณภาพน้ำ	- เพื่อตรวจวัดคุณภาพแหล่งน้ำภายในตำบล	- จัดซื้อเครื่องตรวจสอบคุณภาพน้ำจำนวน ๑ ตัว	๓๐๐,๐๐๐.๐๐ (งบเทศบาล)	๓๐๐,๐๐๐.๐๐ (งบเทศบาล)	๓๐๐,๐๐๐.๐๐ (งบเทศบาล)	๓๐๐,๐๐๐.๐๐ (งบเทศบาล)	๓๐๐,๐๐๐.๐๐ (งบเทศบาล)	เครื่องตรวจสอบคุณภาพน้ำ ๑ ตัว	- ทำให้การควบคุมคุณภาพน้ำภายในตำบลมีประสิทธิภาพ	กอง สาธารณสุขฯ
๑๑	สำรวจและตรวจติดตามคุณภาพน้ำอุปโภคและบริโภค	- เพื่อตรวจวัดคุณภาพแหล่งน้ำอุปโภคและบริโภคในตำบล	- จัดทำโครงการออกสำรวจและตรวจสอบน้ำอุปโภคและบริโภค ทั้ง ๑๕ หมู่บ้าน	๑๐๐,๐๐๐.๐๐ (งบเทศบาล)	๑๐๐,๐๐๐.๐๐ (งบเทศบาล)	๑๐๐,๐๐๐.๐๐ (งบเทศบาล)	๑๐๐,๐๐๐.๐๐ (งบเทศบาล)	๑๐๐,๐๐๐.๐๐ (งบเทศบาล)	คุณภาพของน้ำอุปโภคบริโภคได้มาตรฐาน	- ทำให้สามารถควบคุมคุณภาพน้ำอุปโภคและบริโภค	กอง สาธารณสุขฯ



ก.ยุทธศาสตร์ชาติ ๒๐ ปี : ยุทธศาสตร์ที่ ๕ ด้านการสร้างการเติบโตบนคุณภาพชีวิตที่เป็นมิตรกับสิ่งแวดล้อม

ข.แผนพัฒนาเศรษฐกิจและสังคมแห่งชาติ ฉบับที่ ๑๓ หมายความว่า ๑๑ ไทยสามารถลดความเสี่ยงและผลกระทบจากภัยธรรมชาติ

ค. Sustainable Development Goals : SDGs : เป้าหมายที่ ๗ : สร้างหลักประกันให้ทุกคนสามารถเข้าถึงพลังงานสมัยใหม่ที่ยั่งยืนในราคาที่ย่อมเยา

เป้าหมายที่ ๑๓ : เร่งต่อสู้กับการเปลี่ยนแปลงสภาพภูมิอากาศและผลกระทบที่เกิดขึ้น เป้าหมายที่ ๑๔ : อนุรักษ์และใช้ประโยชน์จากมหาสมุทร ทะเล และทรัพยากรทางทะเลอย่างยั่งยืนเพื่อการพัฒนาที่ยั่งยืน

เป้าหมายที่ ๑๕ : ปกป้อง พื้นฟูและสนับสนุนการใช้ระบบนิเวศบนบกอย่างยั่งยืน จัดการป่าไม้อย่างยั่งยืนต่อสู้การกลายสภาพเป็นทะเลทราย หยุดการเสื่อมโทรมของที่ดินและฟื้นสภาพกลับมาใหม่และหยุดการสูญเสียความหลากหลายทางชีวภาพ

ง.ยุทธศาสตร์จังหวัด ประเด็นการพัฒนาด้านที่ ๔ การบริหารจัดการทรัพยากรธรรมชาติและสิ่งแวดล้อมเพื่อการพัฒนาอย่างสมดุลและยั่งยืน

จ.ยุทธศาสตร์การพัฒนาขององค์กรปกครองท้องถิ่นในเขตจังหวัดที่ ยุทธศาสตร์ที่ ๓ การพัฒนาด้านการบริหารจัดการทรัพยากรธรรมชาติและสิ่งแวดล้อมอย่างยั่งยืน

๑. ยุทธศาสตร์การพัฒนา ด้านการจัดการทรัพยากรธรรมชาติและสิ่งแวดล้อม

๑.๒ กลยุทธ์ เสริมสร้างจิตสำนึกของประชาชนและสนับสนุนให้ทุกภาคส่วนมีส่วนร่วมในการอนุรักษ์ทรัพยากรธรรมชาติและสิ่งแวดล้อม

(๒) แผนงาน เคหะและชุมชน

ที่	โครงการ	วัตถุประสงค์	เป้าหมาย (ผลผลิต ของโครงการ)	งบประมาณ					ตัวชี้วัด (KPI)	ผลลัพธ์ที่คาดว่าจะได้รับ	หน่วยงาน ที่รับผิดชอบ
				๒๕๖๖ (บาท)	๒๕๖๗ (บาท)	๒๕๖๘ (บาท)	๒๕๖๙ (บาท)	๒๕๗๐ (บาท)			
๑๒	อบรมให้ความรู้ในการคัดแยกขยะ	- เพื่อให้ประชาชนมีความรู้ในการคัดแยกขยะ	- จัดทำโครงการให้ความรู้ประชาชนและนักเรียนจำนวน ๑๐๐ คน	๑๐๐,๐๐๐.๐๐ (งบเทศบาล)	๑๐๐,๐๐๐.๐๐ (งบเทศบาล)	๑๐๐,๐๐๐.๐๐ (งบเทศบาล)	๑๐๐,๐๐๐.๐๐ (งบเทศบาล)	๑๐๐,๐๐๐.๐๐ (งบเทศบาล)	ความรู้ในการคัดแยกขยะ	ทำให้ประชาชนและเด็กนักเรียนมีความรู้และมีจิตสำนึกในการคัดแยกขยะ	กองสาธารณสุข
๑๖	กำจัดดินโคลนและสิ่งปฏิกูลในท่อระบายน้ำ คสล. ถนนบางวัว หมู่ที่ ๖,๘	- เพื่อความสะอาดในการสัญจรของประชาชน	- ระยะทางรวม ๑,๖๔๒ ม.	๒๐๐,๐๐๐.๐๐ (งบเทศบาล)	๒๐๐,๐๐๐.๐๐ (งบเทศบาล)	๒๐๐,๐๐๐.๐๐ (งบเทศบาล)	๒๐๐,๐๐๐.๐๐ (งบเทศบาล)	๒๐๐,๐๐๐.๐๐ (งบเทศบาล)	อุบัติเหตุลดลง	- ประชาชนได้รับความสะอาดในการสัญจร	กองช่าง
๑๗	อาสาสมัครท้องถิ่นรักโลก (อถล.)	- เพื่อให้ประชาชนมีความรู้ในการคัดแยกขยะ	- จัดทำโครงการให้ความรู้ประชาชนและนักเรียนจำนวน ๑๐๐ คน	๑๐๐,๐๐๐.๐๐ (งบเทศบาล)	๑๐๐,๐๐๐.๐๐ (งบเทศบาล)	๑๐๐,๐๐๐.๐๐ (งบเทศบาล)	๑๐๐,๐๐๐.๐๐ (งบเทศบาล)	๑๐๐,๐๐๐.๐๐ (งบเทศบาล)	ความรู้ในการคัดแยกขยะ	ทำให้ประชาชนและเด็กนักเรียนมีความรู้และมีจิตสำนึกในการคัดแยกขยะ	กองสาธารณสุข

ก.ยุทธศาสตร์ชาติ ๒๐ ปี : ยุทธศาสตร์ที่ ๕ ด้านการสร้างการเติบโตบนคุณภาพชีวิตที่เป็นมิตรกับสิ่งแวดล้อม

ข.แผนพัฒนาเศรษฐกิจและสังคมแห่งชาติ ฉบับที่ ๑๓ หมายความว่า ๑๑ ไทยสามารถลดความเสี่ยงและผลกระทบจากภัยธรรมชาติ

ค. Sustainable Development Goals : SDGs : เป้าหมายที่ ๗ : สร้างหลักประกันให้ทุกคนสามารถเข้าถึงพลังงานสมัยใหม่ที่ยั่งยืนในราคาที่ย่อมเยา

เป้าหมายที่ ๑๓ : เร่งต่อสู้กับการเปลี่ยนแปลงสภาพภูมิอากาศและผลกระทบที่เกิดขึ้น เป้าหมายที่ ๑๔ : อนุรักษ์และใช้ประโยชน์จากมหาสมุทร ทะเล และทรัพยากรทางทะเลอย่างยั่งยืนเพื่อการพัฒนาที่ยั่งยืน

เป้าหมายที่ ๑๕ : ปกป้อง พื้นฟูและสนับสนุนการใช้ระบบนิเวศบนบกอย่างยั่งยืน จัดการป่าไม้อย่างยั่งยืนต่อสู้การกลายสภาพเป็นทะเลทราย หยุดการเสื่อมโทรมของที่ดินและฟื้นสภาพกลับมาใหม่และหยุดการสูญเสียความหลากหลายทางชีวภาพ

ง.ยุทธศาสตร์จังหวัด ประเด็นการพัฒนาค ๔ การบริหารจัดการทรัพยากรธรรมชาติและสิ่งแวดล้อมเพื่อการพัฒนาอย่างสมดุลและยั่งยืน

จ.ยุทธศาสตร์การพัฒนาขององค์กรปกครองท้องถิ่นในเขตจังหวัดที่ ยุทธศาสตร์ที่ ๓ การพัฒนาด้านการบริหารจัดการทรัพยากรธรรมชาติและสิ่งแวดล้อมอย่างยั่งยืน

๑. ยุทธศาสตร์การพัฒนา ด้านการจัดการทรัพยากรธรรมชาติและสิ่งแวดล้อม

๑.๒ กลยุทธ์ เสริมสร้างจิตสำนึกของประชาชนและสนับสนุนให้ทุกภาคส่วนมีส่วนร่วมในการอนุรักษ์ทรัพยากรธรรมชาติและสิ่งแวดล้อม

(๒) แผนงาน เคหะและชุมชน

ที่	โครงการ	วัตถุประสงค์	เป้าหมาย (ผลผลิต ของโครงการ)	งบประมาณ					ตัวชี้วัด (KPI)	ผลลัพธ์ที่คาดว่าจะได้รับ	หน่วยงาน ที่รับผิดชอบ
				๒๕๖๖ (บาท)	๒๕๖๗ (บาท)	๒๕๖๘ (บาท)	๒๕๖๙ (บาท)	๒๕๗๐ (บาท)			
๑๘	คลองสวย น้ำใส	- เพื่อให้ประชาชนร่วมกัน รักษาความสะอาด	- จัดทำโครงการให้ ความรู้ประชาชน	๑๐๐,๐๐๐.๐๐ (งบเทศบาล)	๑๐๐,๐๐๐.๐๐ (งบเทศบาล)	๑๐๐,๐๐๐.๐๐ (งบเทศบาล)	๑๐๐,๐๐๐.๐๐ (งบเทศบาล)	๑๐๐,๐๐๐.๐๐ (งบเทศบาล)	ความสะอาด เพิ่มขึ้น	- คลองมีความสะอาด	กอง สาธารณสุขฯ
๑๙	เพิ่มประสิทธิภาพการจัดการขยะ มูลฝอยและการให้ความรู้ในการ คัดแยกขยะต้นทาง	- เพื่อให้ประชาชนมีความรู้ใน การคัดแยกขยะ	- จัดทำโครงการให้ ความรู้ประชาชนและ นักเรียนจำนวน ๑๐๐ คน	๑๐๐,๐๐๐.๐๐ (งบเทศบาล)	๑๐๐,๐๐๐.๐๐ (งบเทศบาล)	๑๐๐,๐๐๐.๐๐ (งบเทศบาล)	๑๐๐,๐๐๐.๐๐ (งบเทศบาล)	๑๐๐,๐๐๐.๐๐ (งบเทศบาล)	ความรู้ในการ คัดแยกขยะ	ทำให้ประชาชน และเด็กนักเรียน มีความรู้และมี จิตสำนึกในการ คัดแยกขยะ	กอง สาธารณสุขฯ
๒๐	จ้างที่ปรึกษาสำรวจเพื่อจัดทำ ระบบบำบัดน้ำเสีย	- เพื่อจ่ายเป็นค่าจ้างสำรวจ บำบัดน้ำเสีย	- ผลสำรวจแหล่งน้ำ	๒๐๐,๐๐๐.๐๐ (งบเทศบาล)	๒๐๐,๐๐๐.๐๐ (งบเทศบาล)	๒๐๐,๐๐๐.๐๐ (งบเทศบาล)	๒๐๐,๐๐๐.๐๐ (งบเทศบาล)	๒๐๐,๐๐๐.๐๐ (งบเทศบาล)	คุณภาพชีวิต ของประชาชน ดีขึ้น	-ประสิทธิภาพในการ บำบัดน้ำเสียดีขึ้น	กอง สาธารณสุขฯ

ก.ยุทธศาสตร์ชาติ ๒๐ ปี : ยุทธศาสตร์ที่ ๕ ด้านการสร้างการเติบโตบนคุณภาพชีวิตที่เป็นมิตรกับสิ่งแวดล้อม

ข.แผนพัฒนาเศรษฐกิจและสังคมแห่งชาติ ฉบับที่ ๑๓ หมายความว่า ๑๑ ไทยสามารถลดความเสี่ยงและผลกระทบจากภัยธรรมชาติ

ค. Sustainable Development Goals : SDGs : เป้าหมายที่ ๗ : สร้างหลักประกันให้ทุกคนสามารถเข้าถึงพลังงานสมัยใหม่ที่ยั่งยืนในราคาที่ย่อมเยา

เป้าหมายที่ ๑๓ : เร่งต่อสู้กับการเปลี่ยนแปลงสภาพภูมิอากาศและผลกระทบที่เกิดขึ้น เป้าหมายที่ ๑๔ : อนุรักษ์และใช้ประโยชน์จากมหาสมุทร ทะเล และทรัพยากรทางทะเลอย่างยั่งยืนเพื่อการพัฒนาที่ยั่งยืน

เป้าหมายที่ ๑๕ : ปกป้อง พื้นฟูและสนับสนุนการใช้ระบบนิเวศบนบกอย่างยั่งยืน จัดการป่าไม้อย่างยั่งยืนต่อสู้การกลายสภาพเป็นทะเลทราย หยุดการเสื่อมโทรมของที่ดินและฟื้นสภาพกลับมาใหม่และหยุดการสูญเสียความหลากหลายทางชีวภาพ

ง.ยุทธศาสตร์จังหวัด ประเด็นการพัฒน์ที่ ๔ การบริหารจัดการทรัพยากรธรรมชาติและสิ่งแวดล้อมเพื่อการพัฒนาอย่างสมดุลและยั่งยืน

จ.ยุทธศาสตร์การพัฒนาขององค์กรปกครองท้องถิ่นในเขตจังหวัดที่ ยุทธศาสตร์ที่ ๓ การพัฒนาด้านการบริหารจัดการทรัพยากรธรรมชาติและสิ่งแวดล้อมอย่างยั่งยืน

๑. ยุทธศาสตร์การพัฒนา ด้านการจัดการทรัพยากรธรรมชาติและสิ่งแวดล้อม

๑.๓ กลยุทธ์ เสริมสร้างจิตสำนึกของประชาชนและสนับสนุนให้ทุกภาคส่วนมีส่วนร่วมในการอนุรักษ์ทรัพยากรธรรมชาติและสิ่งแวดล้อม

(๓) แผนงาน การเกษตร

ที่	โครงการ	วัตถุประสงค์	เป้าหมาย (ผลผลิต ของโครงการ)	งบประมาณ					ตัวชี้วัด (KPI)	ผลลัพธ์ที่คาดว่าจะได้รับ	หน่วยงาน ที่รับผิดชอบ
				๒๕๖๖ (บาท)	๒๕๖๗ (บาท)	๒๕๖๘ (บาท)	๒๕๖๙ (บาท)	๒๕๗๐ (บาท)			
๑	ปลูกต้นไม้	- เพื่อสร้างจิตสำนึกให้ประชาชน รักและหวงแหนต้นไม้ - เพื่อลดปัญหามลภาวะทางอากาศ	- ปลูกต้นไม้ในเขต เทศบาล จำนวน ๙๙๙ ต้น	๑๕๐,๐๐๐.๐๐ (งบเทศบาล)	๑๕๐,๐๐๐.๐๐ (งบเทศบาล)	๑๕๐,๐๐๐.๐๐ (งบเทศบาล)	๑๕๐,๐๐๐.๐๐ (งบเทศบาล)	๑๕๐,๐๐๐.๐๐ (งบเทศบาล)	คุณภาพชีวิตของ ประชาชนดีขึ้น	- ประชาชนมีจิตสำนึก รักและหวงแหนต้นไม้ - ลดมลภาวะทางอากาศ	สำนักปลัด
๒	ขุดลอกคลองลำโรงเก่า หมู่ที่ ๑๒	- เพื่อความสะดวกในการสัญจร ของประชาชน	- ขนาดคลองเดิมกว้าง ๖ ม. ยาว ๔,๒๐๐ ม. ลึก ๐.๕๐ เมตร ขุดลอกใหม่ลึกจากเดิม ๑.๐๐ เมตร	๒๓๐,๐๐๐.๐๐ (งบเทศบาล)	๒๓๐,๐๐๐.๐๐ (งบเทศบาล)	๒๓๐,๐๐๐.๐๐ (งบเทศบาล)	๒๓๐,๐๐๐.๐๐ (งบเทศบาล)	๒๓๐,๐๐๐.๐๐ (งบเทศบาล)	ความสะดวกใน การสัญจร	- ประชาชนได้รับ ความสะดวกในการ สัญจร	กองช่าง
๓	ขุดลอกคลองหนองอ้อ หมู่ที่ ๑๔	- เพื่อความสะดวกในการสัญจร ของประชาชน	- ขนาดคลองเดิมกว้าง ๓ ม. ยาว ๗๐๐ ม. ลึก ๐.๕๐ เมตร ขุดลอกใหม่ลึกจากเดิม ๑.๐๐ เมตร	๕๖๐,๐๐๐.๐๐ (งบเทศบาล)	๕๖๐,๐๐๐.๐๐ (งบเทศบาล)	๕๖๐,๐๐๐.๐๐ (งบเทศบาล)	๕๖๐,๐๐๐.๐๐ (งบเทศบาล)	๕๖๐,๐๐๐.๐๐ (งบเทศบาล)	ความสะดวกใน การสัญจร	- ประชาชนได้รับ ความสะดวกในการ สัญจร	กองช่าง

ก.ยุทธศาสตร์ชาติ ๒๐ ปี : ยุทธศาสตร์ที่ ๕ ด้านการสร้างการเติบโตบนคุณภาพชีวิตที่เป็นมิตรกับสิ่งแวดล้อม

ข.แผนพัฒนาเศรษฐกิจและสังคมแห่งชาติ ฉบับที่ ๑๓ หมายความว่า ๑๑ ไทยสามารถลดความเสี่ยงและผลกระทบจากภัยธรรมชาติ

ค. Sustainable Development Goals : SDGs : เป้าหมายที่ ๗ : สร้างหลักประกันให้ทุกคนสามารถเข้าถึงพลังงานสมัยใหม่ที่ยั่งยืนในราคาที่ย่อมเยา

เป้าหมายที่ ๑๓ : เร่งต่อสู้กับการเปลี่ยนแปลงสภาพภูมิอากาศและผลกระทบที่เกิดขึ้น เป้าหมายที่ ๑๔ : อนุรักษ์และใช้ประโยชน์จากมหาสมุทร ทะเล และทรัพยากรทางทะเลอย่างยั่งยืนเพื่อการพัฒนาที่ยั่งยืน

เป้าหมายที่ ๑๕ : ปกป้อง พื้นฟูและสนับสนุนการใช้ระบบนิเวศบนบกอย่างยั่งยืน จัดการป่าไม้อย่างยั่งยืนต่อสู้การกลายสภาพเป็นทะเลทราย หยุดการเสื่อมโทรมของที่ดินและฟื้นสภาพกลับมาใหม่และหยุดการสูญเสียความหลากหลายทางชีวภาพ

ง.ยุทธศาสตร์จังหวัด ประเด็นการพัฒนาที่ ๔ การบริหารจัดการทรัพยากรธรรมชาติและสิ่งแวดล้อมเพื่อการพัฒนาอย่างสมดุลและยั่งยืน

จ.ยุทธศาสตร์การพัฒนาขององค์กรปกครองท้องถิ่นในเขตจังหวัดที่ ยุทธศาสตร์ที่ ๓ การพัฒนาด้านการบริหารจัดการทรัพยากรธรรมชาติและสิ่งแวดล้อมอย่างยั่งยืน

๑. ยุทธศาสตร์การพัฒนา ด้านการจัดการทรัพยากรธรรมชาติและสิ่งแวดล้อม

๑.๓ กลยุทธ์ เสริมสร้างจิตสำนึกของประชาชนและสนับสนุนให้ทุกภาคส่วนมีส่วนร่วมในการอนุรักษ์ทรัพยากรธรรมชาติและสิ่งแวดล้อม

(๓) แผนงาน การเกษตร

ที่	โครงการ	วัตถุประสงค์	เป้าหมาย (ผลผลิต ของโครงการ)	งบประมาณ					ตัวชี้วัด (KPI)	ผลลัพธ์ที่คาดว่าจะได้รับ	หน่วยงาน ที่รับผิดชอบ
				๒๕๖๖ (บาท)	๒๕๖๗ (บาท)	๒๕๖๘ (บาท)	๒๕๖๙ (บาท)	๒๕๗๐ (บาท)			
๔	กำจัดวัชพืชคลองลัดใหญ่ (ด้วยเครื่องจักรรถแบคโฮ)	- เพื่อความสะดวกในการสัญจร ของประชาชน	- เริ่มต้นจากถนน เจริญยานนท์สิ้นสุด คลองบางจาก ระยะทาง ๒,๐๐๐ ม.	๘๐,๐๐๐.๐๐ (งบเทศบาล)	๘๐,๐๐๐.๐๐ (งบเทศบาล)	๘๐,๐๐๐.๐๐ (งบเทศบาล)	๘๐,๐๐๐.๐๐ (งบเทศบาล)	๘๐,๐๐๐.๐๐ (งบเทศบาล)	ความสะดวกใน การสัญจร	- ประชาชนได้รับ ความสะดวกในการ สัญจร	กองช่าง
๕	ขุดลอกคลองลัดเล็ก หมู่ที่ ๗,๑๑,๑๔	- เพื่อความสะดวกในการ สัญจรของประชาชน	- เริ่มต้นจากคลอง สำโรงถึงคลองบาง จากสภาพเดิมปาก คลองกว้าง ๒๐ ม. ยาว ๒,๑๐๐ ม. ลึก ๑.๕๐ ม.ขุดลอกใหม่ ลึกจากเดิม ๐.๘๐ ม.	๘๗๐,๐๐๐.๐๐ (งบเทศบาล)	๘๗๐,๐๐๐.๐๐ (งบเทศบาล)	๘๗๐,๐๐๐.๐๐ (งบเทศบาล)	๘๗๐,๐๐๐.๐๐ (งบเทศบาล)	๘๗๐,๐๐๐.๐๐ (งบเทศบาล)	ความสะดวกใน การสัญจร	- ประชาชนได้รับ ความสะดวกในการ สัญจร	กองช่าง

ก.ยุทธศาสตร์ชาติ ๒๐ ปี : ยุทธศาสตร์ที่ ๕ ด้านการสร้างการเติบโตบนคุณภาพชีวิตที่เป็นมิตรกับสิ่งแวดล้อม

ข.แผนพัฒนาเศรษฐกิจและสังคมแห่งชาติ ฉบับที่ ๑๓ หมายความว่า ๑๑ ไทยสามารถลดความเสี่ยงและผลกระทบจากภัยธรรมชาติ

ค. Sustainable Development Goals : SDGs : เป้าหมายที่ ๗ : สร้างหลักประกันให้ทุกคนสามารถเข้าถึงพลังงานสมัยใหม่ที่ยั่งยืนในราคาที่ย่อมเยา

เป้าหมายที่ ๑๓ : เร่งต่อสู้กับการเปลี่ยนแปลงสภาพภูมิอากาศและผลกระทบที่เกิดขึ้น เป้าหมายที่ ๑๔ : อนุรักษ์และใช้ประโยชน์จากมหาสมุทร ทะเล และทรัพยากรทางทะเลอย่างยั่งยืนเพื่อการพัฒนาที่ยั่งยืน

เป้าหมายที่ ๑๕ : ปกป้อง พื้นฟูและสนับสนุนการใช้ระบบนิเวศบนบกอย่างยั่งยืน จัดการป่าไม้อย่างยั่งยืนต่อสู้การกลายสภาพเป็นทะเลทราย หยุดการเสื่อมโทรมของที่ดินและฟื้นสภาพกลับมาใหม่และหยุดการสูญเสียความหลากหลายทางชีวภาพ

ง.ยุทธศาสตร์จังหวัด ประเด็นการพัฒนาที่ ๔ การบริหารจัดการทรัพยากรธรรมชาติและสิ่งแวดล้อมเพื่อการพัฒนาอย่างสมดุลและยั่งยืน

จ.ยุทธศาสตร์การพัฒนาขององค์กรปกครองท้องถิ่นในเขตจังหวัดที่ ยุทธศาสตร์ที่ ๓ การพัฒนาด้านการบริหารจัดการทรัพยากรธรรมชาติและสิ่งแวดล้อมอย่างยั่งยืน

๑. ยุทธศาสตร์การพัฒนา ด้านการจัดการทรัพยากรธรรมชาติและสิ่งแวดล้อม

๑.๓ กลยุทธ์ เสริมสร้างจิตสำนึกของประชาชนและสนับสนุนให้ทุกภาคส่วนมีส่วนร่วมในการอนุรักษ์ทรัพยากรธรรมชาติและสิ่งแวดล้อม

(๓) แผนงาน การเกษตร

ที่	โครงการ	วัตถุประสงค์	เป้าหมาย (ผลผลิต ของโครงการ)	งบประมาณ					ตัวชี้วัด (KPI)	ผลลัพธ์ที่คาดว่าจะได้รับ	หน่วยงาน ที่รับผิดชอบ
				๒๕๖๖ (บาท)	๒๕๖๗ (บาท)	๒๕๖๘ (บาท)	๒๕๖๙ (บาท)	๒๕๗๐ (บาท)			
๖	ชุดลอกคลองลัดใหญ่ หมู่ที่ ๗,๑๓	- เพื่อความสะดวกในการสัญจรของประชาชน	- เริ่มต้นจากคลองลำโรงถึงคลองบางจากสภาพเดิมปากคลองกว้าง ๘ ม. ยาว ๒,๖๐๐ ม. ลึก ๑.๕๐ม ชุดลอกใหม่ลึกจากเดิม ๐.๘๐ ม.	๓๕๐,๐๐๐.๐๐ (งบเทศบาล)	๓๕๐,๐๐๐.๐๐ (งบเทศบาล)	๓๕๐,๐๐๐.๐๐ (งบเทศบาล)	๓๕๐,๐๐๐.๐๐ (งบเทศบาล)	๓๕๐,๐๐๐.๐๐ (งบเทศบาล)	ความสะดวกในการสัญจร	- ประชาชนได้รับความสะดวกในการสัญจร	กองช่าง
๗	ชุดลอกคลองลำโรงเก่า ม.๗	- เพื่อความสะดวกในการสัญจรของประชาชน	- ลอกคลองลำโรงเก่า	๔๐๐,๐๐๐.๐๐ (งบเทศบาล)	๔๐๐,๐๐๐.๐๐ (งบเทศบาล)	๔๐๐,๐๐๐.๐๐ (งบเทศบาล)	๔๐๐,๐๐๐.๐๐ (งบเทศบาล)	๔๐๐,๐๐๐.๐๐ (งบเทศบาล)	ความสะดวกในการสัญจร	- ประชาชนได้รับความสะดวกในการสัญจร	กองช่าง
๘	ชุดลอกคลองหลังวัดและคลองหลังบ้าน หมู่ที่ ๒,๔,๕,๖	- เพื่อความสะดวกในการสัญจรของประชาชน	- เริ่มต้นจากคลองบางวัวสิ้นสุดคลองลำหวายถึงสภาพเดิมกว้าง ๖ ม. ยาว ๑,๘๐๐ ม. ลึก ๑ม. ชุดลอกใหม่ลึกจากเดิม ๐.๘๐ ม.	๓๐๐,๐๐๐.๐๐ (งบเทศบาล)	๓๐๐,๐๐๐.๐๐ (งบเทศบาล)	๓๐๐,๐๐๐.๐๐ (งบเทศบาล)	๓๐๐,๐๐๐.๐๐ (งบเทศบาล)	๓๐๐,๐๐๐.๐๐ (งบเทศบาล)	ความสะดวกในการสัญจร	- ประชาชนได้รับความสะดวกในการสัญจร	กองช่าง

ก.ยุทธศาสตร์ชาติ ๒๐ ปี : ยุทธศาสตร์ที่ ๕ ด้านการสร้างการเติบโตบนคุณภาพชีวิตที่เป็นมิตรกับสิ่งแวดล้อม

ข.แผนพัฒนาเศรษฐกิจและสังคมแห่งชาติ ฉบับที่ ๑๓ หมายความว่า ๑๑ ไทยสามารถลดความเสี่ยงและผลกระทบจากภัยธรรมชาติ

ค. Sustainable Development Goals : SDGs : เป้าหมายที่ ๗ : สร้างหลักประกันให้ทุกคนสามารถเข้าถึงพลังงานสมัยใหม่ที่ยั่งยืนในราคาที่ย่อมเยา

เป้าหมายที่ ๑๓ : เร่งต่อสู้กับการเปลี่ยนแปลงสภาพภูมิอากาศและผลกระทบที่เกิดขึ้น เป้าหมายที่ ๑๔ : อนุรักษ์และใช้ประโยชน์จากมหาสมุทร ทะเล และทรัพยากรทางทะเลอย่างยั่งยืนเพื่อการพัฒนาที่ยั่งยืน

เป้าหมายที่ ๑๕ : ปกป้อง พื้นฟูและสนับสนุนการใช้ระบบนิเวศบนบกอย่างยั่งยืน จัดการป่าไม้อย่างยั่งยืนต่อสู้การกลายสภาพเป็นทะเลทราย หยุดการเสื่อมโทรมของที่ดินและฟื้นสภาพกลับมาใหม่และหยุดการสูญเสียความหลากหลายทางชีวภาพ

ง.ยุทธศาสตร์จังหวัด ประเด็นการพัฒหน้าที่ ๔ การบริหารจัดการทรัพยากรธรรมชาติและสิ่งแวดล้อมเพื่อการพัฒนาอย่างสมดุลและยั่งยืน

จ.ยุทธศาสตร์การพัฒนาขององค์กรปกครองท้องถิ่นในเขตจังหวัดที่ ยุทธศาสตร์ที่ ๓ การพัฒนาด้านการบริหารจัดการทรัพยากรธรรมชาติและสิ่งแวดล้อมอย่างยั่งยืน

๑. ยุทธศาสตร์การพัฒนา ด้านการจัดการทรัพยากรธรรมชาติและสิ่งแวดล้อม

๑.๓ กลยุทธ์ เสริมสร้างจิตสำนึกของประชาชนและสนับสนุนให้ทุกภาคส่วนมีส่วนร่วมในการอนุรักษ์ทรัพยากรธรรมชาติและสิ่งแวดล้อม

(๓) แผนงาน การเกษตร

ที่	โครงการ	วัตถุประสงค์	เป้าหมาย (ผลผลิต ของโครงการ)	งบประมาณ					ตัวชี้วัด (KPI)	ผลลัพธ์ที่คาดว่าจะได้รับ	หน่วยงาน ที่รับผิดชอบ
				๒๕๖๖ (บาท)	๒๕๖๗ (บาท)	๒๕๖๘ (บาท)	๒๕๖๙ (บาท)	๒๕๗๐ (บาท)			
๙	ชุดลอกคลองลัดใหญ่ หมู่ที่ ๗,๑๓	- เพื่อความสะดวกในการสัญจรของประชาชน	- เริ่มต้นจากคลองสำโรง สิ้นสุดคลองบางจาก สภาพเดิมกว้าง ๘ ม. ยาว ๒,๖๐๐ ม. ลึก ๑.๒ม. ชุดลอกใหม่ลึกจากเดิม ๐.๘๐ ม.	๔๐๐,๐๐๐.๐๐ (งบเทศบาล)	๔๐๐,๐๐๐.๐๐ (งบเทศบาล)	๔๐๐,๐๐๐.๐๐ (งบเทศบาล)	๔๐๐,๐๐๐.๐๐ (งบเทศบาล)	๔๐๐,๐๐๐.๐๐ (งบเทศบาล)	ความสะดวกในการสัญจร	- ประชาชนได้รับความสะดวกในการสัญจร	กองช่าง
๑๐	ชุดลอกคลองวังเสือน้อย คลองหลอดตาฟุ้ง คลองหลอดหนองบัว หมู่ที่ ๑๐	- เพื่อความสะดวกในการสัญจรของประชาชน	- ขนาดคลองเดิมกว้าง ๖ ม. ยาว ๓,๓๒๕ ม. ลึก ๑ ม.ชุดลอกใหม่ลึกจากเดิม ยาว ๓,๐๐๐ ม. ลึก ๑ม. ๑.๐๐ ม.	๔๐๐,๐๐๐.๐๐ (งบเทศบาล)	๔๐๐,๐๐๐.๐๐ (งบเทศบาล)	๔๐๐,๐๐๐.๐๐ (งบเทศบาล)	๔๐๐,๐๐๐.๐๐ (งบเทศบาล)	๔๐๐,๐๐๐.๐๐ (งบเทศบาล)	ความสะดวกในการสัญจร	- ประชาชนได้รับความสะดวกในการสัญจร	กองช่าง

ก.ยุทธศาสตร์ชาติ ๒๐ ปี : ยุทธศาสตร์ที่ ๕ ด้านการสร้างการเติบโตบนคุณภาพชีวิตที่เป็นมิตรกับสิ่งแวดล้อม

ข.แผนพัฒนาเศรษฐกิจและสังคมแห่งชาติ ฉบับที่ ๑๓ หมายความว่า ๑๑ ไทยสามารถลดความเสี่ยงและผลกระทบจากภัยธรรมชาติ

ค. Sustainable Development Goals : SDGs : เป้าหมายที่ ๗ : สร้างหลักประกันให้ทุกคนสามารถเข้าถึงพลังงานสมัยใหม่ที่ยั่งยืนในราคาที่ย่อมเยา

เป้าหมายที่ ๑๓ : เร่งต่อสู้กับการเปลี่ยนแปลงสภาพภูมิอากาศและผลกระทบที่เกิดขึ้น เป้าหมายที่ ๑๔ : อนุรักษ์และใช้ประโยชน์จากมหาสมุทร ทะเล และทรัพยากรทางทะเลอย่างยั่งยืนเพื่อการพัฒนาที่ยั่งยืน

เป้าหมายที่ ๑๕ : ปกป้อง พื้นฟูและสนับสนุนการใช้ระบบนิเวศบนบกอย่างยั่งยืน จัดการป่าไม้อย่างยั่งยืนต่อสู้การกลายสภาพเป็นทะเลทราย หยุดการเสื่อมโทรมของที่ดินและฟื้นสภาพกลับมาใหม่และหยุดการสูญเสียความหลากหลายทางชีวภาพ

ง.ยุทธศาสตร์จังหวัด ประเด็นการพัฒหน้าที่ ๔ การบริหารจัดการทรัพยากรธรรมชาติและสิ่งแวดล้อมเพื่อการพัฒนาอย่างสมดุลและยั่งยืน

จ.ยุทธศาสตร์การพัฒนาขององค์กรปกครองท้องถิ่นในเขตจังหวัดที่ ยุทธศาสตร์ที่ ๓ การพัฒนาด้านการบริหารจัดการทรัพยากรธรรมชาติและสิ่งแวดล้อมอย่างยั่งยืน

๑. ยุทธศาสตร์การพัฒนา ด้านการจัดการทรัพยากรธรรมชาติและสิ่งแวดล้อม

๑.๓ กลยุทธ์ เสริมสร้างจิตสำนึกของประชาชนและสนับสนุนให้ทุกภาคส่วนมีส่วนร่วมในการอนุรักษ์ทรัพยากรธรรมชาติและสิ่งแวดล้อม

(๓) แผนงาน การเกษตร

ที่	โครงการ	วัตถุประสงค์	เป้าหมาย (ผลผลิต ของโครงการ)	งบประมาณ					ตัวชี้วัด (KPI)	ผลลัพธ์ที่คาดว่าจะได้รับ	หน่วยงาน ที่รับผิดชอบ
				๒๕๖๖ (บาท)	๒๕๖๗ (บาท)	๒๕๖๘ (บาท)	๒๕๖๙ (บาท)	๒๕๗๐ (บาท)			
๑๑	ชุดลอกคลองลัดใหญ่ หมู่ที่๗,๑๓	- เพื่อความสะดวกในการสัญจรของประชาชน	- เริ่มต้นจากคลองลำโรงสิ้นสุดคลองบางจากสภาพเดิมกว้าง ๘ ม. ยาว ๒,๖๐๐ ม. ลึก๑.๒ม. ชุดลอกใหม่ลึกจากเดิม ๐.๘๐ ม.	๔๐๐,๐๐๐.๐๐ (งบเทศบาล)	๔๐๐,๐๐๐.๐๐ (งบเทศบาล)	๔๐๐,๐๐๐.๐๐ (งบเทศบาล)	๔๐๐,๐๐๐.๐๐ (งบเทศบาล)	๔๐๐,๐๐๐.๐๐ (งบเทศบาล)	ความสะดวกในการสัญจร	- ประชาชนได้รับความสะดวกในการสัญจร	กองช่าง
๑๒	ลอกลำรางสาธารณะ.บูรพา หมู่ที่ ๑๔	- เพื่อความสะดวกในการสัญจรของประชาชน	- ลอกลำรางสาธารณะ	๔๐๐,๐๐๐.๐๐ (งบเทศบาล)	๔๐๐,๐๐๐.๐๐ (งบเทศบาล)	๔๐๐,๐๐๐.๐๐ (งบเทศบาล)	๔๐๐,๐๐๐.๐๐ (งบเทศบาล)	๔๐๐,๐๐๐.๐๐ (งบเทศบาล)	ความสะดวกในการสัญจร	- ประชาชนได้รับความสะดวกในการสัญจร	กองช่าง
๑๓	ชุดลอกคลองภายในตำบลบางวัว	- เพื่อความสะดวกในการสัญจรของประชาชน	- ชุดลอกคลองภายในตำบล เช่น คลองบางวัว,วังเสือน้อย,วังเสื่อใหญ่, ลัดเล็ก,ลัดใหญ่, ลำโรงเก่า.ต้นตึกุล เป็นต้น	๒๐๐,๐๐๐.๐๐ (งบเทศบาล)	๒๐๐,๐๐๐.๐๐ (งบเทศบาล)	๒๐๐,๐๐๐.๐๐ (งบเทศบาล)	๒๐๐,๐๐๐.๐๐ (งบเทศบาล)	๒๐๐,๐๐๐.๐๐ (งบเทศบาล)	ความสะดวกในการสัญจร	- ประชาชนได้รับความสะดวกในการสัญจร	กองช่าง

ก.ยุทธศาสตร์ชาติ ๒๐ ปี : ยุทธศาสตร์ที่ ๕ ด้านการสร้างการเติบโตบนคุณภาพชีวิตที่เป็นมิตรกับสิ่งแวดล้อม

ข.แผนพัฒนาเศรษฐกิจและสังคมแห่งชาติ ฉบับที่ ๑๓ หมายความว่า ๑๑ ไทยสามารถลดความเสี่ยงและผลกระทบจากภัยธรรมชาติ

ค. Sustainable Development Goals : SDGs : เป้าหมายที่ ๗ : สร้างหลักประกันให้ทุกคนสามารถเข้าถึงพลังงานสมัยใหม่ที่ยั่งยืนในราคาที่ย่อมเยา

เป้าหมายที่ ๑๓ : เร่งต่อสู้กับการเปลี่ยนแปลงสภาพภูมิอากาศและผลกระทบที่เกิดขึ้น เป้าหมายที่ ๑๔ : อนุรักษ์และใช้ประโยชน์จากมหาสมุทร ทะเล และทรัพยากรทางทะเลอย่างยั่งยืนเพื่อการพัฒนาที่ยั่งยืน

เป้าหมายที่ ๑๕ : ปกป้อง พื้นฟูและสนับสนุนการใช้ระบบนิเวศบนบกอย่างยั่งยืน จัดการป่าไม้อย่างยั่งยืนต่อสู้การกลายสภาพเป็นทะเลทราย หยุดการเสื่อมโทรมของที่ดินและฟื้นสภาพกลับมาใหม่และหยุดการสูญเสียความหลากหลายทางชีวภาพ

ง.ยุทธศาสตร์จังหวัด ประเด็นการพัฒนาค ๔ การบริหารจัดการทรัพยากรธรรมชาติและสิ่งแวดล้อมเพื่อการพัฒนาอย่างสมดุลและยั่งยืน

จ.ยุทธศาสตร์การพัฒนาขององค์กรปกครองท้องถิ่นในเขตจังหวัดที่ ยุทธศาสตร์ที่ ๓ การพัฒนาด้านการบริหารจัดการทรัพยากรธรรมชาติและสิ่งแวดล้อมอย่างยั่งยืน

๑. ยุทธศาสตร์การพัฒนา ด้านการบริหารจัดการทรัพยากรธรรมชาติและสิ่งแวดล้อม

๑.๓ กลยุทธ์ เสริมสร้างจิตสำนึกของประชาชนและสนับสนุนให้ทุกภาคส่วนมีส่วนร่วมในการอนุรักษ์ทรัพยากรธรรมชาติและสิ่งแวดล้อม

(๓) แผนงาน การเกษตร

ที่	โครงการ	วัตถุประสงค์	เป้าหมาย (ผลผลิต ของโครงการ)	งบประมาณ					ตัวชี้วัด (KPI)	ผลลัพธ์ที่คาดว่าจะได้รับ	หน่วยงาน ที่รับผิดชอบ
				๒๕๖๖ (บาท)	๒๕๖๗ (บาท)	๒๕๖๘ (บาท)	๒๕๖๙ (บาท)	๒๕๗๐ (บาท)			
๑๔	กำจัดวัชพืชในคลองสาธารณะ ภายในตำบลบางวัว	- เพื่อความสะดวกในการ สัญจรของประชาชน	- กำจัดวัชพืชใน คลองภายในตำบล เช่น คลองบางวัว, วังเสือน้อย,วังเสื่อ ใหญ่,ลัดเล็ก,ลัดใหญ่, ลำโรงเก่า.ต้นตึกุล เป็นต้น	๔๐๐,๐๐๐.๐๐ (งบเทศบาล)	๔๐๐,๐๐๐.๐๐ (งบเทศบาล)	๔๐๐,๐๐๐.๐๐ (งบเทศบาล)	๔๐๐,๐๐๐.๐๐ (งบเทศบาล)	๔๐๐,๐๐๐.๐๐ (งบเทศบาล)	ความสะดวกใน การสัญจร	- ประชาชนได้รับ ความสะดวกในการ สัญจร	กองช่าง



ก.ยุทธศาสตร์ชาติ ๒๐ ปี : ยุทธศาสตร์ที่ ๒ ด้านการสร้างความสามารถในการแข่งขัน

ข.แผนพัฒนาเศรษฐกิจและสังคมแห่งชาติ ฉบับที่ ๑๓ หมายความว่า ๕ ไทยเป็นประตูการค้าการลงทุนและยุทธศาสตร์ทางโลจิสติกส์ที่สำคัญของภูมิภาค

ค. Sustainable Development Goals : SDGs : เป้าหมายที่ ๘ : ส่งเสริมการเติบโตทางเศรษฐกิจที่ต่อเนื่อง ครอบคลุม และยั่งยืน การจ้างงานเต็มที่ มีผลิตภาพ และการมีงานที่เหมาะสมสำหรับทุกคน

เป้าหมายที่ ๙ : สร้างโครงสร้างพื้นฐานที่มีความทนทาน ส่งเสริมการพัฒนาอุตสาหกรรมที่ ครอบคลุมและยั่งยืน และส่งเสริมนวัตกรรม เป้าหมายที่ ๑๖ : ส่งเสริมสังคมที่สงบสุขและครอบคลุมเพื่อการพัฒนาที่ยั่งยืน ให้ทุกคนเข้าถึงความยุติธรรมและสร้างสถาบันที่มีประสิทธิภาพรับผิดชอบและครอบคลุมในทุกระดับ

ง.ยุทธศาสตร์จังหวัด ประเด็นการพัฒนายุทธศาสตร์ที่ ๓ พัฒนาคุณภาพชีวิต การศึกษา สาธารณสุข สวัสดิการสังคมและสร้างความมั่นคงปลอดภัยในชีวิตและทรัพย์สินของประชาชนทุกช่วงวัย

จ.ยุทธศาสตร์การพัฒนาขององค์กรปกครองท้องถิ่นในเขตจังหวัดที่ ยุทธศาสตร์ที่ ๑ การพัฒนาด้านโครงสร้างพื้นฐานทางเศรษฐกิจ

๒. ยุทธศาสตร์การพัฒนา โครงสร้างพื้นฐานและการคมนาคม

๒.๑ กลยุทธ์ ส่งเสริมสนับสนุนการวางระบบการพัฒนาด้านโครงสร้างพื้นฐานให้สอดคล้องกับความจำเป็นและความต้องการของประชาชน

(๑) แผนงาน เคหะและชุมชน

ที่	โครงการ	วัตถุประสงค์	เป้าหมาย (ผลผลิตของโครงการ)	งบประมาณ					ตัวชี้วัด (KPI)	ผลลัพธ์ที่คาดว่าจะได้รับ	หน่วยงานที่รับผิดชอบ
				๒๕๖๖ (บาท)	๒๕๖๗ (บาท)	๒๕๖๘ (บาท)	๒๕๖๙ (บาท)	๒๕๗๐ (บาท)			
๑	ติดตั้งและปรับปรุงสัญญาณไฟจราจร	- เพื่อความปลอดภัยและอำนวยความสะดวกแก่ผู้สัญจรไปมา	- ติดตั้งไฟจราจรตามถนนต่าง ๆ ในเขตเทศบาลฯ จำนวน ๑๐ จุด	๒๐๐,๐๐๐.๐๐ (งบเทศบาล)	๒๐๐,๐๐๐.๐๐ (งบเทศบาล)	๒๐๐,๐๐๐.๐๐ (งบเทศบาล)	๒๐๐,๐๐๐.๐๐ (งบเทศบาล)	๒๐๐,๐๐๐.๐๐ (งบเทศบาล)	อัตราการเกิดอุบัติเหตุลดลง	- ประชาชนมีความปลอดภัยในการเดินทาง	กองช่าง
๒	อุดหนุนการไฟฟ้าส่วนภูมิภาค	- เพื่อให้การขยายเขตไฟฟ้าภายในเทศบาลเป็นไปอย่างรวดเร็ว	- สนับสนุนเงินให้กับ การไฟฟ้าส่วนภูมิภาค ในการขยายเขตไฟฟ้าภายในตำบลบางวัว	๑,๕๐๐,๐๐๐.๐๐ (งบเทศบาล)	๑,๕๐๐,๐๐๐.๐๐ (งบเทศบาล)	๑,๕๐๐,๐๐๐.๐๐ (งบเทศบาล)	๑,๕๐๐,๐๐๐.๐๐ (งบเทศบาล)	๑,๕๐๐,๐๐๐.๐๐ (งบเทศบาล)	ร้อยละของประชาชนที่มีไฟใช้	- ประชาชนมีไฟฟ้าใช้ทุกครัวเรือน	กองช่าง
๓	ก่อสร้างโคมไฟเสาเหล็กหมู่บ้านบูรพา หมู่ที่ ๑๔	- เพื่อความปลอดภัยและอำนวยความสะดวกแก่ผู้สัญจรไปมา	- โคมไฟเสาเหล็ก ความสูง ๑๕ ม. พร้อมติดตั้งดวงโคมเมทัลฮาไลด์ ขนาด ๔๐๐ วัตต์ จำนวน ๔ โคม	๖๐๐,๐๐๐.๐๐ (งบเทศบาล)	๖๐๐,๐๐๐.๐๐ (งบเทศบาล)	๖๐๐,๐๐๐.๐๐ (งบเทศบาล)	๖๐๐,๐๐๐.๐๐ (งบเทศบาล)	๖๐๐,๐๐๐.๐๐ (งบเทศบาล)	อัตราการเกิดอุบัติเหตุลดลง	- ประชาชนมีความปลอดภัยในการเดินทาง	กองช่าง
๔	ติดตั้งเสาโคมไฟภายในตำบลบางวัว	- เพื่อความปลอดภัยและอำนวยความสะดวกแก่ผู้สัญจรไปมา	- ติดตั้งเสาไฟโคมไฟบริเวณจุดต่าง ๆ ในตำบลบางวัว	๖๐๐,๐๐๐.๐๐ (งบเทศบาล)	๖๐๐,๐๐๐.๐๐ (งบเทศบาล)	๖๐๐,๐๐๐.๐๐ (งบเทศบาล)	๖๐๐,๐๐๐.๐๐ (งบเทศบาล)	๖๐๐,๐๐๐.๐๐ (งบเทศบาล)	อัตราการเกิดอุบัติเหตุลดลง	- ประชาชนมีความปลอดภัยในการเดินทาง	กองช่าง

๒. ยุทธศาสตร์การพัฒนา โครงสร้างพื้นฐานและการคมนาคม

๒.๑ กลยุทธ์ ส่งเสริมสนับสนุนการวางระบบการพัฒนาด้านโครงสร้างพื้นฐานให้สอดคล้องกับความจำเป็นและความต้องการของประชาชน

(๑) แผนงาน เคหะและชุมชน

ที่	โครงการ	วัตถุประสงค์	เป้าหมาย (ผลผลิต ของโครงการ)	งบประมาณ					ตัวชี้วัด (KPI)	ผลลัพธ์ที่คาดว่าจะ ได้รับ	หน่วยงาน ที่รับผิดชอบ
				๒๕๖๖ (บาท)	๒๕๖๗ (บาท)	๒๕๖๘ (บาท)	๒๕๖๙ (บาท)	๒๕๗๐ (บาท)			
๕	ติดตั้งไฟกระพริบโซลาร์ เตือนจุดเสี่ยง ๑๐ ต้น	- เพื่อความปลอดภัยและ อำนวยความสะดวกแก่ผู้ ที่สัญจรไปมา	- ติดตั้งไฟกระพริบโซลาร์ เตือน ๑๐ ต้น	๑๕๐,๐๐๐.๐๐ (งบเทศบาล)	๒๐๐,๐๐๐.๐๐ (งบเทศบาล)	๒๐๐,๐๐๐.๐๐ (งบเทศบาล)	๒๐๐,๐๐๐.๐๐ (งบเทศบาล)	๒๐๐,๐๐๐.๐๐ (งบเทศบาล)	อัตราการเกิด อุบัติเหตุลดลง	- ประชาชนมีความ ปลอดภัยในการเดินทาง	กองช่าง
๖	นำสายไฟลงดิน	- เพื่อความปลอดภัยและ อำนวยความสะดวกแก่ผู้ ที่สัญจรไปมา	- นำสายไฟลงดิน	๑๐,๐๐๐,๐๐๐.๐๐ (งบเทศบาล)	๑๐,๐๐๐,๐๐๐.๐๐ (งบเทศบาล)	๑๐,๐๐๐,๐๐๐.๐๐ (งบเทศบาล)	๑๐,๐๐๐,๐๐๐.๐๐ (งบเทศบาล)	๑๐,๐๐๐,๐๐๐.๐๐ (งบเทศบาล)	อัตราการเกิด อุบัติเหตุลดลง	- ประชาชนมีความ ปลอดภัยในการเดินทาง	กองช่าง

ก.ยุทธศาสตร์ชาติ ๒๐ ปี : ยุทธศาสตร์ที่ ๒ ด้านการสร้างความสามารถในการแข่งขัน

ข.แผนพัฒนาเศรษฐกิจและสังคมแห่งชาติ ฉบับที่ ๑๓ หมายความว่า ๕ ไทยเป็นประตูการค้าการลงทุนและยุทธศาสตร์ทางโลจิสติกส์ที่สำคัญของภูมิภาค

ค. Sustainable Development Goals : SDGs : เป้าหมายที่ ๘ : ส่งเสริมการเติบโตทางเศรษฐกิจที่ต่อเนื่อง ครอบคลุม และยั่งยืน การจ้างงานเต็มที่มีผลิตภาพ และการมีงานที่เหมาะสมสำหรับทุกคน

เป้าหมายที่ ๙ : สร้างโครงสร้างพื้นฐานที่มีความทนทาน ส่งเสริมการพัฒนาอุตสาหกรรมที่ ครอบคลุมและยั่งยืน และส่งเสริมนวัตกรรม เป้าหมายที่ ๑๖ : ส่งเสริมสังคมที่สงบสุขและครอบคลุมเพื่อการพัฒนาที่ยั่งยืน ให้ทุกคนเข้าถึงความยุติธรรมและสร้างสถาบัน

ที่มีประสิทธิภาพรับผิดชอบและครอบคลุมในทุกระดับ

ง.ยุทธศาสตร์จังหวัด ประเด็นการพัฒนาที่ ๓ พัฒนาคุณภาพชีวิต การศึกษา สาธารณสุข สวัสดิการสังคมและสร้างความมั่นคงปลอดภัยในชีวิตและทรัพย์สินของประชาชนทุกช่วงวัย

จ.ยุทธศาสตร์การพัฒนาขององค์กรปกครองท้องถิ่นในเขตจังหวัดที่ ยุทธศาสตร์ที่ ๑ การพัฒนาด้านโครงสร้างพื้นฐานทางเศรษฐกิจ

**๒. ยุทธศาสตร์การพัฒนา โครงสร้างพื้นฐานและการคมนาคม**

๒.๒ กลยุทธ์ ส่งเสริมสนับสนุนการวางระบบการพัฒนาด้านโครงสร้างพื้นฐานให้สอดคล้องกับความจำเป็นและความต้องการของประชาชน

**(๒) แผนงาน อุตสาหกรรมและการโยธา**

ที่	โครงการ	วัตถุประสงค์	เป้าหมาย (ผลผลิต ของโครงการ)	งบประมาณและที่มา					ตัวชี้วัด (KPI)	ผลลัพธ์ที่คาดว่าจะ ได้รับ	หน่วยงาน ที่รับผิดชอบ
				๒๕๖๖ (บาท)	๒๕๖๗ (บาท)	๒๕๖๘ (บาท)	๒๕๖๙ (บาท)	๒๕๗๐ (บาท)			
๕	ก่อสร้างสะพานเลียบบอเตอร์เวย์ ม.๙	- เพื่อความสะดวก ในการสัญจร	- ขนาดกว้าง ๑๒ ม.ยาว๑๐๐ม.	๓๐,๐๐๐,๐๐๐.๐๐ (งบเทศบาล)	๓๐,๐๐๐,๐๐๐.๐๐ (งบเทศบาล)	๓๐,๐๐๐,๐๐๐.๐๐ (งบเทศบาล)	๓๐,๐๐๐,๐๐๐.๐๐ (งบเทศบาล)	๓๐,๐๐๐,๐๐๐.๐๐ (งบเทศบาล)	ความสะดวก เพิ่มขึ้น	ประชาชนมีความสะดวก ในการเดินทาง สัญจร พร้อมใช้งาน	กองช่าง
๖	ก่อสร้างสะพานกลับรถจักรยานยนต์ ถนน บางนา - ตราด	- เพื่อความสะดวก ในการสัญจร	- ขนาดกว้าง ๒ ม. ยาว๑๕๐ม.	๒๐,๐๐๐,๐๐๐.๐๐ (งบเทศบาล)	๒๐,๐๐๐,๐๐๐.๐๐ (งบเทศบาล)	๒๐,๐๐๐,๐๐๐.๐๐ (งบเทศบาล)	๒๐,๐๐๐,๐๐๐.๐๐ (งบเทศบาล)	๒๐,๐๐๐,๐๐๐.๐๐ (งบเทศบาล)	ความสะดวก เพิ่มขึ้น	ประชาชนมีความสะดวก ในการเดินทาง สัญจร พร้อมใช้งาน	กองช่าง
๗	ก่อสร้างเขื่อนกันดิน ป้องกันน้ำท่วม	- เพื่อป้องกันน้ำท่วม	- เขื่อนกันดินทั้งตำบล	๑๐,๐๐๐,๐๐๐.๐๐ (งบเทศบาล)	๑๐,๐๐๐,๐๐๐.๐๐ (งบเทศบาล)	๑๐,๐๐๐,๐๐๐.๐๐ (งบเทศบาล)	๑๐,๐๐๐,๐๐๐.๐๐ (งบเทศบาล)	๑๐,๐๐๐,๐๐๐.๐๐ (งบเทศบาล)	ความสะดวก เพิ่มขึ้น	ป้องกันน้ำท่วม	กองช่าง
๘	ก่อสร้างถนนค่อมคลองหลังวัด	- เพื่อความสะดวก ในการสัญจร	- ถนนค่อมคลองหลังวัด	๕๐๐,๐๐๐.๐๐ (งบเทศบาล)	๕๐๐,๐๐๐.๐๐ (งบเทศบาล)	๕๐๐,๐๐๐.๐๐ (งบเทศบาล)	๕๐๐,๐๐๐.๐๐ (งบเทศบาล)	๕๐๐,๐๐๐.๐๐ (งบเทศบาล)	ความสะดวก เพิ่มขึ้น	ประชาชนมีความสะดวก ในการเดินทาง สัญจร พร้อมใช้งาน	กองช่าง
๙	ขยายถนนต่อทางปูนบ้านผญ.ทูน บางจาก หมู่ที่ ๑๓	- เพื่อความสะดวก ในการสัญจร	- ขยายถนนบริเวณบ้านผญ.ทูน บางจาก	๕๐๐,๐๐๐.๐๐ (งบเทศบาล)	๕๐๐,๐๐๐.๐๐ (งบเทศบาล)	๕๐๐,๐๐๐.๐๐ (งบเทศบาล)	๕๐๐,๐๐๐.๐๐ (งบเทศบาล)	๕๐๐,๐๐๐.๐๐ (งบเทศบาล)	ความสะดวก เพิ่มขึ้น	ประชาชนมีความสะดวก ในการเดินทาง สัญจร พร้อมใช้งาน	กองช่าง

ก. ยุทธศาสตร์ชาติ ๒๐ ปี : ยุทธศาสตร์ที่ ๒ ด้านการสร้างความสามารถในการแข่งขัน

ข. แผนพัฒนาเศรษฐกิจและสังคมแห่งชาติ ฉบับที่ ๑๓ หมายความว่า ๕ ไทยเป็นประตูการค้าการลงทุนและยุทธศาสตร์ทางโลจิสติกส์ที่สำคัญของภูมิภาค

ค. Sustainable Development Goals : SDGs : เป้าหมายที่ ๘ : ส่งเสริมการเติบโตทางเศรษฐกิจที่ต่อเนื่อง ครอบคลุม และยั่งยืน การจ้างงานเต็มที่ มีผลิตภาพ และการมีงานที่เหมาะสมสำหรับทุกคน

เป้าหมายที่ ๙ : สร้างโครงสร้างพื้นฐานที่มีความทนทาน ส่งเสริมการพัฒนาอุตสาหกรรมที่ ครอบคลุมและยั่งยืน และส่งเสริมนวัตกรรม เป้าหมายที่ ๑๖ : ส่งเสริมสังคมที่สงบสุขและครอบคลุมเพื่อการพัฒนาที่ยั่งยืน ให้ทุกคนเข้าถึงความยุติธรรมและสร้างสถาบัน

ที่มีประสิทธิภาพรับผิดชอบและครอบคลุมในทุกระดับ

ง. ยุทธศาสตร์จังหวัด ประเด็นการพัฒนาที่ ๓ พัฒนาคุณภาพชีวิต การศึกษา สาธารณสุข สวัสดิการสังคมและสร้างความมั่นคงปลอดภัยในชีวิตและทรัพย์สินของประชาชนทุกช่วงวัย

จ. ยุทธศาสตร์การพัฒนาขององค์กรปกครองท้องถิ่นในเขตจังหวัดที่ ยุทธศาสตร์ที่ ๑ การพัฒนาด้านโครงสร้างพื้นฐานทางเศรษฐกิจ

๒. ยุทธศาสตร์การพัฒนา โครงสร้างพื้นฐานและการคมนาคม

๒.๒ กลยุทธ์ ส่งเสริมสนับสนุนการวางระบบการพัฒนาด้านโครงสร้างพื้นฐานให้สอดคล้องกับความจำเป็นและความต้องการของประชาชน

(๒) แผนงาน อุตสาหกรรมและการโยธา

ที่	โครงการ	วัตถุประสงค์	เป้าหมาย (ผลผลิต ของโครงการ)	งบประมาณและที่มา					ตัวชี้วัด (KPI)	ผลลัพธ์ที่คาดว่าจะได้รับ	หน่วยงาน ที่รับผิดชอบ
				๒๕๖๖ (บาท)	๒๕๖๗ (บาท)	๒๕๖๘ (บาท)	๒๕๖๙ (บาท)	๒๕๗๐ (บาท)			
๑๐	ก่อสร้างถนนบริเวณหลังโรงเรียน	- เพื่อความสะดวก ในการสัญจร	- ถนนบริเวณหลังโรงเรียน	๕๐๐,๐๐๐.๐๐ (งบเทศบาล)	๕๐๐,๐๐๐.๐๐ (งบเทศบาล)	๕๐๐,๐๐๐.๐๐ (งบเทศบาล)	๕๐๐,๐๐๐.๐๐ (งบเทศบาล)	๕๐๐,๐๐๐.๐๐ (งบเทศบาล)	ความสะดวก เพิ่มขึ้น	ประชาชนมีความสะดวก ในการเดินทาง สัญจร พร้อมใช้งาน	กองช่าง

เป้าหมายที่ ๑๐ : ลดความไม่เสมอภาคภายในประเทศและระหว่างประเทศ

จ.ยุทธศาสตร์จังหวัด ประเด็นการพัฒนาที่ ๓ พัฒนาคุณภาพชีวิต การศึกษา สาธารณสุข สวัสดิการสังคมและสร้างความมั่นคงปลอดภัยในชีวิตและทรัพย์สินของประชาชนทุกช่วงวัย

จ.ยุทธศาสตร์การพัฒนาขององค์กรปกครองท้องถิ่นในเขตจังหวัดที่ ยุทธศาสตร์ที่ ๒ การพัฒนาด้านการจัดระเบียบชุมชน/สังคม และการรักษาความสงบเรียบร้อย

๓. ยุทธศาสตร์การพัฒนา ด้านคุณภาพชีวิต

๓.๑ กลยุทธ์ พัฒนาความรู้ ความเข้าใจให้กับประชาชนในการป้องกันและระงับอุบัติเหตุต่างๆ

(๑) แผนงาน บริหารงานทั่วไป

ที่	โครงการ	วัตถุประสงค์	เป้าหมาย (ผลผลิต ของโครงการ)	งบประมาณ					ตัวชี้วัด (KPI)	ผลลัพธ์ที่คาดว่าจะได้รับ	หน่วยงาน ที่รับผิดชอบ
				๒๕๖๖ (บาท)	๒๕๖๗ (บาท)	๒๕๖๘ (บาท)	๒๕๖๙ (บาท)	๒๕๗๐ (บาท)			
๕	อุดหนุนอำเภอบางปะกง	- เพื่อดำเนินงานเกี่ยวกับการรักษาความสงบเรียบร้อย	- สนับสนุนเงินให้อำเภอตามอำนาจหน้าที่	๑๐๐,๐๐๐.๐๐ (งบเทศบาล)	๑๐๐,๐๐๐.๐๐ (งบเทศบาล)	๑๐๐,๐๐๐.๐๐ (งบเทศบาล)	๑๐๐,๐๐๐.๐๐ (งบเทศบาล)	๑๐๐,๐๐๐.๐๐ (งบเทศบาล)	สนับสนุนงบประมาณ ๑๐๐,๐๐๐.๐๐บาท	- อำเภอบางปะกงปฏิบัติหน้าที่ได้ตามภารกิจ	ฝ่ายปกครอง สำนักปลัด
๖	อุดหนุนรพ.สต.บางวัว	- เพื่อดำเนินการเกี่ยวกับคุณภาพชีวิตผู้สูงอายุ	- สนับสนุนเงินให้รพ.สต.บางวัว	๕๐,๐๐๐.๐๐ (งบเทศบาล)	๕๐,๐๐๐.๐๐ (งบเทศบาล)	๕๐,๐๐๐.๐๐ (งบเทศบาล)	๕๐,๐๐๐.๐๐ (งบเทศบาล)	๕๐,๐๐๐.๐๐ (งบเทศบาล)	สนับสนุนงบประมาณ ๓๐,๐๐๐.๐๐บาท	- รพ.สต.บางวัวปฏิบัติหน้าที่ได้ตามภารกิจ	ฝ่ายสวัสดิการ สำนักปลัด

๓. ยุทธศาสตร์การพัฒนา ด้านคุณภาพชีวิต

๓.๒ กลยุทธ์ พัฒนาความรู้ ความเข้าใจให้กับประชาชนในการป้องกันและระงับอุบัติเหตุต่างๆ

(๒) แผนงาน การรักษาความสงบภายใน

ที่	โครงการ	วัตถุประสงค์	เป้าหมาย (ผลผลิต ของโครงการ)	งบประมาณ					ตัวชี้วัด (KPI)	ผลลัพธ์ที่คาดว่าจะได้รับ	หน่วยงาน ที่รับผิดชอบ
				๒๕๖๖ (บาท)	๒๕๖๗ (บาท)	๒๕๖๘ (บาท)	๒๕๖๙ (บาท)	๒๕๗๐ (บาท)			
๕	ฝึกอบรมชุดปฏิบัติ การจิตอาสาภัยพิบัติประจำ องค์กรปกครองส่วนท้องถิ่น	- เพื่อสนองนโยบายศูนย์อำนวยการใหญ่จิตอาสา - เพื่อเสริมสร้างศักยภาพและความ เข้มแข็งให้มีบุคลากรที่สามารถ ช่วยเหลือเจ้าหน้าที่พนักงานฯ	- จัดทำโครงการฝึกอบรม	๑๕๐,๐๐๐.๐๐ (งบเทศบาล)	๑๕๐,๐๐๐.๐๐ (งบเทศบาล)	๑๕๐,๐๐๐.๐๐ (งบเทศบาล)	๑๕๐,๐๐๐.๐๐ (งบเทศบาล)	๑๕๐,๐๐๐.๐๐ (งบเทศบาล)	ประสิทธิภาพ ในการปฏิบัติ หน้าที่เพิ่มขึ้น	มีบุคลากรที่สามารถ ช่วยเหลือเจ้าหน้าที่พนักงานฯ	ฝ่ายปกครอง สำนักปลัด

(๓) แผนงาน การศึกษา

ที่	โครงการ	วัตถุประสงค์	เป้าหมาย (ผลผลิต ของโครงการ)	งบประมาณ					ตัวชี้วัด (KPI)	ผลลัพธ์ที่คาดว่าจะได้รับ	หน่วยงาน ที่รับผิดชอบ
				๒๕๖๖ (บาท)	๒๕๖๗ (บาท)	๒๕๖๘ (บาท)	๒๕๖๙ (บาท)	๒๕๗๐ (บาท)			
๔	อินเทอร์เน็ตตำบล	- เพื่อให้ประชาชนในตำบลมีอินเทอร์เน็ตใช้อย่างทั่วถึงและไม่ต้องเสียค่าใช้จ่าย	- จ่ายเป็นค่างวดเดือนในการให้บริการอินเทอร์เน็ต	๑๕๐,๐๐๐.๐๐ (งบเทศบาล)	๑๕๐,๐๐๐.๐๐ (งบเทศบาล)	๑๕๐,๐๐๐.๐๐ (งบเทศบาล)	๑๕๐,๐๐๐.๐๐ (งบเทศบาล)	๑๕๐,๐๐๐.๐๐ (งบเทศบาล)	- ประชาชนตำบลมีอินเทอร์เน็ตใช้อย่างทั่วถึง และไม่เสียค่าใช้จ่าย	- ประชาชนในตำบลมีอินเทอร์เน็ตใช้อย่างทั่วถึงและไม่ต้องเสียค่าใช้จ่าย	ฝ่ายอำนวยการ สำนักปลัด
๕	สงเคราะห์เด็กยากจนและด้อยโอกาส	- เพื่อเพิ่มโอกาสทางการศึกษาของเยาวชน - เพื่อแบ่งเบาภาระของผู้ปกครอง	- มอบทุนการศึกษาสำหรับเด็กยากจนและด้อยโอกาสสำหรับนักเรียนโรงเรียนวัดบางวัว จำนวนปีละ ๑๕๐ ทุนๆละ ๑,๐๐๐ บ.	๑๕๐,๐๐๐.๐๐ (งบเทศบาล)	๑๕๐,๐๐๐.๐๐ (งบเทศบาล)	๑๕๐,๐๐๐.๐๐ (งบเทศบาล)	๑๕๐,๐๐๐.๐๐ (งบเทศบาล)	๑๕๐,๐๐๐.๐๐ (งบเทศบาล)	- มอบทุนเด็กนักเรียนยากจน ๑๕๐ ทุน / ปี	- เยาวชนมีโอกาสทางการศึกษามากขึ้น - ช่วยแบ่งเบาภาระค่าใช้จ่ายของผู้ปกครอง	ฝ่ายอำนวยการ สำนักปลัด
๖	ปรับปรุงต่อเติมศูนย์พัฒนาเด็กเล็กทต.	- เพื่อความสวยงาม	- ปรับปรุงศูนย์พัฒนาเด็กเล็กทต.	๓๐๐,๐๐๐.๐๐ (งบเทศบาล)	๓๐๐,๐๐๐.๐๐ (งบเทศบาล)	๓๐๐,๐๐๐.๐๐ (งบเทศบาล)	๓๐๐,๐๐๐.๐๐ (งบเทศบาล)	๓๐๐,๐๐๐.๐๐ (งบเทศบาล)	เด็กมีสุขภาพจิตที่ดี	ศูนย์พัฒนาเด็กเล็กมีความสวยงาม	ฝ่ายอำนวยการ สำนักปลัด
๗	วันเด็กแห่งชาติ รร.อนุบาลเทศบาลฯ	- เพื่อให้เด็กและเยาวชนได้รับความสนุกสนาน - เพื่อส่งเสริมให้เด็กและเยาวชน กล้าแสดงออก	- จัดกิจกรรมวันเด็กปีละ ๑ ครั้ง	๒๐๐,๐๐๐.๐๐ (งบเทศบาล)	๒๐๐,๐๐๐.๐๐ (งบเทศบาล)	๒๐๐,๐๐๐.๐๐ (งบเทศบาล)	๒๐๐,๐๐๐.๐๐ (งบเทศบาล)	๒๐๐,๐๐๐.๐๐ (งบเทศบาล)	เด็กมีสุขภาพจิตที่ดี	- เด็กและเยาวชนได้รับความสนุกสนาน - เด็กและเยาวชนกล้าแสดงออกมากขึ้น	ร.ร.อนุบาลเทศบาลฯ ฝ่ายอำนวยการ สำนักปลัด
๘	คำร้บรอง	- เพื่อจ่ายเป็นค่าอาหารในการต้อนรับบุคคลหรือคณะบุคคลเช่น ค่าอาหารอาหารว่าง เครื่องดื่ม ฯลฯ	- เพื่อจ่ายเป็นค่าอาหารในการต้อนรับบุคคลหรือคณะบุคคล	๕๐,๐๐๐.๐๐ (งบเทศบาล)	๕๐,๐๐๐.๐๐ (งบเทศบาล)	๕๐,๐๐๐.๐๐ (งบเทศบาล)	๕๐,๐๐๐.๐๐ (งบเทศบาล)	๕๐,๐๐๐.๐๐ (งบเทศบาล)	ประสิทธิภาพในการปฏิบัติงานเพิ่มขึ้น	- รับรองบุคคลและคณะบุคคล	ร.ร.อนุบาลเทศบาลฯ ฝ่ายอำนวยการ สำนักปลัด

## (๓) แผนงาน การศึกษา

ที่	โครงการ	วัตถุประสงค์	เป้าหมาย (ผลผลิต ของโครงการ)	งบประมาณ					ตัวชี้วัด (KPI)	ผลลัพธ์ที่คาดว่าจะ ได้รับ	หน่วยงาน ที่รับผิดชอบ
				๒๕๖๖ (บาท)	๒๕๖๗ (บาท)	๒๕๖๘ (บาท)	๒๕๖๙ (บาท)	๒๕๗๐ (บาท)			
๙	อาหารกลางวันเด็ก นร. (ศูนย์พัฒนาเด็กเล็กและ รร.อนุบาลฯ)	- เพื่อให้นักเรียนมีอาหาร กลางวันที่มีคุณค่าตามหลัก โภชนาการอย่างทั่วถึง	- ศูนย์ฯ ๕๐ คนๆละ๒๑บาท - รร.อนุบาลฯ ๒๗๐ คนๆ ละ๒๑ บาท ๓๕๐x๒๑x๒๐๐	๒,๐๐๐,๐๐๐.๐๐ (งบเทศบาล)	๒,๐๐๐,๐๐๐.๐๐ (งบเทศบาล)	๒,๐๐๐,๐๐๐.๐๐ (งบเทศบาล)	๒,๐๐๐,๐๐๐.๐๐ (งบเทศบาล)	๒,๐๐๐,๐๐๐.๐๐ (งบเทศบาล)	คุณภาพชีวิตของ เด็กเพิ่มขึ้น	- นักเรียนได้รับประ ทานอาหารกลางวัน ที่มีคุณค่าตามหลัก โภชนาการ	ศูนย์พัฒนาเด็กเล็กฯ รร.อนุบาลเทศบาล, ฝ่ายอำนวยการ สำนักปลัด
๑๐	การพัฒนาจัดการศึกษา ศูนย์พัฒนาเด็กเล็กและ รร.อนุบาล ทต.บางวัว คณาภิรักษ์	- เพื่อเตรียมความพร้อม ให้กับเด็กปฐมวัย เพื่อเข้ารับการศึกษาาระดับ ปฐมวัยอย่างมีคุณภาพ	จัดซื้อสื่อการเรียนการ สอน อุปกรณ์การศึก ษาค่ากิจกรรมพัฒนา ศูนย์ ฯลฯ	๓๐๐,๐๐๐.๐๐ (งบเทศบาล)	๓๐๐,๐๐๐.๐๐ (งบเทศบาล)	๓๐๐,๐๐๐.๐๐ (งบเทศบาล)	๓๐๐,๐๐๐.๐๐ (งบเทศบาล)	๓๐๐,๐๐๐.๐๐ (งบเทศบาล)	คุณภาพชีวิตของ เด็กเพิ่มขึ้น	- เด็กปฐมวัยมีความ พร้อมและมีคุณภาพ	ศูนย์พัฒนาเด็กเล็กฯ รร.อนุบาลเทศบาล, ฝ่ายอำนวยการ สำนักปลัด
๑๑	วันวิทยาศาสตร์รร.อนุบาลทต.บาง ทต.บางวัวคณาภิรักษ์	- เพื่อส่งเสริมความรู้ทาง ด้านวิทยาศาสตร์ให้เด็ก	- จัดกิจกรรมปีละ ๑ ครั้ง	๑๕,๐๐๐.๐๐ (งบเทศบาล)	๑๕,๐๐๐.๐๐ (งบเทศบาล)	๑๕,๐๐๐.๐๐ (งบเทศบาล)	๑๕,๐๐๐.๐๐ (งบเทศบาล)	๑๕,๐๐๐.๐๐ (งบเทศบาล)	- ความรู้ทางด้าน วิทยาศาสตร์ของเด็ก เพิ่มขึ้น	- ส่งเสริมความรู้ทาง ด้านวิทยาศาสตร์ให้เด็ก	รร.อนุบาล ฝ่ายอำนวยการ สำนักปลัด
๑๒	ค่าอาหารเสริม (นม)	- เพื่อให้เด็กได้รับสาร อาหารครบถ้วน	- จัดซื้ออาหารเสริม (นม)	๓,๒๐๐,๐๐๐.๐๐ (งบเทศบาล)	๓,๕๐๐,๐๐๐.๐๐ (งบเทศบาล)	๓,๕๐๐,๐๐๐.๐๐ (งบเทศบาล)	๓,๕๐๐,๐๐๐.๐๐ (งบเทศบาล)	๓,๕๐๐,๐๐๐.๐๐ (งบเทศบาล)	คุณภาพชีวิตของ เด็กเพิ่มขึ้น	- เด็กได้รับสารอาหาร ครบถ้วน	ฝ่ายอำนวยการ สำนักปลัด
๑๓	วันเด็กแห่งชาติ	- เพื่อให้เยาวชนได้รับ ความสนุกสนาน - เพื่อส่งเสริมให้เยาวชน กล้าแสดงออก	- จัดกิจกรรมวันเด็ก ปีละ ๑ ครั้ง	๒๐๐,๐๐๐.๐๐ (งบเทศบาล)	๒๐๐,๐๐๐.๐๐ (งบเทศบาล)	๒๐๐,๐๐๐.๐๐ (งบเทศบาล)	๒๐๐,๐๐๐.๐๐ (งบเทศบาล)	๒๐๐,๐๐๐.๐๐ (งบเทศบาล)	คุณภาพชีวิตของ เด็กเพิ่มขึ้น	- เยาวชนได้รับความ สนุกสนาน - เยาวชนกล้าแสดง ออกมากขึ้น	ฝ่ายอำนวยการ สำนักปลัด
๑๔	วันเด็กแห่งชาติศูนย์พัฒนา เด็กเล็กเทศบาลฯ	- เพื่อให้เด็กและเยาวชน ได้รับความสนุกสนาน - เพื่อส่งเสริมให้เด็กและ เยาวชน กล้าแสดงออก	- จัดกิจกรรมวันเด็ก ปีละ ๑ ครั้ง	๕๐,๐๐๐.๐๐ (งบเทศบาล)	๕๐,๐๐๐.๐๐ (งบเทศบาล)	๕๐,๐๐๐.๐๐ (งบเทศบาล)	๕๐,๐๐๐.๐๐ (งบเทศบาล)	๕๐,๐๐๐.๐๐ (งบเทศบาล)	คุณภาพชีวิตของ เด็กเพิ่มขึ้น	- เด็กและเยาวชนได้ ได้รับความสนุกสนาน - เด็กและเยาวชน กล้าแสดงออกมากขึ้น	ศูนย์พัฒนา เด็กเล็กฯ ฝ่ายอำนวยการ สำนักปลัด



## (๓) แผนงาน การศึกษา

ที่	โครงการ	วัตถุประสงค์	เป้าหมาย (ผลผลิต ของโครงการ)	งบประมาณ					ตัวชี้วัด (KPI)	ผลลัพธ์ที่คาดว่าจะ ได้รับ	หน่วยงาน ที่รับผิดชอบ
				๒๕๖๖ (บาท)	๒๕๖๗ (บาท)	๒๕๖๘ (บาท)	๒๕๖๙ (บาท)	๒๕๗๐ (บาท)			
๑๕	สนับสนุนการพัฒนาเด็ก และเยาวชน	- เพื่อส่งเสริมให้เด็กและ เยาวชนมีพัฒนาการที่ ดีขึ้น	- จัดกิจกรรม/สนับสนุน เพื่อพัฒนาเด็กและ เยาวชน จำนวนไม่ น้อยกว่า ๘ กิจกรรม	๓๐๐,๐๐๐.๐๐ (งบเทศบาล)	๓๐๐,๐๐๐.๐๐ (งบเทศบาล)	๓๐๐,๐๐๐.๐๐ (งบเทศบาล)	๓๐๐,๐๐๐.๐๐ (งบเทศบาล)	๓๐๐,๐๐๐.๐๐ (งบเทศบาล)	คุณภาพชีวิตของ เด็กเพิ่มขึ้น	- เด็กและเยาวชนมี พัฒนาการที่ดีขึ้น	ศูนย์พัฒนา เด็กเล็กฯ ฝ่ายอำนวยการ สำนักปลัด
๑๖	ปรับภูมิทัศน์รอบ โรงเรียนอนุบาลเทศบาล ตำบลบางวัวควนารักษ์	- เพื่อความสวยงามของ โรงเรียนอนุบาลเทศบาล ตำบลบางวัวควนารักษ์	- ปรับภูมิทัศน์	๓๐๐,๐๐๐.๐๐ (งบเทศบาล)	๓๐๐,๐๐๐.๐๐ (งบเทศบาล)	๓๐๐,๐๐๐.๐๐ (งบเทศบาล)	๓๐๐,๐๐๐.๐๐ (งบเทศบาล)	๓๐๐,๐๐๐.๐๐ (งบเทศบาล)	คุณภาพชีวิตของ เด็กเพิ่มขึ้น	- บริเวณรอบโรงเรียน อนุบาลเทศบาล ตำบลบางวัวควนารักษ์ มีความสวยงามเป็น ระเบียบเรียบร้อย	ร.ร.อนุบาลเทศบาล, ฝ่ายอำนวยการ สำนักปลัด
๑๗	ค่าใช้จ่ายในการปรับปรุง บำรุงรักษาสนามกีฬา โรงเรียนอนุบาลเทศบาลฯ	- เพื่อปรับปรุงบำรุง รักษาสนามกีฬาโรงเรียน อนุบาลเทศบาลฯ	- ปรับปรุงบำรุง สนามกีฬาโรงเรียนฯ	๑,๕๐๐,๐๐๐.๐๐ (งบเงินอุดหนุน)	๑,๕๐๐,๐๐๐.๐๐ (งบเงินอุดหนุน)	๑,๕๐๐,๐๐๐.๐๐ (งบเงินอุดหนุน)	๑,๕๐๐,๐๐๐.๐๐ (งบเงินอุดหนุน)	๑,๕๐๐,๐๐๐.๐๐ (งบเงินอุดหนุน)	คุณภาพชีวิตของ เด็กเพิ่มขึ้น	- ปรับปรุงบำรุง สนามกีฬาโรงเรียนฯ	ร.ร.อนุบาลเทศบาล, ฝ่ายอำนวยการ สำนักปลัด
๑๘	มอบทุนการศึกษา	- เพื่อแบ่งเบาภาระของ ผู้ปกครอง	- มอบทุนการศึกษา สำหรับบุตรพนักงาน จ้าง ปีละ ๕ ทุนๆละ ๕,๐๐๐ บาท	๓๕๐,๐๐๐.๐๐ (งบเทศบาล)	๓๕๐,๐๐๐.๐๐ (งบเทศบาล)	๓๕๐,๐๐๐.๐๐ (งบเทศบาล)	๓๕๐,๐๐๐.๐๐ (งบเทศบาล)	๓๕๐,๐๐๐.๐๐ (งบเทศบาล)	คุณภาพชีวิตที่ดี ของพนักงานจ้าง	- ช่วยแบ่งเบาภาระ ค่าใช้จ่ายของผู้ปก ครอง	ฝ่ายอำนวยการ สำนักปลัด
๑๙	วันภาษาไทย รร.อนุบาล ทต.วัวควนารักษ์	- เพื่อส่งเสริมความรู้ทาง ด้านภาษาไทยให้เด็ก	- จัดกิจกรรมปีละ ๑ ครั้ง	๑๐,๐๐๐.๐๐ (งบเทศบาล)	๑๐,๐๐๐.๐๐ (งบเทศบาล)	๑๐,๐๐๐.๐๐ (งบเทศบาล)	๑๐,๐๐๐.๐๐ (งบเทศบาล)	๑๐,๐๐๐.๐๐ (งบเทศบาล)	- ความรู้ทางด้าน ภาษาไทยของเด็ก เพิ่มขึ้น	- ส่งเสริมความรู้ทาง ด้านภาษาไทยให้เด็ก	ร.ร.อนุบาลเทศบาล, ฝ่ายอำนวยการ สำนักปลัด
๒๐	สนับสนุนค่าใช้จ่ายการ บริหารสถานศึกษา - ค่าใช้จ่ายซ่อมแซมอาคาร เรียนร.ร.อนุบาลฯ	- เพื่อซ่อมแซมอาคาร เรียนร.ร.อนุบาลฯ	- ซ่อมแซมอาคาร เรียนร.ร.อนุบาลฯ	๒๐๐,๐๐๐.๐๐ (งบเงินอุดหนุน)	๒๐๐,๐๐๐.๐๐ (งบเงินอุดหนุน)	๒๐๐,๐๐๐.๐๐ (งบเงินอุดหนุน)	๒๐๐,๐๐๐.๐๐ (งบเงินอุดหนุน)	๒๐๐,๐๐๐.๐๐ (งบเงินอุดหนุน)	- ซ่อมแซมอาคาร เรียนโรงเรียน อนุบาลฯ	- ซ่อมแซมอาคาร เรียนโรงเรียนอนุบาลฯ	ร.ร.อนุบาลเทศบาล, ฝ่ายอำนวยการ สำนักปลัด

(๓) แผนงาน การศึกษา

ที่	โครงการ	วัตถุประสงค์	เป้าหมาย (ผลผลิต ของโครงการ)	งบประมาณ					ตัวชี้วัด (KPI)	ผลลัพธ์ที่คาดว่าจะ ได้รับ	หน่วยงาน ที่รับผิดชอบ
				๒๕๖๖ (บาท)	๒๕๖๗ (บาท)	๒๕๖๘ (บาท)	๒๕๖๙ (บาท)	๒๕๗๐ (บาท)			
๒๑	สนับสนุนค่าใช้จ่ายการ บริหารสถานศึกษา - ค่าใช้จ่ายในการจัดทำ ศูนย์การเรียนรู้สำหรับเด็ก ปฐมวัยในสถานศึกษา	- เพื่อหาสื่อการเรียนรู้อื่นๆ สำหรับเด็กปฐมวัย - เพื่อเพิ่มพัฒนาการให้ เด็กปฐมวัยให้มีพัฒนา การสมวัย	- ศูนย์การเรียนรู้ สำหรับเด็กปฐมวัย ในโรงเรียนอนุบาล	๑๐๐,๐๐๐.๐๐ (งบเงินอุดหนุน)	๑๐๐,๐๐๐.๐๐ (งบเงินอุดหนุน)	๑๐๐,๐๐๐.๐๐ (งบเงินอุดหนุน)	๑๐๐,๐๐๐.๐๐ (งบเงินอุดหนุน)	๑๐๐,๐๐๐.๐๐ (งบเงินอุดหนุน)	เด็กมีคุณภาพชีวิต ดีขึ้น	- มีศูนย์การเรียนรู้ สำหรับเด็กปฐมวัย - พัฒนาการเด็กปฐม วัยมีพัฒนาการสมวัย	ร.ร.อนุบาลเทศบาล, ฝ่ายอำนวยการ สำนักปลัด
๒๒	สนับสนุนค่าใช้จ่ายการ บริหารสถานศึกษา - ค่าใช้จ่ายในการรณรงค์ ป้องกันป้องกันยาเสพติด ในสถานศึกษา	- เพื่อให้มีสื่อ อุปกรณ์ หนังสือฝึกทักษะและ เสริมประสบการณ์การ เรียนรู้ของเด็กปฐมวัย	- จัดซื้อสื่อ อุปกรณ์ หนังสือฝึกทักษะและ เสริมประสบการณ์การ เรียนรู้ของเด็กปฐมวัย	๓๐,๐๐๐.๐๐ (งบเงินอุดหนุน)	๓๐,๐๐๐.๐๐ (งบเงินอุดหนุน)	๓๐,๐๐๐.๐๐ (งบเงินอุดหนุน)	๓๐,๐๐๐.๐๐ (งบเงินอุดหนุน)	๓๐,๐๐๐.๐๐ (งบเงินอุดหนุน)	เด็กมีคุณภาพชีวิต ดีขึ้น	- มีสื่อ อุปกรณ์ หนังสือฝึกทักษะและ เสริมประสบการณ์การ เรียนรู้ของเด็กปฐมวัย	ร.ร.อนุบาลเทศบาล, ฝ่ายอำนวยการ สำนักปลัด
๒๓	ประชุมผู้ปกครอง ศูนย์พัฒนาเด็กเล็ก	- เพื่อทำความเข้าใจกับ ผู้ปกครองในด้านนโยบาย การเรียนการสอนของ ศูนย์พัฒนาเด็กเล็ก	- จัดประชุมผู้ปก ครอง ปีการศึกษา ละ ๑ ครั้ง	๑๐,๐๐๐.๐๐ (งบเทศบาล)	๑๐,๐๐๐.๐๐ (งบเทศบาล)	๑๐,๐๐๐.๐๐ (งบเทศบาล)	๑๐,๐๐๐.๐๐ (งบเทศบาล)	๑๐,๐๐๐.๐๐ (งบเทศบาล)	เด็กมีคุณภาพชีวิต ดีขึ้น	- ผู้ปกครองมีความ เข้าใจในด้านนโยบาย การเรียนการสอนของ ศูนย์พัฒนาเด็กเล็ก	ศูนย์พัฒนา เด็กเล็ก ฝ่ายอำนวยการ สำนักปลัด
๒๔	ประชุมผู้ปกครอง โรงเรียนอนุบาลเทศบาล	- เพื่อทำความเข้าใจกับ ผู้ปกครองในด้านนโยบาย การเรียนการสอนของ โรงเรียนอนุบาลเทศบาล	- จัดประชุมผู้ปก ครอง ปีการศึกษา ละ ๑ ครั้ง	๒๐,๐๐๐.๐๐ (งบเทศบาล)	๒๐,๐๐๐.๐๐ (งบเทศบาล)	๒๐,๐๐๐.๐๐ (งบเทศบาล)	๒๐,๐๐๐.๐๐ (งบเทศบาล)	๒๐,๐๐๐.๐๐ (งบเทศบาล)	เด็กมีคุณภาพชีวิต ดีขึ้น	- ผู้ปกครองมีความ เข้าใจในด้านนโยบาย การเรียนการสอนของ ร.ร.อนุบาลเทศบาล	ร.ร.อนุบาลเทศบาล, ฝ่ายอำนวยการ สำนักปลัด
๒๕	สนับสนุนค่าใช้จ่ายการ บริหารสถานศึกษา - ค่าใช้จ่ายในการพัฒนา แหล่งเรียนรู้ในโรงเรียน	- เพื่อเพิ่มประสิทธิภาพ ในการเรียนการสอน	- พัฒนาแหล่งเรียนรู้ แก่เด็กนักเรียน	๑๐๐,๐๐๐.๐๐ (งบเงินอุดหนุน)	๑๐๐,๐๐๐.๐๐ (งบเงินอุดหนุน)	๑๐๐,๐๐๐.๐๐ (งบเงินอุดหนุน)	๑๐๐,๐๐๐.๐๐ (งบเงินอุดหนุน)	๑๐๐,๐๐๐.๐๐ (งบเงินอุดหนุน)	- ทักษะเด็ก นักเรียนเพิ่มขึ้น	- เด็กนักเรียนมี แหล่งเรียนรู้	ร.ร.อนุบาลเทศบาล, ฝ่ายอำนวยการ สำนักปลัด

## (๓) แผนงาน การศึกษา

ที่	โครงการ	วัตถุประสงค์	เป้าหมาย (ผลผลิต ของโครงการ)	งบประมาณ					ตัวชี้วัด (KPI)	ผลลัพธ์ที่คาดว่าจะ ได้รับ	หน่วยงาน ที่รับผิดชอบ
				๒๕๖๖ (บาท)	๒๕๖๗ (บาท)	๒๕๖๘ (บาท)	๒๕๖๙ (บาท)	๒๕๗๐ (บาท)			
๒๖	สนับสนุนค่าใช้จ่ายการบริหารสถานศึกษา - ค่าใช้จ่ายในการพัฒนาการเรียนรู้สู่ประชาคมอาเซียน	- เพื่อเพิ่มความรู้ความเข้าใจประชาคมอาเซียนแก่เด็กนักเรียน	- พัฒนาแหล่งเรียนรู้ประชาคมอาเซียนแก่เด็กนักเรียน	๑๐๐,๐๐๐.๐๐ (งบเงินอุดหนุน)	๑๐๐,๐๐๐.๐๐ (งบเงินอุดหนุน)	๑๐๐,๐๐๐.๐๐ (งบเงินอุดหนุน)	๑๐๐,๐๐๐.๐๐ (งบเงินอุดหนุน)	๑๐๐,๐๐๐.๐๐ (งบเงินอุดหนุน)	- เด็กนักเรียนมีความรู้ความเข้าใจประชาคมอาเซียน	- เด็กนักเรียนมีแหล่งเรียนรู้ประชาคมอาเซียน	รร.อนุบาลเทศบาล, ฝ่ายอำนวยการ สำนักปลัด
๒๗	สนับสนุนค่าใช้จ่ายการบริหารสถานศึกษา - ค่าใช้จ่ายในการพัฒนาศูนย์การเรียนรู้อาเซียนศึกษา	- เพื่อเพิ่มความรู้ความเข้าใจประชาคมอาเซียนแก่เด็กนักเรียน	- พัฒนาแหล่งเรียนรู้ประชาคมอาเซียนแก่เด็กนักเรียน	๑๐๐,๐๐๐.๐๐ (งบเงินอุดหนุน)	๑๐๐,๐๐๐.๐๐ (งบเงินอุดหนุน)	๑๐๐,๐๐๐.๐๐ (งบเงินอุดหนุน)	๑๐๐,๐๐๐.๐๐ (งบเงินอุดหนุน)	๑๐๐,๐๐๐.๐๐ (งบเงินอุดหนุน)	- เด็กนักเรียนมีความรู้ความเข้าใจประชาคมอาเซียน	- เด็กนักเรียนมีแหล่งเรียนรู้ประชาคมอาเซียน	รร.อนุบาลเทศบาล, ฝ่ายอำนวยการ สำนักปลัด
๒๘	สนับสนุนค่าใช้จ่ายการบริหารสถานศึกษา - ค่าใช้จ่ายในการพัฒนาสื่อการเรียนการสอนโดยการมีส่วนร่วมของครู ชุมชน และนักเรียน	- เพื่อมีสื่อการเรียนการสอนโดยการมีส่วนร่วมของครู ชุมชน และนักเรียน	- สื่อการเรียนการสอน - สื่อการเรียนการสอน	๑๐๐,๐๐๐.๐๐ (งบเงินอุดหนุน)	๑๐๐,๐๐๐.๐๐ (งบเงินอุดหนุน)	๑๐๐,๐๐๐.๐๐ (งบเงินอุดหนุน)	๑๐๐,๐๐๐.๐๐ (งบเงินอุดหนุน)	๑๐๐,๐๐๐.๐๐ (งบเงินอุดหนุน)	- ทักษะเด็กนักเรียนเพิ่มขึ้น	- สื่อการเรียนการสอนโดยการมีส่วนร่วมของครู ชุมชน และนักเรียน	รร.อนุบาลเทศบาล, ฝ่ายอำนวยการ สำนักปลัด
๒๙	สนับสนุนค่าใช้จ่ายการบริหารสถานศึกษา - ค่าใช้จ่ายในการพัฒนาข้าราชการครูของโรงเรียนในสังกัด อบท.	- เพื่อพัฒนาข้าราชการครูของโรงเรียนในสังกัด อบท.	- พัฒนาข้าราชการครูของโรงเรียนในสังกัด อบท.	๒๐๐,๐๐๐.๐๐ (งบเงินอุดหนุน)	๒๐๐,๐๐๐.๐๐ (งบเงินอุดหนุน)	๒๐๐,๐๐๐.๐๐ (งบเงินอุดหนุน)	๒๐๐,๐๐๐.๐๐ (งบเงินอุดหนุน)	๒๐๐,๐๐๐.๐๐ (งบเงินอุดหนุน)	ประสิทธิภาพข้าราชการครูเพิ่มขึ้น	- ข้าราชการครูของโรงเรียนในสังกัด อบท.ได้รับการพัฒนาความรู้ความสามารถ	รร.อนุบาลเทศบาล, ฝ่ายอำนวยการ สำนักปลัด
๓๐	สนับสนุนค่าใช้จ่ายการบริหารสถานศึกษา - ค่าใช้จ่ายในการปรับปรุงหลักสูตรสถานศึกษา	- เพื่อปรับปรุงหลักสูตรสถานศึกษา ร.ร. อนุบาลเทศบาลฯ	- ปรับปรุงหลักสูตรสถานศึกษา ร.ร. อนุบาลเทศบาลฯ	๕๐,๐๐๐.๐๐ (งบเงินอุดหนุน)	๕๐,๐๐๐.๐๐ (งบเงินอุดหนุน)	๕๐,๐๐๐.๐๐ (งบเงินอุดหนุน)	๕๐,๐๐๐.๐๐ (งบเงินอุดหนุน)	๕๐,๐๐๐.๐๐ (งบเงินอุดหนุน)	ประสิทธิภาพการเรียนการสอนเพิ่มขึ้น	- ปรับปรุงหลักสูตรสถานศึกษา ร.ร. อนุบาลเทศบาลฯ	รร.อนุบาลเทศบาล, ฝ่ายอำนวยการ สำนักปลัด

## (๓) แผนงาน การศึกษา

ที่	โครงการ	วัตถุประสงค์	เป้าหมาย (ผลผลิต ของโครงการ)	งบประมาณ					ตัวชี้วัด (KPI)	ผลลัพธ์ที่คาดว่าจะได้รับ	หน่วยงาน ที่รับผิดชอบ
				๒๕๖๖ (บาท)	๒๕๖๗ (บาท)	๒๕๖๘ (บาท)	๒๕๖๙ (บาท)	๒๕๗๐ (บาท)			
๓๑	สนับสนุนค่าใช้จ่ายการบริหารสถานศึกษา - ค่าใช้จ่ายอินเทอร์เน็ต ร.ร. อนุบาลเทศบาลฯ	- เพื่อให้มีระบบอินเทอร์เน็ตของ ร.ร. อนุบาลเทศบาลฯ	- ติดตั้งระบบอินเทอร์เน็ต	๑๐๐,๐๐๐.๐๐ (งบเงินอุดหนุน)	๑๐๐,๐๐๐.๐๐ (งบเงินอุดหนุน)	๑๐๐,๐๐๐.๐๐ (งบเงินอุดหนุน)	๑๐๐,๐๐๐.๐๐ (งบเงินอุดหนุน)	๑๐๐,๐๐๐.๐๐ (งบเงินอุดหนุน)	ประสิทธิภาพ การเรียนการสอน เพิ่มขึ้น	- มีระบบอินเทอร์เน็ตของ ร.ร. อนุบาลเทศบาลฯ	ร.ร.อนุบาลเทศบาล, ฝ่ายอำนวยการ สำนักปลัด
๓๒	สนับสนุนค่าใช้จ่ายการบริหารสถานศึกษา - ค่าใช้จ่ายในการพัฒนาห้องสมุดโรงเรียน	- เพื่อให้มีห้องสมุด ร.ร. อนุบาลเทศบาลฯ	- จัดทำห้องสมุดของ ร.ร. อนุบาลเทศบาลฯ	๕๐๐,๐๐๐.๐๐ (งบเงินอุดหนุน)	๕๐๐,๐๐๐.๐๐ (งบเงินอุดหนุน)	๕๐๐,๐๐๐.๐๐ (งบเงินอุดหนุน)	๕๐๐,๐๐๐.๐๐ (งบเงินอุดหนุน)	๕๐๐,๐๐๐.๐๐ (งบเงินอุดหนุน)	ประสิทธิภาพ การเรียนการสอน เพิ่มขึ้น	- มีห้องสมุด ร.ร. อนุบาลเทศบาลฯ	ร.ร.อนุบาลเทศบาล, ฝ่ายอำนวยการ สำนักปลัด
๓๓	ประชุมกรรมการสถานศึกษา ร.ร. อนุบาลเทศบาลฯ	- เพื่อประชุมกรรมการสถานศึกษาเรื่องต่างๆ	- จัดประชุมกรรมการสถานศึกษา อย่างน้อยปีละ ๒ ครั้ง	๕๐,๐๐๐.๐๐ (งบเทศบาล)	๕๐,๐๐๐.๐๐ (งบเทศบาล)	๕๐,๐๐๐.๐๐ (งบเทศบาล)	๕๐,๐๐๐.๐๐ (งบเทศบาล)	๕๐,๐๐๐.๐๐ (งบเทศบาล)	ประสิทธิภาพ การเรียนการสอน เพิ่มขึ้น	- ประชุมกรรมการสถานศึกษา	ร.ร.อนุบาลเทศบาล, ฝ่ายอำนวยการ สำนักปลัด
๓๔	วันสุนทรภู่ ร.ร.อนุบาล ทต.บางวัวฉัตรเกษียร	- เพื่อส่งเสริมความรู้ทางด้านภาษาไทยให้เด็ก	- จัดกิจกรรมปีละ ๑ ครั้ง	๑๐,๐๐๐.๐๐ (งบเทศบาล)	๑๐,๐๐๐.๐๐ (งบเทศบาล)	๑๐,๐๐๐.๐๐ (งบเทศบาล)	๑๐,๐๐๐.๐๐ (งบเทศบาล)	๑๐,๐๐๐.๐๐ (งบเทศบาล)	ทักษะด้านดนตรี สากลที่เพิ่มขึ้น	- ส่งเสริมความรู้ทางด้านภาษาไทยให้เด็ก	ร.ร.อนุบาลเทศบาล, ฝ่ายอำนวยการ สำนักปลัด
๓๕	สนับสนุนค่าใช้จ่ายการบริหารสถานศึกษา - ค่าจัดการเรียนการสอน (รายหัว)	- เพื่อเป็นค่าจัดการเรียนการสอน(รายหัว) เด็กนักเรียน ร.ร. อนุบาลฯ	- ค่าจัดการเรียนการสอน(รายหัว) เด็กนักเรียน ร.ร. อนุบาลฯ	๗๐๐,๐๐๐.๐๐ (งบเงินอุดหนุน)	๗๐๐,๐๐๐.๐๐ (งบเงินอุดหนุน)	๗๐๐,๐๐๐.๐๐ (งบเงินอุดหนุน)	๗๐๐,๐๐๐.๐๐ (งบเงินอุดหนุน)	๗๐๐,๐๐๐.๐๐ (งบเงินอุดหนุน)	ประสิทธิภาพ การเรียนการสอน เพิ่มขึ้น	- ค่าจัดการเรียนการสอน(รายหัว)เด็กนักเรียน ร.ร.อนุบาลฯ	ร.ร.อนุบาลเทศบาล, ฝ่ายอำนวยการ สำนักปลัด
๓๖	สนับสนุนค่าใช้จ่ายการบริหารสถานศึกษา - ค่าหนังสือเรียน	- เพื่อเป็นค่าหนังสือเรียนเด็กนักเรียน ร.ร.อนุบาลฯ	- หนังสือเรียน เด็กนักเรียน ร.ร.อนุบาลฯ	๑๐๐,๐๐๐.๐๐ (งบเงินอุดหนุน)	๑๐๐,๐๐๐.๐๐ (งบเงินอุดหนุน)	๑๐๐,๐๐๐.๐๐ (งบเงินอุดหนุน)	๑๐๐,๐๐๐.๐๐ (งบเงินอุดหนุน)	๑๐๐,๐๐๐.๐๐ (งบเงินอุดหนุน)	ประสิทธิภาพ การเรียนการสอน เพิ่มขึ้น	- หนังสือเรียน เด็กนักเรียน ร.ร.อนุบาลฯ	ร.ร.อนุบาลเทศบาล, ฝ่ายอำนวยการ สำนักปลัด

## (๓) แผนงาน การศึกษา

ที่	โครงการ	วัตถุประสงค์	เป้าหมาย (ผลผลิต ของโครงการ)	งบประมาณ					ตัวชี้วัด (KPI)	ผลลัพธ์ที่คาดว่าจะ ได้รับ	หน่วยงาน ที่รับผิดชอบ
				๒๕๖๖ (บาท)	๒๕๖๗ (บาท)	๒๕๖๘ (บาท)	๒๕๖๙ (บาท)	๒๕๗๐ (บาท)			
๓๗	สนับสนุนค่าใช้จ่ายการบริหารสถานศึกษา - ค่าเครื่องอุปกรณ์การเรียน	- เพื่อเป็นค่าอุปกรณ์การเรียน เด็กนักเรียน ร.ร. อนุบาลฯ	- อุปกรณ์การเรียน เด็กนักเรียน ร.ร. อนุบาลฯ	๑๐๐,๐๐๐.๐๐ (งบเงินอุดหนุน)	๑๐๐,๐๐๐.๐๐ (งบเงินอุดหนุน)	๑๐๐,๐๐๐.๐๐ (งบเงินอุดหนุน)	๑๐๐,๐๐๐.๐๐ (งบเงินอุดหนุน)	๑๐๐,๐๐๐.๐๐ (งบเงินอุดหนุน)	ประสิทธิภาพการเรียนการสอนเพิ่มขึ้น	- อุปกรณ์การเรียน เด็กนักเรียน ร.ร. อนุบาลฯ	ร.ร.อนุบาลเทศบาล, ฝ่ายอำนวยการ สำนักปลัด
๓๘	สนับสนุนค่าใช้จ่ายการบริหารสถานศึกษา - ค่าเครื่องแบบนักเรียน	- เพื่อเป็นค่าเครื่องแบบนักเรียน เด็กนักเรียน ร.ร. อนุบาลฯ	- ค่าเครื่องแบบนักเรียนเด็กนักเรียน ร.ร. อนุบาลฯ	๑๕๐,๐๐๐.๐๐ (งบเงินอุดหนุน)	๑๕๐,๐๐๐.๐๐ (งบเงินอุดหนุน)	๑๕๐,๐๐๐.๐๐ (งบเงินอุดหนุน)	๑๕๐,๐๐๐.๐๐ (งบเงินอุดหนุน)	๑๕๐,๐๐๐.๐๐ (งบเงินอุดหนุน)	คุณภาพชีวิตที่ดีขึ้น	- เครื่องแบบนักเรียน เด็กนักเรียน ร.ร.อนุบาล	ร.ร.อนุบาลเทศบาล, ฝ่ายอำนวยการ สำนักปลัด
๓๙	สนับสนุนค่าใช้จ่ายการบริหารสถานศึกษา - ค่ากิจกรรมพัฒนาคุณภาพผู้เรียน	- เพื่อจัดกิจกรรมพัฒนาคุณภาพผู้เรียน ร.ร. อนุบาลฯ	- กิจกรรมพัฒนาคุณภาพผู้เรียน ร.ร. อนุบาลฯ	๒๐๐,๐๐๐.๐๐ (งบเงินอุดหนุน)	๒๐๐,๐๐๐.๐๐ (งบเงินอุดหนุน)	๒๐๐,๐๐๐.๐๐ (งบเงินอุดหนุน)	๒๐๐,๐๐๐.๐๐ (งบเงินอุดหนุน)	๒๐๐,๐๐๐.๐๐ (งบเงินอุดหนุน)	ประสิทธิภาพการเรียนการสอนเพิ่มขึ้น	- การพัฒนาคุณภาพผู้เรียน ร.ร.อนุบาลฯ	ร.ร.อนุบาลเทศบาล, ฝ่ายอำนวยการ สำนักปลัด
๔๐	สนับสนุนค่าใช้จ่ายบริหารสถานศึกษา - ค่าจัดการเรียนการสอน (รายหัว)	- เพื่อเป็นค่าจัดการเรียนการสอน(รายหัว) เด็กเล็ก ศูนย์พัฒนาเด็กเล็ก เทศบาลฯ	- ค่าจัดการเรียนการสอน(รายหัว) เด็กเล็กศูนย์พัฒนาเด็กเล็กเทศบาลฯ	๑๕๐,๐๐๐.๐๐ (งบเงินอุดหนุน)	๑๕๐,๐๐๐.๐๐ (งบเงินอุดหนุน)	๑๕๐,๐๐๐.๐๐ (งบเงินอุดหนุน)	๑๕๐,๐๐๐.๐๐ (งบเงินอุดหนุน)	๑๕๐,๐๐๐.๐๐ (งบเงินอุดหนุน)	ประสิทธิภาพการเรียนการสอนเพิ่มขึ้น	- ค่าจัดการเรียนการสอน(รายหัว) เด็กเล็กศูนย์พัฒนาเด็กเล็กเทศบาลฯ	ศูนย์พัฒนาเด็กเล็กฯ ฝ่ายอำนวยการ สำนักปลัด
๔๑	สนับสนุนค่าใช้จ่ายบริหารสถานศึกษา - ค่าใช้จ่ายในการพัฒนาครูผู้ดูแลเด็ก/ผู้ดูแลเด็กของศูนย์พัฒนาเด็กเล็กฯ	- เพื่อพัฒนาครูผู้ดูแลเด็กผู้ดูแลเด็กของศูนย์พัฒนาเด็กเล็กฯ	- พัฒนาครูผู้ดูแลเด็กผู้ดูแลเด็กของศูนย์พัฒนาเด็กเล็กฯ	๑๕,๐๐๐.๐๐ (งบเงินอุดหนุน)	๑๕,๐๐๐.๐๐ (งบเงินอุดหนุน)	๑๕,๐๐๐.๐๐ (งบเงินอุดหนุน)	๑๕,๐๐๐.๐๐ (งบเงินอุดหนุน)	๑๕,๐๐๐.๐๐ (งบเงินอุดหนุน)	ประสิทธิภาพการเรียนการสอนเพิ่มขึ้น	- ครูผู้ดูแลเด็กและผู้ดูแลเด็กของศูนย์พัฒนาเด็กเล็กฯ ให้ได้รับการพัฒนาความรู้ความสามารถ	ศูนย์พัฒนาเด็กเล็กฯ ฝ่ายอำนวยการ สำนักปลัด

## (๓) แผนงาน การศึกษา

ที่	โครงการ	วัตถุประสงค์	เป้าหมาย (ผลผลิต ของโครงการ)	งบประมาณ					ตัวชี้วัด (KPI)	ผลลัพธ์ที่คาดว่าจะได้รับ	หน่วยงาน ที่รับผิดชอบ
				๒๕๖๖ (บาท)	๒๕๖๗ (บาท)	๒๕๖๘ (บาท)	๒๕๖๙ (บาท)	๒๕๗๐ (บาท)			
๔๒	เข้าร่วมการแข่งขันทักษะทางวิชาการ	- เพื่อเข้าร่วมการแข่งขันแข่งขันทักษะทางวิชาการโรงเรียนอนุบาลฯ	- นักเรียนโรงเรียนอนุบาลเข้าร่วมแข่งขันทักษะทางวิชาการจำนวน ๕๐ คน	๑๐๐,๐๐๐.๐๐ (งบเทศบาล)	๑๐๐,๐๐๐.๐๐ (งบเทศบาล)	๑๐๐,๐๐๐.๐๐ (งบเทศบาล)	๑๐๐,๐๐๐.๐๐ (งบเทศบาล)	๑๐๐,๐๐๐.๐๐ (งบเทศบาล)	ประสิทธิภาพการเรียนการสอนเพิ่มขึ้น	- นักเรียนโรงเรียนอนุบาลเข้าร่วมแข่งขันทักษะทางวิชาการจำนวน ๕๐ คน	รร.อนุบาลเทศบาล, ฝ่ายอำนวยการ สำนักปลัด
๔๓	- ค่ากิจกรรมพัฒนาคุณภาพผู้เรียน โรงเรียนอนุบาลฯ และ ศูนย์พัฒนาเด็กเล็กฯ	- เพื่อจัดกิจกรรมพัฒนาคุณภาพผู้เรียน โรงเรียนอนุบาลฯ และ ศูนย์พัฒนาเด็กเล็กฯ	- กิจกรรมพัฒนาคุณภาพผู้เรียน โรงเรียนอนุบาลฯ และ ศูนย์พัฒนาเด็กเล็กฯ	๒๐๐,๐๐๐.๐๐ (งบเทศบาล)	๒๐๐,๐๐๐.๐๐ (งบเทศบาล)	๒๐๐,๐๐๐.๐๐ (งบเทศบาล)	๒๐๐,๐๐๐.๐๐ (งบเทศบาล)	๒๐๐,๐๐๐.๐๐ (งบเทศบาล)	ประสิทธิภาพการเรียนการสอนเพิ่มขึ้น	- กิจกรรมพัฒนาคุณภาพผู้เรียน โรงเรียนอนุบาลฯ และ ศูนย์พัฒนาเด็กเล็กฯ	รร.อนุบาลเทศบาล, ฝ่ายอำนวยการ สำนักปลัด
๔๔	กีฬาโรงเรียนอนุบาลเทศบาลฯ	- เพื่อให้เด็กนักเรียนมีสุขภาพร่างกายแข็งแรง (๓.๔ กีฬา)	- จัดแข่งขันกีฬาปีละ ๑ ครั้ง	๑๐๐,๐๐๐.๐๐ (งบเทศบาล)	๑๐๐,๐๐๐.๐๐ (งบเทศบาล)	๑๐๐,๐๐๐.๐๐ (งบเทศบาล)	๑๐๐,๐๐๐.๐๐ (งบเทศบาล)	๑๐๐,๐๐๐.๐๐ (งบเทศบาล)	คุณภาพชีวิตที่ดีขึ้น	- เด็กนักเรียนมีสุขภาพร่างกายสมบูรณ์ แข็งแรง	รร.อนุบาลเทศบาล, ฝ่ายอำนวยการ สำนักปลัด
๔๕	กีฬาสีศูนย์พัฒนาเด็กเล็กเทศบาลฯ	- เพื่อให้เด็กนักเรียนมีสุขภาพร่างกายแข็งแรง (๓.๔ กีฬา)	- จัดแข่งขันกีฬาปีละ ๑ ครั้ง	๑๐๐,๐๐๐.๐๐ (งบเทศบาล)	๑๐๐,๐๐๐.๐๐ (งบเทศบาล)	๑๐๐,๐๐๐.๐๐ (งบเทศบาล)	๑๐๐,๐๐๐.๐๐ (งบเทศบาล)	๑๐๐,๐๐๐.๐๐ (งบเทศบาล)	คุณภาพชีวิตที่ดีขึ้น	- เด็กนักเรียนมีสุขภาพร่างกายสมบูรณ์ แข็งแรง	ศูนย์พัฒนา เด็กเล็กฯ ฝ่ายอำนวยการ สำนักปลัด
๔๖	อุดหนุนโรงเรียนวัดบางวัว (สายเสริมวิทย์)	- เพื่อให้โรงเรียนมีทุนในการจัดกิจกรรมต่าง ๆ	- สนับสนุนเงินให้กับโรงเรียนวัดบางวัวตาม	๘๐๐,๐๐๐.๐๐ (งบเทศบาล)	๘๐๐,๐๐๐.๐๐ (งบเทศบาล)	๘๐๐,๐๐๐.๐๐ (งบเทศบาล)	๘๐๐,๐๐๐.๐๐ (งบเทศบาล)	๘๐๐,๐๐๐.๐๐ (งบเทศบาล)	- อุดหนุนโรงเรียนปีละ ๑ ครั้ง	- โรงเรียนสามารถจัดกิจกรรมต่าง ๆ ได้ตามวัตถุประสงค์	ฝ่ายอำนวยการ สำนักปลัด

(๓) แผนงาน การศึกษา

ที่	โครงการ	วัตถุประสงค์	เป้าหมาย (ผลผลิต ของโครงการ)	งบประมาณ					ตัวชี้วัด (KPI)	ผลลัพธ์ที่คาดว่าจะ ได้รับ	หน่วยงาน ที่รับผิดชอบ
				๒๕๖๖ (บาท)	๒๕๖๗ (บาท)	๒๕๖๘ (บาท)	๒๕๖๙ (บาท)	๒๕๗๐ (บาท)			
๔๗	อุดหนุนโรงเรียนวัดบางวัว (สายเสริมวิทย์) ตามโครงการอาหารกลางวัน	- เพื่อสนับสนุนโรงเรียนในการจัดอาหารกลางวันให้กับนักเรียน - เพื่อให้นักเรียนได้มีอาหารกลางวันที่มีคุณภาพ	- อุดหนุนเงินตามโครงการอาหารกลางวันให้แก่เด็กนร. รร. วัดบางวัว (สายเสริมวิทย์)	๔,๐๐๐,๐๐๐.๐๐ (งบเทศบาล)	๔,๐๐๐,๐๐๐.๐๐ (งบเทศบาล)	๔,๐๐๐,๐๐๐.๐๐ (งบเทศบาล)	๔,๐๐๐,๐๐๐.๐๐ (งบเทศบาล)	๔,๐๐๐,๐๐๐.๐๐ (งบเทศบาล)	- อุดหนุนโรงเรียนปีละ ๑ ครั้ง	- โรงเรียนสามารถบรรลุวัตถุประสงค์ตามโครงการที่ตั้งไว้ - นักเรียนมีสุขภาพพลามัยที่แข็งแรง	ฝ่ายอำนวยการ สำนักปลัด
๔๘	อุดหนุนสมาคมครูผู้ประกอบวิชาชีพครู	- เพื่อสนับสนุนเงินทุนตามโครงการแข่งขันกีฬา - เพื่อให้นักเรียนรู้จักสามัคคี มีน้ำใจนักกีฬา	- อุดหนุนเงินตามโครงการแข่งขันกีฬาสีภายในอำเภอของกลุ่มโรงเรียนประถมศึกษา	๑๐๐,๐๐๐.๐๐ (งบเทศบาล)	๑๐๐,๐๐๐.๐๐ (งบเทศบาล)	๑๐๐,๐๐๐.๐๐ (งบเทศบาล)	๑๐๐,๐๐๐.๐๐ (งบเทศบาล)	๑๐๐,๐๐๐.๐๐ (งบเทศบาล)	- สนับสนุนเงินโรงเรียนประถมฯ	- โรงเรียนสามารถบรรลุวัตถุประสงค์ตามโครงการที่ตั้งไว้ - นักเรียนมีสุขภาพแข็งแรง มีน้ำใจนักกีฬา	ฝ่ายอำนวยการ สำนักปลัด
๔๙	อบรมสัมมนาการจัดการระบบประกันคุณภาพการศึกษาในสถานศึกษาขั้นพื้นฐานของอปท. ตามกฎกระทรวงประกันคุณภาพการศึกษา พ.ศ.๒๕๖๒	- เพื่อจัดระบบประกันคุณภาพการศึกษา	- จัดอบรม	๑๐๐,๐๐๐.๐๐ (งบเทศบาล)	๑๐๐,๐๐๐.๐๐ (งบเทศบาล)	๑๐๐,๐๐๐.๐๐ (งบเทศบาล)	๑๐๐,๐๐๐.๐๐ (งบเทศบาล)	๑๐๐,๐๐๐.๐๐ (งบเทศบาล)	ร้อยละประสิทธิภาพการจัดการเรียนการสอนเพิ่มขึ้น	- มีประสิทธิภาพ	ร.ร.อนุบาลทต.๓ ฝ่ายอำนวยการ สำนักปลัด
๕๐	ค่าออกแบบ ค่าควบคุมงานที่จ่ายให้แก่เอกชน นิติบุคคลหรือบุคคลภายนอกเพื่อให้ได้มาซึ่งสิ่งก่อสร้าง	- เพื่อให้ได้มาซึ่งสิ่งก่อสร้าง	- แบบงานก่อสร้าง	๒๐๐,๐๐๐.๐๐ (งบเทศบาล)	๒๐๐,๐๐๐.๐๐ (งบเทศบาล)	๒๐๐,๐๐๐.๐๐ (งบเทศบาล)	๒๐๐,๐๐๐.๐๐ (งบเทศบาล)	๒๐๐,๐๐๐.๐๐ (งบเทศบาล)	ประสิทธิภาพของงานเพิ่มขึ้น	- แบบงานก่อสร้างมีคุณภาพ	ศูนย์พัฒนาเด็กเล็ก ฝ่ายอำนวยการ สำนักปลัด

## (๓) แผนงาน การศึกษา

ที่	โครงการ	วัตถุประสงค์	เป้าหมาย (ผลผลิต ของโครงการ)	งบประมาณ					ตัวชี้วัด (KPI)	ผลลัพธ์ที่คาดว่าจะได้รับ	หน่วยงาน ที่รับผิดชอบ
				๒๕๖๖ (บาท)	๒๕๖๗ (บาท)	๒๕๖๘ (บาท)	๒๕๖๙ (บาท)	๒๕๗๐ (บาท)			
๕๑	ฝึกอบรมการปรับปรุงหลักสูตรสถานศึกษา แก่พนักงานครูเทศบาล และบุคลากรทางการศึกษา โรงเรียนอนุบาลเทศบาล ตำบลบางวัวควมารักษ์	- เพื่อปรับปรุงหลักสูตรสถานศึกษา ร.ร. อนุบาลเทศบาล และบุคลากรทางการศึกษา ร.ร. อนุบาลเทศบาลฯ	- ปรับปรุงหลักสูตรสถานศึกษา ร.ร. อนุบาลเทศบาลฯ	๑๐๐,๐๐๐.๐๐ (งบเทศบาล)	๑๐๐,๐๐๐.๐๐ (งบเทศบาล)	๑๐๐,๐๐๐.๐๐ (งบเทศบาล)	๑๐๐,๐๐๐.๐๐ (งบเทศบาล)	๑๐๐,๐๐๐.๐๐ (งบเทศบาล)	ประสิทธิภาพการเรียนการสอนเพิ่มขึ้น	- ปรับปรุงหลักสูตรสถานศึกษา ร.ร. อนุบาลเทศบาลฯ	ร.ร.อนุบาลทต.ฯ ฝ่ายอำนวยการ สำนักปลัด
๕๒	ติดตั้ง Wi - Fi ตามจุดสาธารณะ ในเขตเทศบาล	- เพื่อให้ประชาชนในตำบลมีอินเทอร์เน็ตใช้อย่างทั่วถึงและไม่ต้องเสียค่าใช้จ่าย	- ติดตั้งสัญญาณ Wi - Fi ในเขตเทศบาล	๕๐๐,๐๐๐.๐๐ (งบเทศบาล)	๕๐๐,๐๐๐.๐๐ (งบเทศบาล)	๕๐๐,๐๐๐.๐๐ (งบเทศบาล)	๕๐๐,๐๐๐.๐๐ (งบเทศบาล)	๕๐๐,๐๐๐.๐๐ (งบเทศบาล)	- ประชาชนตำบลมีอินเทอร์เน็ตใช้อย่างทั่วถึง และไม่ต้องเสียค่าใช้จ่าย	- ประชาชนในตำบลมีอินเทอร์เน็ตใช้อย่างทั่วถึงและไม่ต้องเสียค่าใช้จ่าย	ฝ่ายอำนวยการ สำนักปลัด



๓. ยุทธศาสตร์การพัฒนา ด้านคุณภาพชีวิต

๓.๔ กลยุทธ์ ส่งเสริมสุขภาพและอนามัยของประชาชนในทุกระดับให้มีสุขภาพแข็งแรงอบรมให้เกิดความรู้ความเข้าใจในการดูแลสุขภาพ การออกกำลังกายการป้องกันโรค รวมถึงการใช้อย่างถูกต้อง

(๔) แผนงาน สาธารณสุข

ที่	โครงการ	วัตถุประสงค์	เป้าหมาย (ผลผลิต ของโครงการ)	งบประมาณ					ตัวชี้วัด (KPI)	ผลลัพธ์ที่คาดว่าจะได้รับ	หน่วยงาน ที่รับผิดชอบ
				๒๕๖๖ (บาท)	๒๕๖๗ (บาท)	๒๕๖๘ (บาท)	๒๕๖๙ (บาท)	๒๕๗๐ (บาท)			
๔	สนับสนุนการบริการ สาธารณสุขมูลฐาน	- เพื่อให้อาสาสมัครสาธารณสุข ได้รับการส่งเสริมและพัฒนา ความรู้ในงานสาธารณสุขมูลฐาน อย่างต่อเนื่อง	- จัดสนับสนุนยาและ เวชภัณฑ์ ในการ ดำเนินงานสาธารณสุข มูลฐาน ปีละ ๑ ครั้ง	๑๐๐,๐๐๐.๐๐ (งบเทศบาล)	๑๐๐,๐๐๐.๐๐ (งบเทศบาล)	๑๐๐,๐๐๐.๐๐ (งบเทศบาล)	๑๐๐,๐๐๐.๐๐ (งบเทศบาล)	๑๐๐,๐๐๐.๐๐ (งบเทศบาล)	ประสิทธิภาพ การปฏิบัติงาน เพิ่มขึ้น	- อาสาสมัครสาธารณสุข สามารถพัฒนาทักษะ ความรู้ ความสามารถ ในการดำเนินงาน สาธารณสุขมูลฐาน ในชุมชนต่าง ๆ	กอง สาธารณสุขฯ
๕	ควบคุมและป้องกันโรคไข้ เลือดออก	- เพื่อควบคุมการระบาดของ โรคไข้เลือดออก  - เพื่อกำจัดแหล่งเพาะพันธุ์ยุง ลาย	- พ่นสารเคมีกำจัด ยุงลาย  - สนับสนุนทราย อะเบทให้กับ ประชาชน	๑๕๐,๐๐๐.๐๐ (งบเทศบาล)	๑๕๐,๐๐๐.๐๐ (งบเทศบาล)	๑๕๐,๐๐๐.๐๐ (งบเทศบาล)	๑๕๐,๐๐๐.๐๐ (งบเทศบาล)	๑๕๐,๐๐๐.๐๐ (งบเทศบาล)	สุขภาพร่างกาย ของประชาชน แข็งแรงขึ้น	- อัตราการป่วยจาก โรคไข้เลือดออกลดลง	กอง สาธารณสุขฯ
๖	เพิ่มศักยภาพอาสาสมัคร สาธารณสุขมูลฐาน	- เพื่อให้อาสาสมัครสาธารณสุข มีความรู้พื้นฐานด้าน สาธารณสุขมูลฐาน	- จัดอบรมอาสาสมัคร สาธารณสุข  - ทัศนศึกษาดูงาน จำนวน ๑ วัน ปีละ ๑ ครั้ง	๒๐๐,๐๐๐.๐๐ (งบเทศบาล)	๒๐๐,๐๐๐.๐๐ (งบเทศบาล)	๒๐๐,๐๐๐.๐๐ (งบเทศบาล)	๒๐๐,๐๐๐.๐๐ (งบเทศบาล)	๒๐๐,๐๐๐.๐๐ (งบเทศบาล)	ประสิทธิภาพ การปฏิบัติงาน เพิ่มขึ้น	- อาสาสมัครสาธารณสุข สามารถนำความรู้ในงาน ด้านสาธารณสุขมูลฐานไปใช้ ให้เกิดประโยชน์ในการดูแล ตนเอง ครอบครัวและ ชุมชนให้มีสุขภาพอนามัยที่ดี และปราศจากโรคภัยไข้เจ็บ	กอง สาธารณสุขฯ

๓. ยุทธศาสตร์การพัฒนา ด้านคุณภาพชีวิต

๓.๔ กลยุทธ์ ส่งเสริมสุขภาพและอนามัยของประชาชนในทุกระดับให้มีสุขภาพแข็งแรงอบรมให้เกิดความรู้ความเข้าใจในการดูแลสุขภาพ การออกกำลังกายการป้องกันโรค รวมถึงการใช้อย่างถูกต้อง

(๔) แผนงาน สาธารณสุข

ที่	โครงการ	วัตถุประสงค์	เป้าหมาย (ผลผลิต ของโครงการ)	งบประมาณ					ตัวชี้วัด (KPI)	ผลลัพธ์ที่คาดว่าจะ ได้รับ	หน่วยงาน ที่รับผิดชอบ
				๒๕๖๖ (บาท)	๒๕๖๗ (บาท)	๒๕๖๘ (บาท)	๒๕๖๙ (บาท)	๒๕๗๐ (บาท)			
๗	อบรมให้ความรู้ในการป้องกันและควบคุมโรคเอดส์และด้านอนามัยเจริญพันธุ์ในเยาวชน	- เพื่อให้ความรู้กับประชาชน - เพื่อป้องกันการระบาดของโรคเอดส์	- จัดอบรมประชาชนปีละ ๑ ครั้ง ครั้งละ ๑๐๐ คน	๑๕๐,๐๐๐.๐๐ (งบเทศบาล)	๑๕๐,๐๐๐.๐๐ (งบเทศบาล)	๑๕๐,๐๐๐.๐๐ (งบเทศบาล)	๑๕๐,๐๐๐.๐๐ (งบเทศบาล)	๑๕๐,๐๐๐.๐๐ (งบเทศบาล)	อัตราการเสี่ยงติดเชื้อลดลง	- ประชาชนมีความรู้มากขึ้น - ลดจำนวนผู้ติดเชื้อเอดส์	กอง สาธารณสุขฯ
๘	คนไทยไร้พุง	- เพื่อให้ประชาชนเขตเทศบาลฯ รักการออกกำลังกาย - เพื่อให้ประชาชนเขตเทศบาลฯ ตระหนักและเห็นความสำคัญ ของการออกกำลังกาย - เพื่อให้ประชาชนเขตเทศบาลฯ มีสุขภาพแข็งแรง	- จัดกิจกรรมรณรงค์ การออกกำลังกาย ปีละ ๑ ครั้ง	๑๐๐,๐๐๐.๐๐ (งบเทศบาล)	๑๐๐,๐๐๐.๐๐ (งบเทศบาล)	๑๐๐,๐๐๐.๐๐ (งบเทศบาล)	๑๐๐,๐๐๐.๐๐ (งบเทศบาล)	๑๐๐,๐๐๐.๐๐ (งบเทศบาล)	คุณภาพชีวิต ที่ดีขึ้น	- ประชาชนมีสุขภาพ แข็งแรง	กอง สาธารณสุขฯ
๙	ทันตกรรมเพื่อสุขภาพ	- เพื่อป้องกันการเกิดโรคฟันผุ ในเด็กเล็ก - เพื่อปลูกฝังพฤติกรรมรักสุขภาพด้านทันตกรรมให้แก่เด็ก - เพื่อลดปัญหาการเกิดโรคฟันผุ ในเด็กเล็ก	- จัดกิจกรรมอบรม เชิงปฏิบัติการเด็กก่อน วัยเรียนอายุ ๕-๖ ปี จำนวน ๑๕๐ คนปีละ ๑ ครั้ง	๑๕๐,๐๐๐.๐๐ (งบเทศบาล)	๑๕๐,๐๐๐.๐๐ (งบเทศบาล)	๑๕๐,๐๐๐.๐๐ (งบเทศบาล)	๑๕๐,๐๐๐.๐๐ (งบเทศบาล)	๑๕๐,๐๐๐.๐๐ (งบเทศบาล)	คุณภาพชีวิต ที่ดีขึ้น	- ลดปัญหาการเกิดโรค ฟันผุเด็กเล็กก่อนวัยเรียน อายุ ๕-๖ ปี	กอง สาธารณสุขฯ

๓. ยุทธศาสตร์การพัฒนา ด้านคุณภาพชีวิต

๓.๔ กลยุทธ์ ส่งเสริมสุขภาพและอนามัยของประชาชนในทุกระดับให้มีสุขภาพแข็งแรงอบรมให้เกิดความรู้ความเข้าใจในการดูแลสุขภาพ การออกกำลังกายการป้องกันโรค รวมถึงการใช้อย่างถูกต้อง

(๔) แผนงาน สาธารณสุข

ที่	โครงการ	วัตถุประสงค์	เป้าหมาย (ผลผลิต ของโครงการ)	งบประมาณ					ตัวชี้วัด (KPI)	ผลลัพธ์ที่คาดว่าจะได้รับ	หน่วยงาน ที่รับผิดชอบ
				๒๕๖๖ (บาท)	๒๕๖๗ (บาท)	๒๕๖๘ (บาท)	๒๕๖๙ (บาท)	๒๕๗๐ (บาท)			
๑๐	ให้ความรู้แก่นำผู้ดูแลสุขภาพผู้พิการ ผู้ป่วยเรื้อรัง และผู้ป่วยโรคเอดส์ พร้อมติดตามเยี่ยมบ้าน	- เพื่อสร้างขวัญและกำลังใจแก่ผู้พิการและผู้ป่วยเรื้อรัง	- ออกเยี่ยมบ้านพร้อมตรวจรักษาร่างกายผู้พิการและผู้ป่วยเรื้อรัง ปีละ ๑ ครั้ง	๑๕๐,๐๐๐.๐๐ (งบเทศบาล)	๑๕๐,๐๐๐.๐๐ (งบเทศบาล)	๑๕๐,๐๐๐.๐๐ (งบเทศบาล)	๑๕๐,๐๐๐.๐๐ (งบเทศบาล)	๑๕๐,๐๐๐.๐๐ (งบเทศบาล)	คุณภาพชีวิตที่ดีขึ้น	- ขวัญและกำลังใจแก่ผู้พิการและผู้ป่วยเรื้อรัง	กองสาธารณสุขฯ
๑๑	ฉีดวัคซีนป้องกันโรคไข้หวัดใหญ่ เด็กเล็กศูนย์พัฒนาเด็กเล็ก และโรงเรียนอนุบาลเทศบาล ตำบลบางวัวควมารักษ์	- เพื่อให้เด็กเล็ก อายุ ๓-๖ ขวบ สุขภาพสมบูรณ์แข็งแรง	- ฉีดวัคซีนไข้หวัดใหญ่ เด็กเล็ก อายุ ๓-๖ ขวบ จำนวน ๓๐๐ คน ปีละ ๑ ครั้ง	๑๐๐,๐๐๐.๐๐ (งบเทศบาล)	๑๐๐,๐๐๐.๐๐ (งบเทศบาล)	๑๐๐,๐๐๐.๐๐ (งบเทศบาล)	๑๐๐,๐๐๐.๐๐ (งบเทศบาล)	๑๐๐,๐๐๐.๐๐ (งบเทศบาล)	อัตราการเกิดโรคลดลง	- เด็กเล็ก อายุ ๓-๖ ขวบ สุขภาพสมบูรณ์แข็งแรง	กองสาธารณสุขฯ
๑๒	สนับสนุนเงินทุนหมุนเวียนศูนย์บริการสาธารณสุขเทศบาลตำบลบางวัวควมารักษ์	- เพื่อสนับสนุนการดำเนินงานศูนย์บริการสาธารณสุขเทศบาลฯ	- สนับสนุนงบประมาณ ปีละ ๑ ครั้ง	๕๐๐,๐๐๐.๐๐ (งบเทศบาล)	๕๐๐,๐๐๐.๐๐ (งบเทศบาล)	๕๐๐,๐๐๐.๐๐ (งบเทศบาล)	๕๐๐,๐๐๐.๐๐ (งบเทศบาล)	๕๐๐,๐๐๐.๐๐ (งบเทศบาล)	ประสิทธิภาพการปฏิบัติงานเพิ่มขึ้น	- ศูนย์บริการสาธารณสุขเทศบาลตำบลบางวัวควมารักษ์ดำเนินงานได้ตามวัตถุประสงค์	กองสาธารณสุขฯ
๑๓	ถ่ายพยาธิเด็กศูนย์พัฒนาเด็กเล็ก และโรงเรียนอนุบาลเทศบาล ตำบลบางวัวควมารักษ์	- เพื่อให้เด็กเล็ก อายุ ๓-๖ ขวบ สุขภาพสมบูรณ์แข็งแรง	- ถ่ายพยาธิเด็กเล็ก อายุ ๓-๖ ขวบ จำนวน ๓๐๐ คน ปีละ ๑ ครั้ง	๓๐,๐๐๐.๐๐ (งบเทศบาล)	๓๐,๐๐๐.๐๐ (งบเทศบาล)	๓๐,๐๐๐.๐๐ (งบเทศบาล)	๓๐,๐๐๐.๐๐ (งบเทศบาล)	๓๐,๐๐๐.๐๐ (งบเทศบาล)	คุณภาพชีวิตที่ดีขึ้น	- เด็กเล็ก อายุ ๓-๖ ขวบ สุขภาพสมบูรณ์แข็งแรง	กองสาธารณสุขฯ
๑๔	ตรวจสุขภาพและพัฒนาการเด็กเล็ก ศูนย์พัฒนาเด็กเล็กและโรงเรียนอนุบาลเทศบาล ตำบลบางวัวควมารักษ์	- เพื่อให้เด็กเล็ก อายุ ๓-๖ ขวบ สุขภาพสมบูรณ์แข็งแรง	- ตรวจสุขภาพและพัฒนาการเด็กเล็ก อายุ ๓-๖ ขวบ จำนวน ๓๐๐ คน ปีละ ๑ ครั้ง	๓๐,๐๐๐.๐๐ (งบเทศบาล)	๓๐,๐๐๐.๐๐ (งบเทศบาล)	๓๐,๐๐๐.๐๐ (งบเทศบาล)	๓๐,๐๐๐.๐๐ (งบเทศบาล)	๓๐,๐๐๐.๐๐ (งบเทศบาล)	คุณภาพชีวิตที่ดีขึ้น	- เด็กเล็ก อายุ ๓-๖ ขวบ สุขภาพสมบูรณ์แข็งแรง	กองสาธารณสุขฯ

๓. ยุทธศาสตร์การพัฒนา ด้านคุณภาพชีวิต

๓.๔ กลยุทธ์ ส่งเสริมสุขภาพและอนามัยของประชาชนในทุกระดับให้มีสุขภาพแข็งแรงอบรมให้เกิดความรู้ความเข้าใจในการดูแลสุขภาพ การออกกำลังกายการป้องกันโรค รวมถึงการใช้อย่างถูกต้อง

(๔) แผนงาน สาธารณสุข

ที่	โครงการ	วัตถุประสงค์	เป้าหมาย (ผลผลิต ของโครงการ)	งบประมาณ					ตัวชี้วัด (KPI)	ผลลัพธ์ที่คาดว่าจะได้รับ	หน่วยงาน ที่รับผิดชอบ
				๒๕๖๖ (บาท)	๒๕๖๗ (บาท)	๒๕๖๘ (บาท)	๒๕๖๙ (บาท)	๒๕๗๐ (บาท)			
๑๕	การแพทย์ฉุกเฉิน	- เพื่อประชาชนในพื้นที่เทศบาลตำบลบางวัวคณาภิรักษ์ได้รับบริการด้านการแพทย์ฉุกเฉินที่มีมาตรฐานและคุณภาพ	- ดำเนินการด้านการแพทย์ฉุกเฉิน(ค่าตอบแทน ค่าอบรมจนท. ค่าวัสดุเครื่องแต่งกาย ฯลฯ)	๕๐๐,๐๐๐.๐๐ (งบเทศบาล)	๕๐๐,๐๐๐.๐๐ (งบเทศบาล)	๕๐๐,๐๐๐.๐๐ (งบเทศบาล)	๕๐๐,๐๐๐.๐๐ (งบเทศบาล)	๕๐๐,๐๐๐.๐๐ (งบเทศบาล)	คุณภาพชีวิตที่ดีขึ้น	- ประชาชนในพื้นที่เทศบาลตำบลบางวัวคณาภิรักษ์ได้รับบริการด้านการแพทย์ฉุกเฉินที่มีมาตรฐานและคุณภาพ	กอง สาธารณสุขฯ
๑๖	อบรม อสม. และแกนนำชุมชนในการควบคุมและป้องกันโรค	- เพื่อให้พัฒนาศักยภาพ อสม. และผู้นำชุมชนในการควบคุมและป้องกันโรค	- จัดอบรม อสม. และแกนนำชุมชนเพื่อพัฒนาศักยภาพในการป้องกันและควบคุมโรค	๑๐๐,๐๐๐.๐๐ (งบเทศบาล)	๑๐๐,๐๐๐.๐๐ (งบเทศบาล)	๑๐๐,๐๐๐.๐๐ (งบเทศบาล)	๑๐๐,๐๐๐.๐๐ (งบเทศบาล)	๑๐๐,๐๐๐.๐๐ (งบเทศบาล)	ร้อยละของการเกิดโรคลดลง	- อสม. และแกนนำชุมชนมีความรู้และสามารถป้องกันและควบคุมโรคได้	กอง สาธารณสุขฯ
๑๗	อบรมให้ความรู้ประชาชนในการส่งเสริมสุขภาพและป้องกันรักษาโรค	- เพื่ออบรมให้ประชาชนมีความรู้ในการส่งเสริมสุขภาพและสามารถป้องกันโรค	- จัดอบรมให้ประชาชนจำนวน ๑๐๐ คน มีความรู้ในด้านการส่งเสริมสุขภาพและสามารถป้องกันโรคได้	๑๐๐,๐๐๐.๐๐ (งบเทศบาล)	๑๐๐,๐๐๐.๐๐ (งบเทศบาล)	๑๐๐,๐๐๐.๐๐ (งบเทศบาล)	๑๐๐,๐๐๐.๐๐ (งบเทศบาล)	๑๐๐,๐๐๐.๐๐ (งบเทศบาล)	คุณภาพชีวิตที่ดีขึ้น	- ประชาชนมีความรู้ในการส่งเสริมสุขภาพและสามารถป้องกันโรคได้	กอง สาธารณสุขฯ
๑๗	สืบสานพระราชปณิธานสมเด็จพระเจ้าน้องนางเธอเจ้าฟ้าจุฬาภรณวลัยลักษณ์ อัครราชกุมารี เสด็จฯ ด้านภัยมะเร็งเต้านม	- เพื่อค้นหาการเจ็บป่วยของประชาชนที่เริ่มมีอาการแต่ยังไม่แสดงออกมา	- จัดอบรมให้ประชาชน	๑๐๐,๐๐๐.๐๐ (งบเทศบาล)	๑๐๐,๐๐๐.๐๐ (งบเทศบาล)	๑๐๐,๐๐๐.๐๐ (งบเทศบาล)	๑๐๐,๐๐๐.๐๐ (งบเทศบาล)	๑๐๐,๐๐๐.๐๐ (งบเทศบาล)	คุณภาพชีวิตดีขึ้น	- ประชาชนที่เจ็บป่วยเบื้องต้นได้รับการรักษาทันที่	กอง สาธารณสุขฯ

๓. ยุทธศาสตร์การพัฒนา ด้านคุณภาพชีวิต

๓.๔ กลยุทธ์ ส่งเสริมสุขภาพและอนามัยของประชาชนในทุกระดับให้มีสุขภาพแข็งแรงอบรมให้เกิดความรู้ความเข้าใจในการดูแลสุขภาพ การออกกำลังกายการป้องกันโรค รวมถึงการใช้อย่างถูกต้อง

(๔) แผนงาน สาธารณสุข

ที่	โครงการ	วัตถุประสงค์	เป้าหมาย (ผลผลิต ของโครงการ)	งบประมาณ					ตัวชี้วัด (KPI)	ผลลัพธ์ที่คาดว่าจะ ได้รับ	หน่วยงาน ที่รับผิดชอบ
				๒๕๖๖ (บาท)	๒๕๖๗ (บาท)	๒๕๖๘ (บาท)	๒๕๖๙ (บาท)	๒๕๗๐ (บาท)			
๑๘	ควบคุมโรคขาดสาร ไอโอดีนของ สมเด็จพระเทพรัตนราชสุดาฯ สยามบรมราชกุมารี	- เพื่อป้องกัน ควบคุม การเกิดของโรคขาด สารไอโอดีน	- แจกวัคซีนและ ออกฉีดวัคซีน ปีละ ๑ ครั้ง	๑๒๐,๐๐๐.๐๐ (งบเทศบาล)	๑๒๐,๐๐๐.๐๐ (งบเทศบาล)	๑๒๐,๐๐๐.๐๐ (งบเทศบาล)	๑๒๐,๐๐๐.๐๐ (งบเทศบาล)	๑๒๐,๐๐๐.๐๐ (งบเทศบาล)	อัตราการเกิด โรคลดลง	- การเกิดของโรค ขาดสารไอโอดีน ลดลงหรือไม่เกิดขึ้นเลย	กอง สาธารณสุขฯ
๑๙	สัตว์ปลอดโรค คนปลอดภัย จากโรคพิษสุนัขบ้า	- เพื่อควบคุมการระบาดของ โรคพิษสุนัขบ้า	- จัดอบรมให้ ความรู้กับประชาชน ปีละ ๑ ครั้ง	๑๕๐,๐๐๐.๐๐ (งบเทศบาล)	๑๕๐,๐๐๐.๐๐ (งบเทศบาล)	๑๕๐,๐๐๐.๐๐ (งบเทศบาล)	๑๕๐,๐๐๐.๐๐ (งบเทศบาล)	๑๕๐,๐๐๐.๐๐ (งบเทศบาล)	คุณภาพชีวิต ดีขึ้น	- สามารถควบคุมโรค พิษสุนัขบ้าได้	กอง สาธารณสุขฯ
๒๐	สำรวจข้อมูลสุนัขและแมว และขึ้นทะเบียน	- เพื่อควบคุมการระบาดของ โรคพิษสุนัขบ้า	- สำรวจจำนวน สุนัขและแมว	๑๕๐,๐๐๐.๐๐ (งบเทศบาล)	๑๕๐,๐๐๐.๐๐ (งบเทศบาล)	๑๕๐,๐๐๐.๐๐ (งบเทศบาล)	๑๕๐,๐๐๐.๐๐ (งบเทศบาล)	๑๕๐,๐๐๐.๐๐ (งบเทศบาล)	คุณภาพชีวิต ดีขึ้น	- สามารถควบคุมโรค พิษสุนัขบ้าได้	กอง สาธารณสุขฯ
๒๑	อุดหนุนคณะกรรมการ หมู่บ้าน/ชุมชน	- เพื่อให้การดำเนินงานของคณะ กรรมการมีประสิทธิภาพ	- อุดหนุนเงิน	๓๐๐,๐๐๐.๐๐ (งบเทศบาล)	๓๐๐,๐๐๐.๐๐ (งบเทศบาล)	๓๐๐,๐๐๐.๐๐ (งบเทศบาล)	๓๐๐,๐๐๐.๐๐ (งบเทศบาล)	๒๘๐,๐๐๐.๐๐ (งบเทศบาล)	ร้อยละการ ดำเนินงานมี ประสิทธิภาพ เพิ่มขึ้น	- คณะกรรมการดำเนิน งานได้อย่างมีประสิทธิภาพ	กอง สาธารณสุขฯ
๒๒	รณรงค์และแก้ไข ปัญหายาเสพติด	- เพื่อป้องกันการระบาดของ ยาเสพติด  - เพื่อลดปัญหาการแพร่ระบาดของ ของยาเสพติดในตำบล	- จัดอบรมปีละ ๕ รุ่น รุ่นละ ๒๐๐ คน	๗๐,๐๐๐.๐๐ (งบเทศบาล)	๗๐,๐๐๐.๐๐ (งบเทศบาล)	๗๐,๐๐๐.๐๐ (งบเทศบาล)	๗๐,๐๐๐.๐๐ (งบเทศบาล)	๗๐,๐๐๐.๐๐ (งบเทศบาล)	อัตราการเกิด อาชญากรรม ลดลง	- เยาวชนได้มีโอกาส เข้ารับการปลูกฝัง คุณธรรม	กอง สาธารณสุขฯ

๓. ยุทธศาสตร์การพัฒนา ด้านคุณภาพชีวิต

๓.๔ กลยุทธ์ ส่งเสริมสุขภาพและอนามัยของประชาชนในทุกระดับให้มีสุขภาพแข็งแรงอบรมให้เกิดความรู้ความเข้าใจในการดูแลสุขภาพ การออกกำลังกายการป้องกันโรค รวมถึงการใช้อย่างถูกต้อง

(๔) แผนงาน สาธารณสุข

ที่	โครงการ	วัตถุประสงค์	เป้าหมาย (ผลผลิต ของโครงการ)	งบประมาณ					ตัวชี้วัด (KPI)	ผลลัพธ์ที่คาดว่าจะได้รับ	หน่วยงาน ที่รับผิดชอบ
				๒๕๖๖ (บาท)	๒๕๖๗ (บาท)	๒๕๖๘ (บาท)	๒๕๖๙ (บาท)	๒๕๗๐ (บาท)			
๒๓	สำรวจและตรวจติดตาม คุณภาพน้ำอุปโภคและบริโภค	- เพื่อตรวจวัดคุณภาพแหล่งน้ำ อุปโภคและบริโภคในตำบล	- จัดทำโครงการออก สำรวจและตรวจสอบ น้ำอุปโภคและบริโภค ทั้ง ๑๔ หมู่บ้าน	๑๒๐,๐๐๐.๐๐ (งบเทศบาล)	๑๒๐,๐๐๐.๐๐ (งบเทศบาล)	๑๒๐,๐๐๐.๐๐ (งบเทศบาล)	๑๒๐,๐๐๐.๐๐ (งบเทศบาล)	๑๒๐,๐๐๐.๐๐ (งบเทศบาล)	คุณภาพของน้ำ อุปโภคบริโภค ได้มาตรฐาน	- ทำให้สามารถควบคุม คุณภาพน้ำอุปโภคและ บริโภค	กอง สาธารณสุขฯ
๒๔	จัดหาวัคซีนป้องกันโรค ติดเชื้อไวรัสโคโรนา ๒๐๑๙ (COVID-๑๙)	- เพื่อจัดหาวัคซีนโควิด - ๑๙ ครุภัณฑ์ในการเก็บรักษาวัคซีน โควิด - ๑๙ และวัสดุอุปกรณ์ใน การฉีดวัคซีนโควิด - ๑๙ ให้กับ ประชาชนในเขต ทต.บางวัว คณาภิรักษ์ และอื่นๆที่เกี่ยวข้องกับ การฉีดวัคซีนโควิด - ๑๙ - เพื่อสร้างภูมิคุ้มกันหมู่ให้กับ ประชาชน ลดความเสี่ยงในการ แพร่กระจายของโรคติดเชื้อไวรัส โคโรนา ๒๐๑๙ (COVID - ๑๙) - เพื่อบูรณาการร่วมกับหน่วยงาน อื่นในการป้องกันและควบคุมการ แพร่ระบาดของโรคติดเชื้อไวรัส โคโรนา ๒๐๑๙ (COVID - ๑๙)	- จัดหาวัคซีนโควิด - ๑๙ ครุภัณฑ์ในการเก็บรักษา วัคซีนโควิด - ๑๙ วัสดุ อุปกรณ์ในการฉีดวัคซีน โควิด - ๑๙ และอื่นๆที่ เกี่ยวข้องกับการฉีดวัคซีน โควิด - ๑๙ เช่น ค่าบริการ ทางการแพทย์ ค่าบริการ โรงพยาบาล ค่าบริการฉีด วัคซีน ค่าเช่าและบำรุง สถานที่ในการบริการฉีด วัคซีนโควิด - ๑๙ ให้กับ ประชาชนในเขตทต.บางวัว คณาภิรักษ์	๑๐,๐๐๐,๐๐๐.๐๐ (งบเทศบาล)	๑๐,๐๐๐,๐๐๐.๐๐ (งบเทศบาล)	๑๐,๐๐๐,๐๐๐.๐๐ (งบเทศบาล)	๑๐,๐๐๐,๐๐๐.๐๐ (งบเทศบาล)	๑๐,๐๐๐,๐๐๐.๐๐ (งบเทศบาล)	ร้อยละของ ประชาชนใน เขตทต.บางวัว คณาภิรักษ์ได้รับ การฉีดวัคซีน ป้องกันโรค ติดเชื้อไวรัส โคโรนา ๒๐๑๙	ประชาชนในเขต ทต. บางวัวคณาภิรักษ์ได้รับ การป้องกันการติดเชื้อ จากโรคติดต่อและมี ภูมิคุ้มกันโรค	กอง สาธารณสุขฯ
๒๕	ป้องกัน ควบคุมโรคติดต่อ และไม่ติดต่อ	- เพื่อป้องกัน ควบคุมโรค		๒๐๐,๐๐๐.๐๐ (งบเทศบาล)	๒๐๐,๐๐๐.๐๐ (งบเทศบาล)	๒๐๐,๐๐๐.๐๐ (งบเทศบาล)	๒๐๐,๐๐๐.๐๐ (งบเทศบาล)	๒๐๐,๐๐๐.๐๐ (งบเทศบาล)			กอง สาธารณสุขฯ

๓. ยุทธศาสตร์การพัฒนา ด้านคุณภาพชีวิต

๓.๔ กลยุทธ์ ส่งเสริมสุขภาพและอนามัยของประชาชนในทุกระดับให้มีสุขภาพแข็งแรงอบรมให้เกิดความรู้ความเข้าใจในการดูแลสุขภาพ การออกกำลังกายการป้องกันโรค รวมถึงการใช้อย่างถูกต้อง

(๔) แผนงาน สาธารณสุข

ที่	โครงการ	วัตถุประสงค์	เป้าหมาย (ผลผลิต ของโครงการ)	งบประมาณ					ตัวชี้วัด (KPI)	ผลลัพธ์ที่คาดว่าจะ ได้รับ	หน่วยงาน ที่รับผิดชอบ
				๒๕๖๖ (บาท)	๒๕๖๗ (บาท)	๒๕๖๘ (บาท)	๒๕๖๙ (บาท)	๒๕๗๐ (บาท)			
๒๖	ช่วยเหลือประชาชนตามอำนาจหน้าที่ขององค์กรปกครองส่วนท้องถิ่น (ด้านการป้องกันและควบคุมโรคติดต่อ)	- เพื่อช่วยเหลือประชาชนที่ได้รับความสะดวก	- ประชาชนที่ได้รับความสะดวก	๑๐๐,๐๐๐.๐๐ (งบเทศบาล)	๑๐๐,๐๐๐.๐๐ (งบเทศบาล)	๑๐๐,๐๐๐.๐๐ (งบเทศบาล)	๑๐๐,๐๐๐.๐๐ (งบเทศบาล)	๑๐๐,๐๐๐.๐๐ (งบเทศบาล)	บรรเทาความเดือดร้อน	- ประชาชนได้รับความช่วยเหลือ	กองสาธารณสุขฯ
๒๗	จัดทำศูนย์พักพิงสุนัขจรจัด	- เพื่อความเป็นระเบียบเรียบร้อย	- จัดทำศูนย์พักพิงสุนัขจรจัด	๕๐๐,๐๐๐.๐๐ (งบเทศบาล)	๕๐๐,๐๐๐.๐๐ (งบเทศบาล)	๕๐๐,๐๐๐.๐๐ (งบเทศบาล)	๕๐๐,๐๐๐.๐๐ (งบเทศบาล)	๕๐๐,๐๐๐.๐๐ (งบเทศบาล)	บรรเทาความเดือดร้อน	- มีความเป็นระเบียบ	กองสาธารณสุขฯ

## (๕) แผนงาน สังคมสงเคราะห์

ที่	โครงการ	วัตถุประสงค์	เป้าหมาย (ผลผลิต ของโครงการ)	งบประมาณ					ตัวชี้วัด (KPI)	ผลลัพธ์ที่คาดว่าจะ ได้รับ	หน่วยงาน ที่รับผิดชอบ
				๒๕๖๖ (บาท)	๒๕๖๗ (บาท)	๒๕๖๘ (บาท)	๒๕๖๙ (บาท)	๒๕๗๐ (บาท)			
๔	โครงการอบรมเสริมสร้าง ศักยภาพผู้นำชุมชนและปฏิบัติ งานด้านเด็กและเยาวชน	- เพื่อส่งเสริมให้ผู้นำชุมชน และผู้ปฏิบัติงานด้านเด็ก และเยาวชนได้เข้าใจถึง บทบาทหน้าที่	- ผู้นำชุมชนและ ผู้ปฏิบัติงานด้านเด็ก เยาวชนในเขตเทศบาลฯ	๑๐๐,๐๐๐.๐๐ (งบเทศบาล)	๑๐๐,๐๐๐.๐๐ (งบเทศบาล)	๑๐๐,๐๐๐.๐๐ (งบเทศบาล)	๑๐๐,๐๐๐.๐๐ (งบเทศบาล)	๑๐๐,๐๐๐.๐๐ (งบเทศบาล)	ร้อยละความรู้ความ เข้าใจเพิ่มขึ้น	- ผู้นำชุมชนและ ผู้ปฏิบัติงานด้านเด็ก และเยาวชนมีความรู้ และเข้าใจถึงบทบาท หน้าที่มากขึ้น	ฝ่ายสวัสดิการฯ สำนักปลัด
๕	อบรมให้ความรู้ผู้สูงอายุและ ทัศนศึกษาดูงาน	- เพื่อส่งเสริมให้ผู้สูงอายุ ได้ใช้เวลาว่างให้เกิด ประโยชน์และมีส่วนร่วม แสดงความคิดเห็นในสังคม	- ผู้สูงอายุในเขต เทศบาลฯ	๑,๕๐๐,๐๐๐.๐๐ (งบเทศบาล)	๑,๕๐๐,๐๐๐.๐๐ (งบเทศบาล)	๑,๕๐๐,๐๐๐.๐๐ (งบเทศบาล)	๑,๕๐๐,๐๐๐.๐๐ (งบเทศบาล)	๑,๕๐๐,๐๐๐.๐๐ (งบเทศบาล)	ร้อยละการมีส่วน ร่วมเพิ่มขึ้น	- ผู้สูงอายุได้พบปะ พูดคุยแลกเปลี่ยน ความคิดเห็นซึ่งกัน และกัน และได้มี ส่วนร่วมแสดงควา มเห็นในสังคม	ฝ่ายสวัสดิการฯ สำนักปลัด
๖	ช่วยเหลือผู้ยากไร้	- เพื่อช่วยเหลือผู้ยากไร้ที่ ไม่สามารถช่วยเหลือตนเอง ได้ ไม่มีผู้ดูแล	- ผู้ยากไร้ในเขตเทศ	๑๐๐,๐๐๐.๐๐ (งบเทศบาล)	๑๐๐,๐๐๐.๐๐ (งบเทศบาล)	๑๐๐,๐๐๐.๐๐ (งบเทศบาล)	๑๐๐,๐๐๐.๐๐ (งบเทศบาล)	๑๐๐,๐๐๐.๐๐ (งบเทศบาล)	อัตราความเป็นอยู่ ที่ดีขึ้น	- ผู้ยากไร้มีความเป็น อยู่ ที่ดีขึ้น	ฝ่ายสวัสดิการฯ สำนักปลัด
๗	โครงการตรวจวัดสายตาประกอบ แว่น	- เพื่อช่วยเหลือประชาชน ที่มีปัญหาทางสายตา ให้มี การใช้ชีวิตที่ดีขึ้น	- ประชาชนที่มีปัญหา สายตาในเขตเทศบาล	๒๐๐,๐๐๐.๐๐ (งบเทศบาล)	๒๐๐,๐๐๐.๐๐ (งบเทศบาล)	๒๐๐,๐๐๐.๐๐ (งบเทศบาล)	๒๐๐,๐๐๐.๐๐ (งบเทศบาล)	๒๐๐,๐๐๐.๐๐ (งบเทศบาล)	ร้อยละปัญหาด้าน สายตาลดลง	- ประชาชนที่มีปัญหา ทางด้านสายตามีการ ใช้ชีวิตและมีความเป็น อยู่ที่ดีขึ้น	ฝ่ายสวัสดิการฯ สำนักปลัด
๘	สวดมนต์ ปฏิบัติธรรม ทำสมาธิ	- เพื่อให้ประชาชนมี กิจกรรมทางศาสนา	- จัดกิจกรรม ๑๒ เ	๑๐๐,๐๐๐.๐๐ (งบเทศบาล)	๑๐๐,๐๐๐.๐๐ (งบเทศบาล)	๑๐๐,๐๐๐.๐๐ (งบเทศบาล)	๑๐๐,๐๐๐.๐๐ (งบเทศบาล)	๑๐๐,๐๐๐.๐๐ (งบเทศบาล)	ร้อยละประชาชน ที่มึความรู้เพิ่มขึ้น	- กิจกรรมทั้ง ๑๒ เ	ฝ่ายสวัสดิการฯ สำนักปลัด



## (๕) แผนงาน สังคมสงเคราะห์

ที่	โครงการ	วัตถุประสงค์	เป้าหมาย (ผลผลิต ของโครงการ)	งบประมาณ					ตัวชี้วัด (KPI)	ผลลัพธ์ที่คาดว่าจะ ได้รับ	หน่วยงาน ที่รับผิดชอบ
				๒๕๖๖ (บาท)	๒๕๖๗ (บาท)	๒๕๖๘ (บาท)	๒๕๖๙ (บาท)	๒๕๗๐ (บาท)			
๙	อบรมให้ความรู้ผู้สูงอายุ	- เพื่อให้ผู้สูงอายุมีกิจกรรม และเพิ่มพูนความรู้	- จัดกิจกรรมปีละ ๕	๕๐๐,๐๐๐.๐๐ (งบเทศบาล)	๕๐๐,๐๐๐.๐๐ (งบเทศบาล)	๕๐๐,๐๐๐.๐๐ (งบเทศบาล)	๕๐๐,๐๐๐.๐๐ (งบเทศบาล)	๕๐๐,๐๐๐.๐๐ (งบเทศบาล)	ร้อยละผู้สูงอายุ ที่มีความรู้เพิ่มขึ้น	จัดกิจกรรมปีละ ๖ ครั้ง	ฝ่ายสวัสดิการฯ สำนักปลัด
๑๐	อบรมอาชีพพระยະສັນ	- เพื่อส่งเสริมอาชีพ	- จัดอบรมอาชีพปีละ ๑๐ ครั้ง	๕๐,๐๐๐.๐๐ (งบเทศบาล)	๕๐,๐๐๐.๐๐ (งบเทศบาล)	๕๐,๐๐๐.๐๐ (งบเทศบาล)	๕๐,๐๐๐.๐๐ (งบเทศบาล)	๕๐,๐๐๐.๐๐ (งบเทศบาล)	ร้อยละผู้ที่มีความรู้ เกี่ยวกับอาชีพต่างๆ เพิ่มขึ้น	- อบรมอาชีพ ๑๐ ครั้ง	ฝ่ายสวัสดิการฯ สำนักปลัด
๑๑	ช่วยเหลือผู้ประสบปัญหา อุทกภัย วาตภัย ภัยแล้ง และภัยอื่นๆ	- เพื่อช่วยเหลือผู้ประสบปัญหา จากอุทกภัย วาตภัย ภัยแล้ง และภัยอื่นๆในตำบล (๓.๖ ป้องกันและบรรเทา)	- จัดหาสิ่งของบรรเทา ความเดือดร้อน	๑๐๐,๐๐๐.๐๐ (งบเทศบาล)	๑๐๐,๐๐๐.๐๐ (งบเทศบาล)	๑๐๐,๐๐๐.๐๐ (งบเทศบาล)	๑๐๐,๐๐๐.๐๐ (งบเทศบาล)	๑๐๐,๐๐๐.๐๐ (งบเทศบาล)	สนับสนุนงบประมาณ	- สามารถบรรเทาปัญหา ที่เกิดจากอุทกภัย วาตภัย ภัยแล้งและภัยอื่นๆที่เกิด ขึ้นได้	สำนักปลัด
๑๒	อุดหนุนเหล่ากาชาดจังหวัด ฉะเชิงเทรา ตามโครงการพัฒนา ชีวิตและเป็นการสงเคราะห์เด็ก สตรี คนพิการ ผู้สูงอายุ และ บรรเทาทุกข์ในยามปกติและ ฉุกเฉิน	- เพื่อสนับสนุนโครงการ ตามโครงการของ เหล่ากาชาด	- สนับสนุนงบประม ตามอำนาจหน้าที่	๒๕,๐๐๐.๐๐ (งบเทศบาล)	๒๕,๐๐๐.๐๐ (งบเทศบาล)	๒๕,๐๐๐.๐๐ (งบเทศบาล)	๒๕,๐๐๐.๐๐ (งบเทศบาล)	๒๕,๐๐๐.๐๐ (งบเทศบาล)	สนับสนุน งบประมาณ	- เหล่ากาชาดจังหวัด ดำเนินกิจกรรมได้ตาม วัตถุประสงค์ที่กำหนด	ฝ่ายสวัสดิการฯ สำนักปลัด
๑๓	อุดหนุนหน่วยงานราชการ ตามโครงการช่วยเหลือผู้ ประสบภัยแล้ง	- เพื่อสนับสนุนหน่วยงาน ราชการตามโครงการช่วยเหลือ ผู้ประสบภัยแล้ง (๓.๖ ป้องกันบรรเทา)	- สนับสนุนงบประม	๕๐,๐๐๐.๐๐ (งบเทศบาล)	๕๐,๐๐๐.๐๐ (งบเทศบาล)	๕๐,๐๐๐.๐๐ (งบเทศบาล)	๕๐,๐๐๐.๐๐ (งบเทศบาล)	๕๐,๐๐๐.๐๐ (งบเทศบาล)	สนับสนุนงบประมาณ	- ประชาชนได้รับความ เหลือเมื่อประสบภัยแล้ง	สำนักปลัด

## (๕) แผนงาน สังคมสงเคราะห์

ที่	โครงการ	วัตถุประสงค์	เป้าหมาย (ผลผลิต ของโครงการ)	งบประมาณ					ตัวชี้วัด (KPI)	ผลลัพธ์ที่คาดว่าจะ ได้รับ	หน่วยงาน ที่รับผิดชอบ
				๒๕๖๖ (บาท)	๒๕๖๗ (บาท)	๒๕๖๘ (บาท)	๒๕๖๙ (บาท)	๒๕๗๐ (บาท)			
๑๔	โรงเรียนผู้สูงอายุ	- เพื่อให้ผู้สูงอายุมีกิจกรรม และเพิ่มพูนความรู้	- จัดกิจกรรมทุกปี	๑๐๐,๐๐๐.๐๐ (งบเทศบาล)	๑๐๐,๐๐๐.๐๐ (งบเทศบาล)	๑๐๐,๐๐๐.๐๐ (งบเทศบาล)	๑๐๐,๐๐๐.๐๐ (งบเทศบาล)	๑๐๐,๐๐๐.๐๐ (งบเทศบาล)	ร้อยละผู้สูงอายุ ที่มีความรู้เพิ่มขึ้น	จัดกิจกรรม	ฝ่ายสวัสดิการฯ สำนักปลัด
๑๕	ช่วยเหลือประชาชนตามอำนาจหน้าที่ ขององค์กรปกครองส่วนท้องถิ่น	- เพื่อช่วยเหลือประชาชนที่ ได้รับความเดือดร้อนหรือไม่ สามารถช่วยเหลือตัวเองได้ ในการดำรงชีพ	- ประชาชนที่ได้รับ ความเดือดร้อน	๕๐๐,๐๐๐.๐๐ (งบเทศบาล)	๕๐๐,๐๐๐.๐๐ (งบเทศบาล)	๕๐๐,๐๐๐.๐๐ (งบเทศบาล)	๕๐๐,๐๐๐.๐๐ (งบเทศบาล)	๕๐๐,๐๐๐.๐๐ (งบเทศบาล)	บรรเทาความเดือด ร้อน	- ประชาชนได้รับ ความช่วยเหลือ	ฝ่ายสวัสดิการฯ สำนักปลัด

๓. ยุทธศาสตร์การพัฒนา ด้านคุณภาพชีวิต

๓.๖ กลยุทธ์ ส่งเสริมพัฒนาบทบาทและคุณภาพของเด็ก เยาวชน สตรี ผู้สูงอายุ ผู้พิการ ผู้ด้อยโอกาส ประชาชน และคุ้มครองสิทธิเสรีภาพของประชาชน

(๖) แผนงาน เคาหะและชุมชน

ที่	โครงการ	วัตถุประสงค์	เป้าหมาย (ผลผลิต ของโครงการ)	งบประมาณ					ตัวชี้วัด (KPI)	ผลลัพธ์ที่คาดว่าจะ ได้รับ	หน่วยงาน ที่รับผิดชอบ
				๒๕๖๖ (บาท)	๒๕๖๗ (บาท)	๒๕๖๘ (บาท)	๒๕๖๙ (บาท)	๒๕๗๐ (บาท)			
๕	จัดซื้อที่ดินสำหรับทำสวน สาธารณะ	- เพื่อให้ประชาชนมีสถานที่ พักผ่อนหย่อนใจ	- จัดซื้อที่ดินไม่น้อยกว่า ๑๐ ไร่	๕๐,๐๐๐,๐๐๐.๐๐ (งบเทศบาล)	๕๐,๐๐๐,๐๐๐.๐๐ (งบเทศบาล)	๕๐,๐๐๐,๐๐๐.๐๐ (งบเทศบาล)	๕๐,๐๐๐,๐๐๐.๐๐ (งบเทศบาล)	๕๐,๐๐๐,๐๐๐.๐๐ (งบเทศบาล)	คุณภาพชีวิต ดีขึ้น	- ประชาชนมีสถานที่ พักผ่อนหย่อนใจ	กองช่าง

๓. ยุทธศาสตร์การพัฒนาด้านคุณภาพชีวิต

๓.๗ กลยุทธ์ ส่งเสริมพัฒนาบทบาทและคุณภาพของเด็ก เยาวชน สตรี ผู้สูงอายุ ผู้พิการ ผู้ด้อยโอกาส ประชาชน และคุ้มครองสิทธิเสรีภาพของประชาชน

(๗) แผนงาน สร้างความเข้มแข็งของชุมชน

ที่	โครงการ	วัตถุประสงค์	เป้าหมาย (ผลผลิต ของโครงการ)	งบประมาณ					ตัวชี้วัด (KPI)	ผลลัพธ์ที่คาดว่าจะได้รับ	หน่วยงาน ที่รับผิดชอบ
				๒๕๖๖ (บาท)	๒๕๖๗ (บาท)	๒๕๖๘ (บาท)	๒๕๖๙ (บาท)	๒๕๗๐ (บาท)			
๔	กิจกรรมครอบครัวสัมพันธ์	- เพื่อให้ครอบครัวได้ใช้เวลาาร่วมกันอย่างมีคุณภาพ  (๓.๓ ส่งเสริมสวัสดิการสังคม)	- ครอบครัวในเขตเทศบาลฯ	๑๐๐,๐๐๐.๐๐ (งบเทศบาล)	๑๐๐,๐๐๐.๐๐ (งบเทศบาล)	๑๐๐,๐๐๐.๐๐ (งบเทศบาล)	๑๐๐,๐๐๐.๐๐ (งบเทศบาล)	๑๐๐,๐๐๐.๐๐ (งบเทศบาล)	ร้อยละความรู้ความเข้าใจเพิ่มขึ้น	- ครอบครัวมีความสัมพันธ์และห่วงใยที่ดียิ่งขึ้น	ฝ่ายสวัสดิการฯ สำนักปลัด
๕	ป้องกันและแก้ไขปัญหาดังครรภ์ไม่พร้อมในวัยรุ่น	- เพื่อเสริมสร้างองค์ความรู้เรื่องบทบาทหน้าที่และคุณค่าของความเป็นชาย/หญิงให้กับวัยรุ่น  (๓.๓ ส่งเสริมสวัสดิการสังคม)	- เยาวชนในเขตเทศบาลฯ	๑๐๐,๐๐๐.๐๐ (งบเทศบาล)	๑๐๐,๐๐๐.๐๐ (งบเทศบาล)	๑๐๐,๐๐๐.๐๐ (งบเทศบาล)	๑๐๐,๐๐๐.๐๐ (งบเทศบาล)	๑๐๐,๐๐๐.๐๐ (งบเทศบาล)	ร้อยละความรู้ความเข้าใจเพิ่มขึ้น	- เด็กและเยาวชนมีทักษะและภูมิคุ้มกันเกี่ยวกับเรื่องเพศมากขึ้น	ฝ่ายสวัสดิการฯ สำนักปลัด
๖	เสริมทักษะการเลี้ยงดูบุตรหลานในวัยรุ่น	- เพื่อส่งเสริมให้พ่อแม่ผู้ปกครองได้เข้าใจถึงวิธีการเลี้ยงดูบุตรหลานมากขึ้น  (๓.๓ ส่งเสริมสวัสดิการสังคม)	- พ่อแม่ ผู้ปกครอง ในเขตเทศบาลฯ	๑๐๐,๐๐๐.๐๐ (งบเทศบาล)	๑๐๐,๐๐๐.๐๐ (งบเทศบาล)	๑๐๐,๐๐๐.๐๐ (งบเทศบาล)	๑๐๐,๐๐๐.๐๐ (งบเทศบาล)	๑๐๐,๐๐๐.๐๐ (งบเทศบาล)	ร้อยละความรู้ความเข้าใจเพิ่มขึ้น	- พ่อแม่ ผู้ปกครองได้เข้าใจถึงวิธีการเลี้ยงดูบุตร หลานมากขึ้น	ฝ่ายสวัสดิการฯ สำนักปลัด
๗	ป้องกันและแก้ไขปัญหาเสพติดตามยุทธศาสตร์ ๕ รื้อป้องกัน	- เพื่อดำเนินงานการป้องกันและแก้ไขปัญหาเสพติดตามยุทธศาสตร์ ๕ รื้อป้องกัน  (๓.๕ รักษาความสงบ)	- เป็นค่าใช้จ่ายตามโครงการ	๑๐๐,๐๐๐.๐๐ (งบเทศบาล)	๑๐๐,๐๐๐.๐๐ (งบเทศบาล)	๑๐๐,๐๐๐.๐๐ (งบเทศบาล)	๑๐๐,๐๐๐.๐๐ (งบเทศบาล)	๑๐๐,๐๐๐.๐๐ (งบเทศบาล)	ประสิทธิภาพในการปฏิบัติหน้าที่เพิ่มขึ้น	- ปัญหาเสพติดลดลง	สำนักปลัด

๓. ยุทธศาสตร์การพัฒนาด้านคุณภาพชีวิต

๓.๗ กลยุทธ์ ส่งเสริมพัฒนาบทบาทและคุณภาพของเด็ก เยาวชน สตรี ผู้สูงอายุ ผู้พิการ ผู้ด้อยโอกาส ประชาชน และคุ้มครองสิทธิเสรีภาพของประชาชน

(๗) แผนงาน สร้างความเข้มแข็งของชุมชน

ที่	โครงการ	วัตถุประสงค์	เป้าหมาย (ผลผลิต ของโครงการ)	งบประมาณ					ตัวชี้วัด (KPI)	ผลลัพธ์ที่คาดว่าจะ ได้รับ	หน่วยงาน ที่รับผิดชอบ
				๒๕๖๖ (บาท)	๒๕๖๗ (บาท)	๒๕๖๘ (บาท)	๒๕๖๙ (บาท)	๒๕๗๐ (บาท)			
๘	คนรุ่นใหม่ รวมใจ ด้านภัยยาเสพติด	- เพื่อให้เด็กและเยาวชนได้ ตระหนักและรู้ถึงปัญหาของ ยาเสพติด  (๓.๕ รักษาความสงบ)	- เยาวชนในเขต เทศบาลฯ	๑๐๐,๐๐๐.๐๐ (งบเทศบาล)	๑๐๐,๐๐๐.๐๐ (งบเทศบาล)	๑๐๐,๐๐๐.๐๐ (งบเทศบาล)	๑๐๐,๐๐๐.๐๐ (งบเทศบาล)	๑๐๐,๐๐๐.๐๐ (งบเทศบาล)	ร้อยละของปัญหา ยาเสพติดลดลง	- เด็กและเยาวชนมีความ รู้ ตระหนักถึงผลกระทบ และปัญหาของยาเสพติด	ฝ่ายสวัสดิการฯ สำนักปลัด
๙	รณรงค์และแก้ไข ปัญหายาเสพติด  To be number one ของทุลกระหม่อมหญิง อุบลรัตนราชกัญญา สิริวัฒนาพรรณวดี	- เพื่อป้องกันการ ระบาดของยาเสพติด  - เพื่อลดปัญหา การแพร่ระบาด ของยาเสพติดในตำบล	- จัดอบรมปีละ ๕ รุ่น รุ่นละ ๒๐๐ คน	๑๐๐,๐๐๐.๐๐ (งบเทศบาล)	๑๐๐,๐๐๐.๐๐ (งบเทศบาล)	๑๐๐,๐๐๐.๐๐ (งบเทศบาล)	๑๐๐,๐๐๐.๐๐ (งบเทศบาล)	๑๐๐,๐๐๐.๐๐ (งบเทศบาล)	อัตราการเกิด อาชญากรรม ลดลง	- เยาวชนได้มี โอกาสเข้ารับ การปลูกฝัง คุณธรรม	กอง สาธารณสุขฯ

ก.ยุทธศาสตร์ชาติ ๒๐ ปี : ยุทธศาสตร์ที่ ๔ ด้านการสร้างโอกาสและความเสมอภาคทางสังคม

ข.แผนพัฒนาเศรษฐกิจและสังคมแห่งชาติ ฉบับที่ ๑๓ หมวดหมายที่ ๘ ไทยมีพื้นที่และเมืองอัจฉริยะที่น่าอยู่ ปลอดภัย เติบโตได้อย่างยั่งยืน

ค. Sustainable Development Goals : SDGs : เป้าหมายที่ ๓ : สร้างหลักประกันว่าคนมีชีวิตที่มีสุขภาพดีและส่งเสริมสวัสดิภาพสำหรับทุกคนในทุกวัย เป้าหมายที่ ๔ : สร้างหลักประกันว่าทุกคนมีการศึกษาที่มีคุณภาพอย่างครอบคลุมและเท่าเทียม

และสนับสนุนโอกาสในการเรียนรู้ตลอดชีวิต เป้าหมายที่ ๕ : บรรลุความเท่าเทียมระหว่างเพศ และเสริมสร้างความเข้มแข็งให้แก่สตรีและเด็กหญิง เป้าหมายที่ ๖ : สร้างหลักประกันว่าจะมีการจัดให้มีน้ำและสุขอนามัยสำหรับทุกคนและมีการบริหารจัดการที่ยั่งยืน

เป้าหมายที่ ๑๐ : ลดความไม่เสมอภาคภายในประเทศและระหว่างประเทศ

ง.ยุทธศาสตร์จังหวัด ประเด็นการพัฒนาด้านที่ ๓ พัฒนาคุณภาพชีวิต การศึกษา สาธารณสุข สวัสดิการสังคมและสร้างความมั่นคงปลอดภัยในชีวิตและทรัพย์สินของประชาชนทุกช่วงวัย

จ.ยุทธศาสตร์การพัฒนาขององค์กรปกครองท้องถิ่นในเขตจังหวัดที่ ยุทธศาสตร์ที่ ๒ การพัฒนาด้านการจัดระเบียบชุมชน/สังคม และการรักษาความสงบเรียบร้อย

๓. ยุทธศาสตร์การพัฒนาด้านคุณภาพชีวิต

๓.๘ กลยุทธ์ ส่งเสริมกิจกรรมในด้านการแข่งขันกีฬา นันทนาการ ของประชาชนให้ครอบคลุมและทั่วถึง

(๘) แผนงาน การศาสนาวัฒนธรรมและนันทนาการ

ที่	โครงการ	วัตถุประสงค์	เป้าหมาย (ผลผลิต ของโครงการ)	งบประมาณ					ตัวชี้วัด (KPI)	ผลลัพธ์ที่คาดว่าจะได้รับ	หน่วยงาน ที่รับผิดชอบ
				๒๕๖๖ (บาท)	๒๕๖๗ (บาท)	๒๕๖๘ (บาท)	๒๕๖๙ (บาท)	๒๕๗๐ (บาท)			
๑	ปรับปรุงสนามกีฬา	- เพื่อให้ประชาชนมีสุขภาพร่างกายที่แข็งแรง	ปรับปรุงสนามกีฬา ปีละ ๑ ครั้ง	๑,๐๐๐,๐๐๐.๐๐ (งบเทศบาล)	๑,๐๐๐,๐๐๐.๐๐ (งบเทศบาล)	๑,๐๐๐,๐๐๐.๐๐ (งบเทศบาล)	๑,๐๐๐,๐๐๐.๐๐ (งบเทศบาล)	๑,๐๐๐,๐๐๐.๐๐ (งบเทศบาล)	ความพึงพอใจ ของประชาชนเพิ่มขึ้น	- ประชาชนในตำบล มีสุขภาพร่างกาย แข็งแรง	กองช่าง
๒	ปรับปรุงสนามฟุตบอล เทศบาล	- เพื่อให้ประชาชนมีสถานที่ออกกำลังกายที่มีคุณภาพ	- ปรับปรุง ซ่อมแซม สนามฟุตบอลพท. ดำเนินการไม่น้อยกว่า ๕ ไร่ ปีละ ๑ ครั้ง	๑,๐๐๐,๐๐๐.๐๐ (งบเทศบาล)	๑,๐๐๐,๐๐๐.๐๐ (งบเทศบาล)	๑,๐๐๐,๐๐๐.๐๐ (งบเทศบาล)	๑,๐๐๐,๐๐๐.๐๐ (งบเทศบาล)	๑,๐๐๐,๐๐๐.๐๐ (งบเทศบาล)	ความพึงพอใจ ของประชาชนเพิ่มขึ้น	- ประชาชนมีสถานที่ พักผ่อนหย่อนใจ	กองช่าง
๓	จัดซื้อเครื่องออกกำลังกาย กลางแจ้งกลางแจ้ง	- เพื่อให้ประชาชนได้ มีเครื่องออกกำลังกายและมี สุขภาพแข็งแรง	- จัดซื้อเครื่องออกกำลังกาย กลางแจ้งกลางแจ้ง	๗๐๐,๐๐๐.๐๐ (งบเทศบาล)	๗๐๐,๐๐๐.๐๐ (งบเทศบาล)	๗๐๐,๐๐๐.๐๐ (งบเทศบาล)	๗๐๐,๐๐๐.๐๐ (งบเทศบาล)	๗๐๐,๐๐๐.๐๐ (งบเทศบาล)	ความพึงพอใจ ของประชาชนเพิ่มขึ้น	- ประชาชนมีที่ออกกำลังกาย ที่มีความปลอดภัย ได้มาตรฐาน	กองช่าง

(๘) แผนงาน การศาสนาวัฒนธรรมและนันทนาการ

ที่	โครงการ	วัตถุประสงค์	เป้าหมาย (ผลผลิต ของโครงการ)	งบประมาณ					ตัวชี้วัด (KPI)	ผลลัพธ์ที่คาดว่าจะได้รับ	หน่วยงาน ที่รับผิดชอบ
				๒๕๖๖ (บาท)	๒๕๖๗ (บาท)	๒๕๖๘ (บาท)	๒๕๖๙ (บาท)	๒๕๗๐ (บาท)			
๔	จัดซื้อวัสดุ อุปกรณ์ การออกกำลังกาย, เครื่องเล่น เด็กเล่น	- เพื่อให้ประชาชนได้มี วัสดุ อุปกรณ์ในการออกกำลังกาย - เพื่อให้ประชาชนสุขภาพ แข็งแรง ห่างไกลยาเสพติด	- จัดซื้อวัสดุ อุปกรณ์ กีฬาให้กับประชาชน ในเขตเทศบาลฯ ทั้ง ๑๔ หมู่บ้าน	๑,๐๐๐,๐๐๐.๐๐ (งบเทศบาล)	๑,๐๐๐,๐๐๐.๐๐ (งบเทศบาล)	๑,๐๐๐,๐๐๐.๐๐ (งบเทศบาล)	๑,๐๐๐,๐๐๐.๐๐ (งบเทศบาล)	๑,๐๐๐,๐๐๐.๐๐ (งบเทศบาล)	ความพึงพอใจ ของประชาชนเพิ่มขึ้น	- ประชาชนมีอุปกรณ์ ในการออกกำลังกาย และเล่นกีฬา - ประชาชนมีสุขภาพ ที่ดี	ฝ่ายอำนวยการ สำนักปลัด
๕	จัดซื้ออุปกรณ์กีฬา	- เพื่อให้ประชาชนมีสุขภาพ ร่างกายที่แข็งแรง	- จัดซื้ออุปกรณ์กีฬา ประเภทต่าง ๆ	๕๐๐,๐๐๐.๐๐ (งบเทศบาล)	๕๐๐,๐๐๐.๐๐ (งบเทศบาล)	๕๐๐,๐๐๐.๐๐ (งบเทศบาล)	๕๐๐,๐๐๐.๐๐ (งบเทศบาล)	๕๐๐,๐๐๐.๐๐ (งบเทศบาล)	ความพึงพอใจ ของประชาชนเพิ่มขึ้น	- ประชาชนในตำบล มีสุขภาพร่างกาย แข็งแรง	ฝ่ายอำนวยการ สำนักปลัด
๖	สนับสนุนการแข่งขันกีฬานักเรียน เยาวชนและประชาชน	- เพื่อให้ประชาชนได้ออก กายกำลังกายและรู้จักการแข่งขัน กีฬาต่าง ๆ โดยมีกฎ กติกา	- จัดการแข่งขันกีฬา ปีละ ๑ ครั้ง	๒๕๐,๐๐๐.๐๐ (งบเทศบาล)	๒๕๐,๐๐๐.๐๐ (งบเทศบาล)	๒๕๐,๐๐๐.๐๐ (งบเทศบาล)	๒๕๐,๐๐๐.๐๐ (งบเทศบาล)	๒๕๐,๐๐๐.๐๐ (งบเทศบาล)	อัตราการเกิดโรค ลดลง	- ประชาชนเกิดความ สามัคคีและได้ร่วม กิจกรรม	ฝ่ายอำนวยการ สำนักปลัด
๗	ส่งเสริมการออกกำลังกาย	- เพื่อส่งเสริมการออก กายกำลังกายให้กับประชาชน - เพื่อให้ประชาชนห่างไกล ยาเสพติด	- จัดครูสอนแอโรบิค จัดซื้อวัสดุ อุปกรณ์ กีฬาและเครื่องเสียง เต็มแอโรบิค	๒๕๐,๐๐๐.๐๐ (งบเทศบาล)	๒๕๐,๐๐๐.๐๐ (งบเทศบาล)	๒๕๐,๐๐๐.๐๐ (งบเทศบาล)	๒๕๐,๐๐๐.๐๐ (งบเทศบาล)	๒๕๐,๐๐๐.๐๐ (งบเทศบาล)	อัตราการเกิดโรค ลดลง	- ประชาชนใช้เวลา ว่างให้เป็นประโยชน์ และห่างไกลยาเสพติด	ฝ่ายอำนวยการ สำนักปลัด
๘	แข่งขันกีฬาประชาชน ๑๔ หมู่บ้าน	- เพื่อให้ประชาชนมีสุขภาพ แข็งแรง	- จัดแข่งขันกีฬา ประชาชน ๑๔ หมู่บ้าน ปีละ ๑ ครั้ง	๓๐๐,๐๐๐.๐๐ (งบเทศบาล)	๓๐๐,๐๐๐.๐๐ (งบเทศบาล)	๓๐๐,๐๐๐.๐๐ (งบเทศบาล)	๓๐๐,๐๐๐.๐๐ (งบเทศบาล)	๓๐๐,๐๐๐.๐๐ (งบเทศบาล)	อัตราการเกิดโรค ลดลง	- ประชาชนมีสุขภาพ แข็งแรง	ฝ่ายอำนวยการ สำนักปลัด

(๘) แผนงาน การศาสนาวัฒนธรรมและนันทนาการ

ที่	โครงการ	วัตถุประสงค์	เป้าหมาย (ผลผลิต ของโครงการ)	งบประมาณ					ตัวชี้วัด (KPI)	ผลลัพธ์ที่คาดว่าจะได้รับ	หน่วยงาน ที่รับผิดชอบ
				๒๕๖๖ (บาท)	๒๕๖๗ (บาท)	๒๕๖๘ (บาท)	๒๕๖๙ (บาท)	๒๕๗๐ (บาท)			
๙	แข่งขันกีฬาบางวัดคัพ	- เพื่อให้ประชาชนมีสุขภาพแข็งแรง	- จัดแข่งขันกีฬา ปีละ ๑ ครั้ง	๑๕๐,๐๐๐.๐๐ (งบเทศบาล)	๑๕๐,๐๐๐.๐๐ (งบเทศบาล)	๑๕๐,๐๐๐.๐๐ (งบเทศบาล)	๑๕๐,๐๐๐.๐๐ (งบเทศบาล)	๑๕๐,๐๐๐.๐๐ (งบเทศบาล)	อัตราการเกิดโรคลดลง	- ประชาชนมีสุขภาพแข็งแรง	ฝ่ายอำนวยการ สำนักปลัด
๑๐	อบรมเสริมทักษะด้านกีฬาแก่เด็ก เยาวชน ประชาชน	- เพื่อให้เยาวชนห่างไกลยาเสพติด - เพื่อให้เยาวชนมีสุขภาพแข็งแรง	- จัดแข่งขันกีฬาหมู่บ้าน - จัดแข่งขันกีฬาเชื่อมความสัมพันธ์ระหว่างหน่วยงาน - จัดแข่งขันกีฬาบางวัดคัพ	๒๐๐,๐๐๐.๐๐ (งบเทศบาล)	๒๐๐,๐๐๐.๐๐ (งบเทศบาล)	๒๐๐,๐๐๐.๐๐ (งบเทศบาล)	๒๐๐,๐๐๐.๐๐ (งบเทศบาล)	๒๐๐,๐๐๐.๐๐ (งบเทศบาล)	อัตราการเกิดโรคลดลง	- เยาวชนมีสุขภาพ ร่างกายแข็งแรง - เยาวชนห่างไกลยาเสพติด	ฝ่ายอำนวยการ สำนักปลัด
๑๑	แข่งขันกีฬาภายในเทศบาลตำบลบางวัวคณาภิรักษ์	- เพื่อให้บุคลากรมีสุขภาพแข็งแรง - เพื่อสร้างความสามัคคีภายในหน่วยงาน	- จัดแข่งขันกีฬาภายใน ปีละ ๑ ครั้ง	๑๕๐,๐๐๐.๐๐ (งบเทศบาล)	๑๕๐,๐๐๐.๐๐ (งบเทศบาล)	๑๕๐,๐๐๐.๐๐ (งบเทศบาล)	๑๕๐,๐๐๐.๐๐ (งบเทศบาล)	๑๕๐,๐๐๐.๐๐ (งบเทศบาล)	ประสิทธิภาพในการปฏิบัติหน้าที่เพิ่มขึ้น	- บุคลากรภายในเทศบาลฯ มีสุขภาพแข็งแรง - เกิดความสามัคคีภายในหน่วยงาน	ฝ่ายอำนวยการ สำนักปลัด
๑๒	พัฒนาศักยภาพด้านกีฬาเยาวชน ประชาชน	- เพื่อให้เยาวชนและประชาชนมีสุขภาพแข็งแรง	- จัดอบรมปีละ ๑ ครั้ง	๒๐๐,๐๐๐.๐๐ (งบเทศบาล)	๒๐๐,๐๐๐.๐๐ (งบเทศบาล)	๒๐๐,๐๐๐.๐๐ (งบเทศบาล)	๒๐๐,๐๐๐.๐๐ (งบเทศบาล)	๒๐๐,๐๐๐.๐๐ (งบเทศบาล)	อัตราการเกิดโรคลดลง	- ประชาชนมีสุขภาพแข็งแรง	ฝ่ายอำนวยการ สำนักปลัด
๑๓	แข่งขันกีฬาเชื่อมความสัมพันธ์ระหว่างหน่วยงาน	- เพื่อเป็นการสร้างความสามัคคี	- สนับสนุนงบประมาณในการจัดแข่งขันกีฬา	๓๐,๐๐๐.๐๐ (งบเทศบาล)	๓๐,๐๐๐.๐๐ (งบเทศบาล)	๓๐,๐๐๐.๐๐ (งบเทศบาล)	๓๐,๐๐๐.๐๐ (งบเทศบาล)	๓๐,๐๐๐.๐๐ (งบเทศบาล)	ประสิทธิภาพในการปฏิบัติหน้าที่เพิ่มขึ้น	- ก่อให้เกิดความสามัคคี	ฝ่ายอำนวยการ สำนักปลัด



(๘) แผนงาน การศาสนาวัฒนธรรมและนันทนาการ

ที่	โครงการ	วัตถุประสงค์	เป้าหมาย (ผลผลิต ของโครงการ)	งบประมาณ					ตัวชี้วัด (KPI)	ผลลัพธ์ที่คาดว่าจะได้รับ	หน่วยงาน ที่รับผิดชอบ
				๒๕๖๖ (บาท)	๒๕๖๗ (บาท)	๒๕๖๘ (บาท)	๒๕๖๙ (บาท)	๒๕๗๐ (บาท)			
๑๕	จัดซื้อเครื่องเล่นสนาม	- เพื่อให้มีเครื่องเล่นสนามให้กับเด็กนักเรียน - เพื่อเพิ่มพัฒนาการให้กับเด็กนักเรียน	- จัดซื้อเครื่องเล่นสนาม	๑,๐๐๐,๐๐๐.๐๐ (งบเทศบาล)	๑,๐๐๐,๐๐๐.๐๐ (งบเทศบาล)	๑,๐๐๐,๐๐๐.๐๐ (งบเทศบาล)	๑,๐๐๐,๐๐๐.๐๐ (งบเทศบาล)	๑,๐๐๐,๐๐๐.๐๐ (งบเทศบาล)	อัตราการเกิดโรค ลดลง	- มีเครื่องเล่นสนามให้กับเด็กนักเรียน - เพิ่มพัฒนาการให้กับเด็กนักเรียน	ร.ร. อนุบาลเทศบาลฯ
๑๕	ก่อสร้างอาคารอเนกประสงค์ประจำหมู่บ้านบูรพา หมู่ที่ ๑๔	- เพื่อให้มีสถานที่จัดกิจกรรมต่างๆ	- ขนาดพื้นที่ใช้สอยไม่น้อยกว่า ๒๐๐ ตรม.	๑,๐๐๐,๐๐๐.๐๐ (งบเทศบาล)	๑,๐๐๐,๐๐๐.๐๐ (งบเทศบาล)	๑,๐๐๐,๐๐๐.๐๐ (งบเทศบาล)	๑,๐๐๐,๐๐๐.๐๐ (งบเทศบาล)	๑,๐๐๐,๐๐๐.๐๐ (งบเทศบาล)	- อาคารอเนกประสงค์	- ประชาชนมีสถานที่จัดกิจกรรมต่างๆ	กองช่าง
๑๖	จัดซื้อที่ดินเพื่อสร้างสนามกีฬา หมู่ที่ ๗	- เพื่อให้มีสถานที่ออกกำลังกายและพักผ่อนหย่อนใจ	- จำนวน ๕ - ๑๐ ไร่	๒๕,๐๐๐,๐๐๐.๐๐ (งบเทศบาล)	๒๕,๐๐๐,๐๐๐.๐๐ (งบเทศบาล)	- (งบเทศบาล)	- (งบเทศบาล)	๒๕,๐๐๐,๐๐๐.๐๐ (งบเทศบาล)	- จัดซื้อที่ดิน	- ประชาชนมีสถานที่ออกกำลังกายและพักผ่อนหย่อนใจ	กองช่าง
๑๗	ปรับปรุงพื้นอาคารอเนกประสงค์	- เพื่อให้มีสถานที่ออกกำลังกายที่มีความทันสมัย	- ปรับปรุงพื้นอาคาร	๕๐๐,๐๐๐.๐๐ (งบเทศบาล)	๕๐๐,๐๐๐.๐๐ (งบเทศบาล)	๕๐๐,๐๐๐.๐๐ (งบเทศบาล)	๕๐๐,๐๐๐.๐๐ (งบเทศบาล)	๕๐๐,๐๐๐.๐๐ (งบเทศบาล)	ปรับปรุง ๑ ครั้ง	- ประชาชนในตำบลมีสถานที่ออกกำลังกายที่ทันสมัย	กองช่าง
๑๘	ปรับปรุง ซ่อมแซมหลังคาคลุมสระว่ายน้ำเทศบาล	- เพื่ออำนวยความสะดวกให้กับประชาชน	- ขนาดกว้างไม่น้อยกว่า ๑๒ ม. ยาวไม่น้อยกว่า ๒๕ ม.	๕๐๐,๐๐๐.๐๐ (งบเทศบาล)	๕๐๐,๐๐๐.๐๐ (งบเทศบาล)	๕๐๐,๐๐๐.๐๐ (งบเทศบาล)	๕๐๐,๐๐๐.๐๐ (งบเทศบาล)	๕๐๐,๐๐๐.๐๐ (งบเทศบาล)	หลังคาคลุมสระ	- ประชาชนได้รับความสะดวก	กองช่าง
๑๙	ปรับภูมิทัศน์บริเวณสระว่ายน้ำเทศบาล	- เพื่อให้รอบๆสระมีความสวยงาม	- พท.ดำเนินการไม่น้อยกว่า ๒๐๐ ตรม.	๕๐๐,๐๐๐.๐๐ (งบเทศบาล)	๕๐๐,๐๐๐.๐๐ (งบเทศบาล)	๕๐๐,๐๐๐.๐๐ (งบเทศบาล)	๕๐๐,๐๐๐.๐๐ (งบเทศบาล)	๕๐๐,๐๐๐.๐๐ (งบเทศบาล)	ภูมิทัศน์รอบสระมีความสวยงาม	- สระว่ายน้ำมีภูมิทัศน์ที่สวยงาม	กองช่าง

## (๘) แผนงาน การศาสนาวัฒนธรรมและนันทนาการ

ที่	โครงการ	วัตถุประสงค์	เป้าหมาย (ผลผลิต ของโครงการ)	งบประมาณ					ตัวชี้วัด (KPI)	ผลลัพธ์ที่คาดว่าจะได้รับ	หน่วยงาน ที่รับผิดชอบ
				๒๕๖๖ (บาท)	๒๕๖๗ (บาท)	๒๕๖๘ (บาท)	๒๕๖๙ (บาท)	๒๕๗๐ (บาท)			
๒๐	ปรับภูมิทัศน์บริเวณข้างอาคารนันทนาการ	- เพื่อให้รอบๆอาคารมีความสวยงาม	- พท.ดำเนินการไม่น้อยกว่า ๑๖๕ ตรม.	๑๐๐,๐๐๐.๐๐ (งบเทศบาล)	๑๐๐,๐๐๐.๐๐ (งบเทศบาล)	๑๐๐,๐๐๐.๐๐ (งบเทศบาล)	๑๐๐,๐๐๐.๐๐ (งบเทศบาล)	๑๐๐,๐๐๐.๐๐ (งบเทศบาล)	ภูมิทัศน์รอบอาคารมีความสวยงาม	- อาคารมีภูมิทัศน์ที่สวยงาม	กองช่าง
๒๑	ก่อสร้างสวนสาธารณะบริเวณชายคลองต้นทิวกลมหมู่ที่ ๑๒	- เพื่อให้มีสถานที่พักผ่อนหย่อนใจ	- พท.ดำเนินการไม่น้อยกว่า ตรม.	๕๐๐,๐๐๐.๐๐ (งบเทศบาล)	๕๐๐,๐๐๐.๐๐ (งบเทศบาล)	๕๐๐,๐๐๐.๐๐ (งบเทศบาล)	๕๐๐,๐๐๐.๐๐ (งบเทศบาล)	๕๐๐,๐๐๐.๐๐ (งบเทศบาล)	สวนสาธารณะ	- ประชาชนมีสถานที่พักผ่อนหย่อนใจ	กองช่าง
๒๒	ปรับปรุง ซ่อมแซมอาคารซ่อมกีฬา	- เพื่ออำนวยความสะดวกแก่ประชาชนที่สนใจ	- ปรับปรุงอาคาร	๕๐๐,๐๐๐.๐๐ (งบเทศบาล)	๕๐๐,๐๐๐.๐๐ (งบเทศบาล)	๕๐๐,๐๐๐.๐๐ (งบเทศบาล)	๕๐๐,๐๐๐.๐๐ (งบเทศบาล)	๕๐๐,๐๐๐.๐๐ (งบเทศบาล)	ความสะดวกเพิ่มขึ้น	ประชาชนมีความสะดวก	สำนักปลัด
๒๓	ก่อสร้างอฒจรรย์	- เพื่ออำนวยความสะดวกแก่ประชาชน	- จำนวน ๖ ชุด ความยาวชุดละ ๖ ม.	๕๐๐,๐๐๐.๐๐ (งบเทศบาล)	๕๐๐,๐๐๐.๐๐ (งบเทศบาล)	๕๐๐,๐๐๐.๐๐ (งบเทศบาล)	๕๐๐,๐๐๐.๐๐ (งบเทศบาล)	๕๐๐,๐๐๐.๐๐ (งบเทศบาล)	ความสะดวกเพิ่มขึ้น	ประชาชนมีความสะดวก	กองช่าง
๒๔	ปรับปรุง ซ่อมแซมอาคารศูนย์ออกกำลังกาย (ฟิตเนส)	- เพื่อให้ประชาชนมีสถานที่ออกกำลังกายที่มีคุณภาพ	ปรับปรุงพื้นอาคาร พท.ไม่น้อยกว่า ๙๐ ตรม.	๕๐๐,๐๐๐.๐๐ (งบเทศบาล)	๕๐๐,๐๐๐.๐๐ (งบเทศบาล)	๕๐๐,๐๐๐.๐๐ (งบเทศบาล)	๕๐๐,๐๐๐.๐๐ (งบเทศบาล)	๕๐๐,๐๐๐.๐๐ (งบเทศบาล)	ความพึงพอใจของประชาชนเพิ่มขึ้น	- ประชาชนมีสถานที่พักผ่อนหย่อนใจ	กองช่าง
๒๖	ก่อสร้างศูนย์กีฬา ขอยก้านสนัน ๒ หมู่ที่ ๑๒	- เพื่อให้ประชาชนมีสถานที่ออกกำลังกาย	- ก่อสร้างศูนย์กีฬา	๒,๐๐๐,๐๐๐.๐๐ (งบเทศบาล)	๒,๐๐๐,๐๐๐.๐๐ (งบเทศบาล)	๒,๐๐๐,๐๐๐.๐๐ (งบเทศบาล)	๒,๐๐๐,๐๐๐.๐๐ (งบเทศบาล)	๒,๐๐๐,๐๐๐.๐๐ (งบเทศบาล)	ความพึงพอใจของประชาชนเพิ่มขึ้น	- ประชาชนมีสถานที่ออกกำลังกาย	กองช่าง

(๘) แผนงาน การศาสนาวัฒนธรรมและนันทนาการ

ที่	โครงการ	วัตถุประสงค์	เป้าหมาย (ผลผลิต ของโครงการ)	งบประมาณ					ตัวชี้วัด (KPI)	ผลลัพธ์ที่คาดว่าจะได้รับ	หน่วยงาน ที่รับผิดชอบ
				๒๕๖๖ (บาท)	๒๕๖๗ (บาท)	๒๕๖๘ (บาท)	๒๕๖๙ (บาท)	๒๕๗๐ (บาท)			
๒๗	จัดซื้อเครื่องออกกำลังกาย ในร่ม (อุปกรณ์ฟิตเนส)	- เพื่อให้ประชาชนมีสุขภาพ ร่างกายที่แข็งแรง	- จัดซื้อเครื่องออก กำลังกายในร่ม เช่น ลู่วิ่ง จักรยานนั่งปั่น, เครื่องเดินวงรี, ม้านั่ง, เตียงซิทอัพ, เครื่อง ลดน้ำหนัก, อุปกรณ์ สร้างกล้ามเนื้อ, ดัมเบล เป็นต้น	๑,๐๐๐,๐๐๐.๐๐ (งบเทศบาล)	๑,๐๐๐,๐๐๐.๐๐ (งบเทศบาล)	๑,๐๐๐,๐๐๐.๐๐ (งบเทศบาล)	๑,๐๐๐,๐๐๐.๐๐ (งบเทศบาล)	๑,๐๐๐,๐๐๐.๐๐ (งบเทศบาล)	ความพึงพอใจ ของประชาชนเพิ่มขึ้น	- ประชาชนในตำบล มีสุขภาพร่างกาย แข็งแรง	ฝ่ายอำนวยการ สำนักปลัด
๒๙	จัดซื้อที่ดินสำหรับจัดทำ สนามกีฬา	- เพื่อให้มีสถานที่ออกกำลังกาย	- จัดซื้อที่ดินไม่น้อย กว่า ๑๐ ไร่	๒๐,๐๐๐,๐๐๐.๐๐ (งบเทศบาล)	๒๐,๐๐๐,๐๐๐.๐๐ (งบเทศบาล)	๒๐,๐๐๐,๐๐๐.๐๐ (งบเทศบาล)	๒๐,๐๐๐,๐๐๐.๐๐ (งบเทศบาล)	๒๐,๐๐๐,๐๐๐.๐๐ (งบเทศบาล)	ความพึงพอใจ ของประชาชนเพิ่มขึ้น	- ประชาชนมีสถานที่ ออกกำลังกาย	กองช่าง
๓๐	จัดส่งนักกีฬาเข้าร่วมแข่งขัน กีฬารายการต่างๆ	- เพื่อให้ให้นักเรียนได้ออก กำลังกายและรู้จักการแข่งขัน กีฬาต่าง ๆ	- จัดส่งแข่งขันกีฬา	๑๐๐,๐๐๐.๐๐ (งบเทศบาล)	๑๐๐,๐๐๐.๐๐ (งบเทศบาล)	๑๐๐,๐๐๐.๐๐ (งบเทศบาล)	๑๐๐,๐๐๐.๐๐ (งบเทศบาล)	๑๐๐,๐๐๐.๐๐ (งบเทศบาล)	อัตราการเกิดโรค ลดลง	- เกิดความสามัคคี ได้ร่วมกิจกรรม	ฝ่ายอำนวยการ สำนักปลัด

ก.ยุทธศาสตร์ชาติ ๒๐ ปี : ยุทธศาสตร์ที่ ๔ ด้านการสร้างโอกาสและความเสมอภาคทางสังคม

ข.แผนพัฒนาเศรษฐกิจและสังคมแห่งชาติ ฉบับที่ ๑๓ หมายความว่า ๘ ไทยมีพื้นที่และเมืองอัจฉริยะที่น่าอยู่ ปลอดภัย เติบโตได้อย่างยั่งยืน

ค. Sustainable Development Goals : SDGs : เป้าหมายที่ ๓ : สร้างหลักประกันว่าคนมีชีวิตที่ดีและส่งเสริมสวัสดิภาพสำหรับทุกคนในทุกวัย เป้าหมายที่ ๔ : สร้างหลักประกันว่าทุกคนมีการศึกษาที่มีคุณภาพอย่างครอบคลุมและเท่าเทียม

และสนับสนุนโอกาสในการเรียนรู้ตลอดชีวิต เป้าหมายที่ ๕ : บรรลุความเท่าเทียมระหว่างเพศ และเสริมสร้างความเข้มแข็งให้แก่สตรีและเด็กหญิง เป้าหมายที่ ๖ : สร้างหลักประกันว่าจะมีการจัดให้มีน้ำและสุขอนามัยสำหรับทุกคนและมีการบริหารจัดการที่ยั่งยืน

เป้าหมายที่ ๑๐ : ลดความไม่เสมอภาคภายในประเทศและระหว่างประเทศ

ง.ยุทธศาสตร์จังหวัด ประเด็นการพัฒนาคูณภาพชีวิต การศึกษา สาธารณสุข สวัสดิการสังคมและสร้างความมั่นคงปลอดภัยในชีวิตและทรัพย์สินของประชาชนทุกช่วงวัย

จ.ยุทธศาสตร์การพัฒนาขององค์กรปกครองท้องถิ่นในเขตจังหวัดที่ ยุทธศาสตร์ที่ ๒ การพัฒนาด้านการจัดระเบียบชุมชน/สังคม และการรักษาความสงบเรียบร้อย

๓. ยุทธศาสตร์การพัฒนาด้านคุณภาพชีวิต

๓.๙ กลยุทธ์ ส่งเสริมพัฒนาบทบาทและคุณภาพของเด็ก เยาวชน สตรี ผู้สูงอายุ ผู้พิการ ผู้ด้อยโอกาส ประชาชน และคุ้มครองสิทธิเสรีภาพของประชาชน

(๙) แผนงาน งบกลาง

ที่	โครงการ	วัตถุประสงค์	เป้าหมาย (ผลผลิตของโครงการ)	งบประมาณ					ตัวชี้วัด (KPI)	ผลลัพธ์ที่คาดว่าจะได้รับ	หน่วยงานที่รับผิดชอบ
				๒๕๖๖ (บาท)	๒๕๖๗ (บาท)	๒๕๖๘ (บาท)	๒๕๖๙ (บาท)	๒๕๗๐ (บาท)			
๑	มอบทุนการศึกษา	- เพื่อเพิ่มโอกาสทางการศึกษาของเยาวชน - เพื่อแบ่งเบาภาระของผู้ปกครอง (๓.๑ การศึกษา)	- มอบทุนการศึกษาสำหรับเยาวชนในเขตเทศบาลฯ ระดับ ปวส. อนุปริญญาและปริญญาตรี จำนวนปีละ๒๐ทุน ทุนละ ๕,๐๐๐ บาท	๒๕๐,๐๐๐.๐๐ (งบเทศบาล)	๒๕๐,๐๐๐.๐๐ (งบเทศบาล)	๒๕๐,๐๐๐.๐๐ (งบเทศบาล)	๒๕๐,๐๐๐.๐๐ (งบเทศบาล)	๒๕๐,๐๐๐.๐๐ (งบเทศบาล)	คุณภาพชีวิตที่ดีขึ้น	- เยาวชนมีโอกาสดูทางการศึกษามากขึ้น - ช่วยแบ่งเบาภาระค่าใช้จ่ายของผู้ปกครอง	ฝ่ายอำนวยการ สำนักปลัด
๒	สมทบกองทุนหลักประกันสุขภาพเทศบาลตำบลบางวัวควนารักษ์	- เพื่อสนับสนุนการดำเนินงานกองทุนหลักประกันสุขภาพเทศบาลฯ (๓.๒ บริการสาธารณสุข)	- สนับสนุนงบประมาณปีละ ๑ ครั้ง	๔๐๐,๐๐๐.๐๐ (งบเทศบาล)	๔๐๐,๐๐๐.๐๐ (งบเทศบาล)	๔๐๐,๐๐๐.๐๐ (งบเทศบาล)	๔๐๐,๐๐๐.๐๐ (งบเทศบาล)	๔๐๐,๐๐๐.๐๐ (งบเทศบาล)	คุณภาพชีวิตที่ดีขึ้น	- กองทุนหลักประกันสุขภาพเทศบาลตำบลบางวัวควนารักษ์ดำเนินงานได้ตามวัตถุประสงค์	กองสาธารณสุขฯ
๓	เบี้ยยังชีพผู้ป่วยโรคเอดส์	- เพื่อช่วยเหลือผู้ป่วยเอดส์ในเขตเทศบาลฯ (๓.๓ ส่งเสริมสวัสดิการสังคม)	- ผู้ป่วยเอดส์ในเขตเทศบาลฯ	๑๐๐,๐๐๐.๐๐ (งบเทศบาล)	๑๐๐,๐๐๐.๐๐ (งบเทศบาล)	๑๐๐,๐๐๐.๐๐ (งบเทศบาล)	๑๐๐,๐๐๐.๐๐ (งบเทศบาล)	๑๐๐,๐๐๐.๐๐ (งบเทศบาล)	คุณภาพชีวิตที่ดีขึ้น	- ผู้ป่วยเอดส์ มีการใช้ชีวิตที่ดีขึ้น	ฝ่ายสวัสดิการฯ สำนักปลัด

## (๙) แผนงาน งบกลาง

ที่	โครงการ	วัตถุประสงค์	เป้าหมาย (ผลผลิต ของโครงการ)	งบประมาณ					ตัวชี้วัด (KPI)	ผลลัพธ์ที่คาดว่าจะได้รับ	หน่วยงาน ที่รับผิดชอบ
				๒๕๖๖ (บาท)	๒๕๖๗ (บาท)	๒๕๖๘ (บาท)	๒๕๖๙ (บาท)	๒๕๗๐ (บาท)			
๔	เบี้ยยังชีพผู้สูงอายุ	- เพื่อช่วยเหลือผู้สูงอายุ ในเขตเทศบาล (๓.๓ ส่งเสริมสวัสดิการสังคม)	- ผู้สูงอายุในเขต เทศบาล	๑๘,๐๐๐,๐๐๐.๐๐ (งบอุดหนุน)	๑๘,๐๐๐,๐๐๐.๐๐ (งบอุดหนุน)	๑๘,๐๐๐,๐๐๐.๐๐ (งบอุดหนุน)	๑๘,๐๐๐,๐๐๐.๐๐ (งบอุดหนุน)	๑๘,๐๐๐,๐๐๐.๐๐ (งบอุดหนุน)	คุณภาพชีวิตที่ ดีขึ้น	- ผู้สูงอายุ มีการใช้ ชีวิตที่ดีขึ้น	ฝ่ายสวัสดิการฯ สำนักปลัด
๕	เบี้ยยังชีพผู้พิการ	- เพื่อช่วยเหลือผู้พิการ ในเขตเทศบาล (๓.๓ ส่งเสริมสวัสดิการสังคม)	- ผู้พิการในเขต เทศบาล	๒,๖๐๐,๐๐๐.๐๐ (งบอุดหนุน)	๒,๗๐๐,๐๐๐.๐๐ (งบอุดหนุน)	๒,๗๐๐,๐๐๐.๐๐ (งบอุดหนุน)	๒,๘๐๐,๐๐๐.๐๐ (งบอุดหนุน)	๒,๘๐๐,๐๐๐.๐๐ (งบอุดหนุน)	คุณภาพชีวิตที่ ดีขึ้น	- ผู้พิการ มีการใช้ ชีวิตที่ดีขึ้น	ฝ่ายสวัสดิการฯ สำนักปลัด

ก.ยุทธศาสตร์ชาติ ๒๐ ปี : ยุทธศาสตร์ที่ ๓ ด้านการพัฒนาและเสริมสร้างศักยภาพทรัพยากรมนุษย์

ข.แผนพัฒนาเศรษฐกิจและสังคมแห่งชาติ ฉบับที่ ๑๓ หมายความว่า ๗ ไทยมีวิสาหกิจขนาดกลางและขนาดย่อมที่เข้มแข็งมีศักยภาพสูงและสามารถแข่งขันได้

ค. Sustainable Development Goals : SDGs : เป้าหมายที่ ๑ : ขจัดความยากจน เป้าหมายที่ ๒ : ยุติความหิวโหย บรรลุความมั่นคงทางอาหารและยกระดับโภชนาการสำหรับทุกคนในวัย

ง.ยุทธศาสตร์จังหวัด ประเด็นการพัฒนาที่ ๑ ยกระดับภาคการเกษตรของจังหวัดด้วยเทคโนโลยี นวัตกรรมให้เป็นแหล่งผลิตอาหารที่มีคุณภาพและได้มาตรฐาน เกษตรกรมีความเข้มแข็ง สามารถพึ่งพาตนเองได้

จ.ยุทธศาสตร์การพัฒนาขององค์กรปกครองท้องถิ่นในเขตจังหวัดที่ ยุทธศาสตร์ที่ ๕ การพัฒนาด้านการส่งเสริม การลงทุน พาณิชยกรรม อุตสาหกรรม การท่องเที่ยวและการขนส่ง

๔. ยุทธศาสตร์การพัฒนา ด้านเศรษฐกิจ

๔.๑ กลยุทธ์ ส่งเสริมสนับสนุนการอบรมอาชีพ รวมถึงการแปรรูปผลผลิตต่างๆ ให้เกิดมูลค่าที่เพิ่มขึ้น

(๑) แผนงาน บริหารงานทั่วไป

ที่	โครงการ	วัตถุประสงค์	เป้าหมาย (ผลผลิต ของโครงการ)	งบประมาณ					ตัวชี้วัด (KPI)	ผลลัพธ์ที่คาดว่าจะได้รับ	หน่วยงาน ที่รับผิดชอบ
				๒๕๖๖ (บาท)	๒๕๖๗ (บาท)	๒๕๖๘ (บาท)	๒๕๖๙ (บาท)	๒๕๗๐ (บาท)			
๑	จ้างนักเรียน นักศึกษาทำงาน ช่วงปิดภาคเรียน	- เพื่อให้ นักเรียน นักศึกษา มีรายได้ช่วยเหลือครอบครัว - เพื่อให้ นักเรียน นักศึกษา ได้ใช้เวลาว่างให้เกิด ประโยชน์	- นักเรียน นักศึกษา ในเขตเทศบาลฯ	๑๐๐,๐๐๐.๐๐ (งบเทศบาล)	๑๐๐,๐๐๐.๐๐ (งบเทศบาล)	๑๐๐,๐๐๐.๐๐ (งบเทศบาล)	๑๐๐,๐๐๐.๐๐ (งบเทศบาล)	๑๐๐,๐๐๐.๐๐ (งบเทศบาล)	คุณภาพชีวิตที่ ดีขึ้น	- นักเรียน นักศึกษา มีรายได้ระหว่างปิด ภาคเรียนและรู้จัก ใช้เวลาว่างให้เป็น ประโยชน์	ฝ่ายอำนวยการ สำนักปลัด

ก.ยุทธศาสตร์ชาติ ๒๐ ปี : ยุทธศาสตร์ที่ ๓ ด้านการพัฒนาและเสริมสร้างศักยภาพทรัพยากรมนุษย์

ข.แผนพัฒนาเศรษฐกิจและสังคมแห่งชาติ ฉบับที่ ๑๓ หมายความว่า ๗ ไทยมีวิสาหกิจขนาดกลางและขนาดย่อมที่เข้มแข็งมีศักยภาพสูงและสามารถแข่งขันได้

ค. Sustainable Development Goals : SDGs : เป้าหมายที่ ๑ : ขจัดความยากจน เป้าหมายที่ ๒ : ยุติความหิวโหย บรรลุความมั่นคงทางอาหารและยกระดับโภชนาการสำหรับทุกคนในวัย

ง.ยุทธศาสตร์จังหวัด ประเด็นการพัฒนายุทธศาสตร์ที่ ๑ ยุทธศาสตร์การเกษตรของจังหวัดด้วยเทคโนโลยี นวัตกรรมให้เป็นแหล่งผลิตอาหารที่มีคุณภาพและได้มาตรฐาน เกษตรกรมีความเข้มแข็ง สามารถพึ่งพาตนเองได้

จ.ยุทธศาสตร์การพัฒนาขององค์กรปกครองท้องถิ่นในเขตจังหวัดที่ ยุทธศาสตร์ที่ ๕ การพัฒนาด้านการส่งเสริม การลงทุน พาณิชยกรรม อุตสาหกรรม การท่องเที่ยวและการขนส่ง

๔. ยุทธศาสตร์การพัฒนา ด้านเศรษฐกิจ

๔.๒ กลยุทธ์ ส่งเสริมสนับสนุนการอบรมอาชีพ รวมถึงการแปรรูปผลผลิตต่างๆ ให้เกิดมูลค่าที่เพิ่มขึ้น

(๒) แผนงาน สร้างความเข้มแข็งของชุมชน

ที่	โครงการ	วัตถุประสงค์	เป้าหมาย (ผลผลิต ของโครงการ)	งบประมาณ					ตัวชี้วัด (KPI)	ผลลัพธ์ที่คาดว่าจะได้รับ	หน่วยงาน ที่รับผิดชอบ
				๒๕๖๖ (บาท)	๒๕๖๗ (บาท)	๒๕๖๘ (บาท)	๒๕๖๙ (บาท)	๒๕๗๐ (บาท)			
๑	ส่งเสริมอาชีพกลุ่มแม่บ้านสตรี	- เพื่อเป็นการส่งเสริมอาชีพให้กลุ่มแม่บ้านและผู้สูงอายุในตำบล	- กลุ่มแม่บ้านและผู้สูงอายุในตำบล	๒๐๐,๐๐๐.๐๐ (งบเทศบาล)	๒๐๐,๐๐๐.๐๐ (งบเทศบาล)	๒๐๐,๐๐๐.๐๐ (งบเทศบาล)	๒๐๐,๐๐๐.๐๐ (งบเทศบาล)	๒๐๐,๐๐๐.๐๐ (งบเทศบาล)	รายได้เพิ่มขึ้น	- กลุ่มแม่บ้านและผู้สูงอายุมีอาชีพ รายได้ช่วยเหลือครอบครัว และใช้เวลาว่างให้เกิดประโยชน์	ฝ่ายสวัสดิการฯ สำนักปลัด
๒	ส่งเสริมกลุ่มอาชีพ ต.บางวัว	- เพื่อเป็นการส่งเสริมอาชีพให้กลุ่มอาชีพตำบลบางวัว	- กลุ่มอาชีพตำบลบางวัว	๑๕๐,๐๐๐.๐๐ (งบเทศบาล)	๑๕๐,๐๐๐.๐๐ (งบเทศบาล)	๑๕๐,๐๐๐.๐๐ (งบเทศบาล)	๑๕๐,๐๐๐.๐๐ (งบเทศบาล)	๑๕๐,๐๐๐.๐๐ (งบเทศบาล)	รายได้เพิ่มขึ้น	- กลุ่มอาชีพตำบลบางวัว มีทักษะและความรู้ในการประกอบอาชีพเพิ่มขึ้น	ฝ่ายสวัสดิการฯ สำนักปลัด

## (๓) แผนงาน การเกษตร

ที่	โครงการ	วัตถุประสงค์	เป้าหมาย (ผลผลิต ของโครงการ)	งบประมาณ					ตัวชี้วัด (KPI)	ผลลัพธ์ที่คาดว่าจะได้รับ	หน่วยงาน ที่รับผิดชอบ
				๒๕๖๖ (บาท)	๒๕๖๗ (บาท)	๒๕๖๘ (บาท)	๒๕๖๙ (บาท)	๒๕๗๐ (บาท)			
๕	แจกพันธุ์ปลา	- เพื่อลดต้นทุนให้กับเกษตรกร	- แจกพันธุ์ปลาให้เกษตรกรทั่วทั้งตำบล	๑๐๐,๐๐๐.๐๐ (งบเทศบาล)	๑๐๐,๐๐๐.๐๐ (งบเทศบาล)	๑๐๐,๐๐๐.๐๐ (งบเทศบาล)	๑๐๐,๐๐๐.๐๐ (งบเทศบาล)	๑๐๐,๐๐๐.๐๐ (งบเทศบาล)	รายได้เพิ่มขึ้น	- ต้นทุนการผลิตลดลง	ฝ่ายอำนวยการ สำนักปลัด
๖	ส่งเสริมสนับสนุนการจัดกิจกรรมศูนย์บริการและถ่ายทอดเทคโนโลยีการเกษตรประจำตำบลบางวัว	- เพื่อส่งเสริมให้เกษตรกรมีความรู้และเทคนิคต่างๆในการประกอบอาชีพ	- จัดประชุมและสนับสนุนกิจกรรมตามอำนาจหน้าที่	๓๐,๐๐๐.๐๐ (งบเทศบาล)	๓๐,๐๐๐.๐๐ (งบเทศบาล)	๓๐,๐๐๐.๐๐ (งบเทศบาล)	๓๐,๐๐๐.๐๐ (งบเทศบาล)	๓๐,๐๐๐.๐๐ (งบเทศบาล)	รายได้เพิ่มขึ้น	- เกษตรกรมีความรู้ในการประกอบอาชีพมากขึ้น	ฝ่ายอำนวยการ สำนักปลัด
๗	สนับสนุนพันธุ์ข้าวปลูกพันธุ์ดี	- เพื่อลดต้นทุนให้กับเกษตรกร	- แจกพันธุ์ข้าวให้เกษตรกรทั่วทั้งตำบล	๔๐๐,๐๐๐.๐๐ (งบเทศบาล)	๔๐๐,๐๐๐.๐๐ (งบเทศบาล)	๔๐๐,๐๐๐.๐๐ (งบเทศบาล)	๔๐๐,๐๐๐.๐๐ (งบเทศบาล)	๔๐๐,๐๐๐.๐๐ (งบเทศบาล)	รายได้เพิ่มขึ้น	- ต้นทุนการผลิตลดลง	ฝ่ายอำนวยการ สำนักปลัด
๘	ให้ความช่วยเหลือเกษตรกรผู้มีรายได้น้อย ตามอำนาจหน้าที่ของอปท.	- เพื่อช่วยเหลือเกษตรกรที่มีรายได้น้อยหรือที่ได้รับความเดือดร้อน	- เกษตรกรที่ได้รับความเดือดร้อน	๑๐๐,๐๐๐.๐๐ (งบเทศบาล)	๑๐๐,๐๐๐.๐๐ (งบเทศบาล)	๑๐๐,๐๐๐.๐๐ (งบเทศบาล)	๑๐๐,๐๐๐.๐๐ (งบเทศบาล)	๑๐๐,๐๐๐.๐๐ (งบเทศบาล)	บรรเทาความเดือดร้อน	- เกษตรกรได้รับความช่วยเหลือ	ฝ่ายอำนวยการ สำนักปลัด



ก.ยุทธศาสตร์ชาติ ๒๐ ปี : ยุทธศาสตร์ที่ ๖ ด้านการปรับสมดุลและพัฒนาาระบบการบริหารจัดการภาครัฐ

ข.แผนพัฒนาเศรษฐกิจและสังคมแห่งชาติ ฉบับที่ ๑๓ หมายความว่า ๑๓ ไทยมีภาครัฐที่ทันสมัยมีประสิทธิภาพและตอบโจทย์ประชาชน

ค. Sustainable Development Goals : SDGs : เป้าหมายที่ ๑๑ : ทำให้เมืองและการตั้งถิ่นฐานของมนุษย์มีความครอบคลุม ปลอดภัย มีภูมิคุ้มกันและยั่งยืน เป้าหมายที่ ๑๒ : สร้างหลักประกันให้มีรูปแบบการผลิตและการบริโภคที่ยั่งยืน

เป้าหมายที่ ๑๗ : เสริมความเข้มแข็งให้แก่อกลไกการดำเนินงานและฟื้นฟูสภาพหุ้นส่วนความร่วมมือระดับโลกสำหรับการพัฒนาที่ยั่งยืน

ง.ยุทธศาสตร์จังหวัด ประเด็นการพัฒนาที่ ๕ การพัฒนาศักยภาพพื้นที่ให้มีขีดความสามารถในการแข่งขันและเป็นมิตรกับสิ่งแวดล้อม รองรับการเป็นเมืองอัจฉริยะ (Smart City) ในเขต EEC

จ.ยุทธศาสตร์การพัฒนาขององค์กรปกครองท้องถิ่นในเขตจังหวัดที่ ยุทธศาสตร์ที่ ๖ การพัฒนาด้านการบริหารกิจการบ้านเมืองที่ดี

๕. ยุทธศาสตร์การพัฒนา ด้านการบริหารจัดการองค์กรและบุคลากร

๕.๑ กลยุทธ์ สนับสนุนบุคลากรในสังกัด ให้ได้รับการศึกษาอบรม เพื่อเพิ่มพูนความรู้ ยกระดับประสิทธิภาพการทำงานให้เกิดประสิทธิผลในการบริการประชาชนและในการสื่อสารและร่วมมือกับประชาคมอาเซียน

(๑) แผนงาน การบริหารงานทั่วไป

ที่	โครงการ	วัตถุประสงค์	เป้าหมาย (ผลผลิต ของโครงการ)	งบประมาณและที่มา					ตัวชี้วัด (KPI)	ผลลัพธ์ที่คาดว่าจะได้รับ	หน่วยงาน ที่รับผิดชอบ
				๒๕๖๖ (บาท)	๒๕๖๗ (บาท)	๒๕๖๘ (บาท)	๒๕๖๙ (บาท)	๒๕๗๐ (บาท)			
๑	เพิ่มสมรรถนะด้านการบริหารการเงินการคลังเทศบาล	- เพื่อให้พนักงานมีประสิทธิภาพในการทำงาน (๕.๑ พัฒนาศักยภาพ)	- จัดอบรม ปีละ ๑ ครั้ง	๑๐๐,๐๐๐.๐๐ (งบเทศบาล)	๑๐๐,๐๐๐.๐๐ (งบเทศบาล)	๑๐๐,๐๐๐.๐๐ (งบเทศบาล)	๑๐๐,๐๐๐.๐๐ (งบเทศบาล)	๑๐๐,๐๐๐.๐๐ (งบเทศบาล)	ประสิทธิภาพในการปฏิบัติงานเพิ่มขึ้น	- พนักงานมีประสิทธิภาพในการทำงานมากขึ้น	กองคลัง
๒	อบรมเกี่ยวกับการปฏิบัติงานตามระเบียบกระทรวงมหาดไทยว่าด้วยการรับ การเบิกจ่าย การเก็บรักษาเงินและตรวจเงินของ อปท.	- เพื่อให้พนักงานมีประสิทธิภาพในการทำงาน (๕.๑ พัฒนาศักยภาพ)	- จัดอบรม ปีละ ๑ ครั้ง	๕๐,๐๐๐.๐๐ (งบเทศบาล)	๕๐,๐๐๐.๐๐ (งบเทศบาล)	๕๐,๐๐๐.๐๐ (งบเทศบาล)	๕๐,๐๐๐.๐๐ (งบเทศบาล)	๕๐,๐๐๐.๐๐ (งบเทศบาล)	ประสิทธิภาพในการปฏิบัติงานเพิ่มขึ้น	- พนักงานมีประสิทธิภาพในการทำงานมากขึ้น	กองคลัง
๓	ส่งเสริมการศึกษา	- เพื่อเพิ่มประสิทธิภาพในการทำงาน - เพื่อให้สมาชิกเทศบาลและพนักงานเทศบาลมีศักยภาพในการทำงาน (๕.๑ พัฒนาศักยภาพ)	- จัดทุนการศึกษาให้กับสมาชิกเทศบาลและพนักงาน ในระดับปริญญาตรีและปริญญาโท	๓๐๐,๐๐๐.๐๐ (งบเทศบาล)	๓๐๐,๐๐๐.๐๐ (งบเทศบาล)	๓๐๐,๐๐๐.๐๐ (งบเทศบาล)	๓๐๐,๐๐๐.๐๐ (งบเทศบาล)	๓๐๐,๐๐๐.๐๐ (งบเทศบาล)	ประสิทธิภาพในการปฏิบัติงานเพิ่มขึ้น	- สมาชิกเทศบาลและพนักงานเทศบาลมีศักยภาพในการทำงานมากขึ้น	ฝ่ายอำนวยการ สำนักปลัด

๕. ยุทธศาสตร์การพัฒนา ด้านการบริหารจัดการองค์กรและบุคลากร

๕.๑ กลยุทธ์ สนับสนุนบุคลากรในสังกัด ให้ได้รับการศึกษาอบรม เพื่อเพิ่มพูนความรู้ ยกระดับประสิทธิภาพการทำงานให้เกิดประสิทธิผลในการบริการประชาชนและการสื่อสารและร่วมมือกับประชาคมอาเซียน

(๑) แผนงาน การบริหารงานทั่วไป

ที่	โครงการ	วัตถุประสงค์	เป้าหมาย (ผลผลิต ของโครงการ)	งบประมาณและที่มา					ตัวชี้วัด (KPI)	ผลลัพธ์ที่คาดว่าจะได้รับ	หน่วยงาน ที่รับผิดชอบ
				๒๕๖๖ (บาท)	๒๕๖๗ (บาท)	๒๕๖๘ (บาท)	๒๕๖๙ (บาท)	๒๕๗๐ (บาท)			
๔	เพิ่มสมรรถนะคณะผู้บริหารสมาชิกสภาเทศบาล พนักงานเทศบาล ลูกจ้างประจำ พนักงานจ้างและผู้นำชุมชน	- เพื่อให้ผู้เข้าร่วมโครงการมีความรู้ ความเข้าใจในบทบาทหน้าที่ของเทศบาล - เพื่อให้ผู้เข้าร่วมโครงการนำความรู้ที่ได้จากการอบรมและศึกษาดูงานมาประยุกต์ใช้ให้เป็นประโยชน์ในการบริหารงาน และการปฏิบัติหน้าที่ของเทศบาล - เพื่อนำความรู้ แนวคิดที่ได้มาพัฒนาเทศบาลให้ดียิ่งขึ้น (๕.๑ พัฒนาศักยภาพ)	- จัดอบรมและศึกษาดูงาน ปีละ ๑ ครั้ง	๑,๐๐๐,๐๐๐.๐๐ (งบเทศบาล)	๑,๐๐๐,๐๐๐.๐๐ (งบเทศบาล)	๑,๐๐๐,๐๐๐.๐๐ (งบเทศบาล)	๑,๐๐๐,๐๐๐.๐๐ (งบเทศบาล)	๑,๐๐๐,๐๐๐.๐๐ (งบเทศบาล)	ประสิทธิภาพในการปฏิบัติงานเพิ่มขึ้น	- ผู้เข้าร่วมโครงการมีความรู้ ความเข้าใจในบทบาทหน้าที่ของเทศบาลเพิ่มขึ้น - ผู้เข้าร่วมโครงการสามารถนำประสบการณ์ระหว่าง การไปศึกษาดูงานมาพัฒนาเทศบาลได้อย่างยั่งยืน - ผู้เข้าร่วมโครงการมีทัศนคติ แนวคิดใหม่ๆ ในการนำความรู้ที่ได้มาประยุกต์ใช้ในการพัฒนาตำบล	ฝ่ายการเจ้าหน้าที่ สำนักปลัด
๕	ก่อสร้าง ปรับปรุง บำรุงรักษา สถานที่ปฏิบัติงาน	- เพื่อปรับปรุงซ่อมแซม บำรุง รักษาสถานที่ปฏิบัติงานให้เพียงพอเหมาะสมกับการปฏิบัติงาน (๕.๒ ก่อสร้าง ปรับปรุงฯ)	- ปรับปรุงอาคารและ ทาสีอาคาร จำนวน ๑ ครั้ง	๒,๐๐๐,๐๐๐.๐๐ (งบเทศบาล)	๒,๐๐๐,๐๐๐.๐๐ (งบเทศบาล)	๒,๐๐๐,๐๐๐.๐๐ (งบเทศบาล)	๒,๐๐๐,๐๐๐.๐๐ (งบเทศบาล)	๒,๐๐๐,๐๐๐.๐๐ (งบเทศบาล)	ร้อยละความพึงพอใจของประชาชนเพิ่มขึ้น	- สำนักงานเทศบาลฯ มีความสวยงาม	ฝ่ายอำนวยการ สำนักปลัด
๖	ปรับปรุงทัศนทัศน์ที่ทำการเทศบาลฯ	- เพื่อให้บริเวณสำนักงานเทศบาลฯ มีความสวยงาม (๕.๒ ก่อสร้าง ปรับปรุงฯ)	- ปรับปรุงภูมิทัศน์โดยรอบที่สำนักงานเทศบาลฯ	๑,๐๐๐,๐๐๐.๐๐ (งบเทศบาล)	๑,๐๐๐,๐๐๐.๐๐ (งบเทศบาล)	๑,๐๐๐,๐๐๐.๐๐ (งบเทศบาล)	๑,๐๐๐,๐๐๐.๐๐ (งบเทศบาล)	๑,๐๐๐,๐๐๐.๐๐ (งบเทศบาล)	ร้อยละความพึงพอใจของประชาชนเพิ่มขึ้น	- สำนักงานเทศบาลฯ มีความสวยงาม	ฝ่ายอำนวยการ สำนักปลัด

๕. ยุทธศาสตร์การพัฒนา ด้านการบริหารจัดการองค์กรและบุคลากร

๕.๑ กลยุทธ์ สนับสนุนบุคลากรในสังกัด ให้ได้รับการศึกษาอบรม เพื่อเพิ่มพูนความรู้ ยกระดับประสิทธิภาพการทำงานให้เกิดประสิทธิผลในการบริการประชาชนและในการสื่อสารและร่วมมือกับประชาคมอาเซียน

(๑) แผนงาน การบริหารงานทั่วไป

ที่	โครงการ	วัตถุประสงค์	เป้าหมาย (ผลผลิต ของโครงการ)	งบประมาณและที่มา					ตัวชี้วัด (KPI)	ผลลัพธ์ที่คาดว่าจะ ได้รับ	หน่วยงาน ที่รับผิดชอบ
				๒๕๖๖ (บาท)	๒๕๖๗ (บาท)	๒๕๖๘ (บาท)	๒๕๖๙ (บาท)	๒๕๗๐ (บาท)			
๗	จัดซื้อวัสดุ - ครุภัณฑ์	- เพื่อให้สำนักงานมีวัสดุ ครุภัณฑ์สำนักงานใช้อย่าง พอเพียง  - เพื่อให้การทำงานเกิด ประสิทธิภาพ  (๕.๒ ก่อสร้าง ปรับปรุงฯ)	- จัดซื้อเครื่องใช้และ อุปกรณ์ วัสดุ ครุภัณฑ์ ต่างๆในการทำงาน	๓๐,๐๐๐,๐๐๐.๐๐  (งบเทศบาล)	๓๐,๐๐๐,๐๐๐.๐๐  (งบเทศบาล)	๓๐,๐๐๐,๐๐๐.๐๐  (งบเทศบาล)	๓๐,๐๐๐,๐๐๐.๐๐  (งบเทศบาล)	๓๐,๐๐๐,๐๐๐.๐๐  (งบเทศบาล)	ร้อยละประสิทธิภาพ ในการปฏิบัติงาน เพิ่มขึ้น	- ทำให้การปฏิบัติงาน เกิดความรวดเร็วและมี ประสิทธิภาพ	ทุกกอง
๘	ปรับปรุงแผนที่ภาษีและ ทะเบียนทรัพย์สิน	- เพื่อให้การจัดเก็บภาษีมี ประสิทธิภาพสามารถจัดเก็บ ภาษีได้ครบถ้วน ถูกต้องและ เป็นธรรม โดยมีแผนที่ภาษี และทะเบียนทรัพย์สินเป็น เครื่องมือในการจัดเก็บ  (๕.๓ ปรับปรุงพัฒนารายได้)	- ปรับปรุงแผนที่ภาษีและ ทะเบียนทรัพย์สิน โดย ปรับปรุงข้อมูลให้เป็น ปัจจุบันและสามารถนำมา เป็นเครื่องมือในการจัดเก็บ ภาษีได้ต่อไป	๕๐๐,๐๐๐.๐๐  (งบเทศบาล)	๕๐๐,๐๐๐.๐๐  (งบเทศบาล)	๕๐๐,๐๐๐.๐๐  (งบเทศบาล)	๕๐๐,๐๐๐.๐๐  (งบเทศบาล)	๕๐๐,๐๐๐.๐๐  (งบเทศบาล)	ร้อยละการปฏิบัติ งานเพิ่มขึ้น	- การจัดเก็บภาษีมี ประสิทธิภาพมากขึ้น	กองคลัง
๙	ประชาสัมพันธ์การเสียภาษี และค่าธรรมเนียมต่างๆ	- เพื่ออำนวยความสะดวกให้ เสียภาษีได้มาชำระภาษีตาม กำหนดเวลาของกฎหมาย  (๕.๓ ปรับปรุงพัฒนารายได้)	- จัดทำป้ายประชาสัมพันธ์ การเสียภาษี จำนวน ๒ ป้าย ต่อปี	๕๐,๐๐๐.๐๐  (งบเทศบาล)	๕๐,๐๐๐.๐๐  (งบเทศบาล)	๕๐,๐๐๐.๐๐  (งบเทศบาล)	๕๐,๐๐๐.๐๐  (งบเทศบาล)	๕๐,๐๐๐.๐๐  (งบเทศบาล)	ร้อยละปชช.เสีย ภาษีตรงเวลาเพิ่มขึ้น	- ประชาชนมาชำระ ภาษีตรงเวลาและมีผู้ มาชำระภาษีเพิ่มมาก ขึ้น	กองคลัง
๑๐	มอบของที่ระลึกให้กับผู้เสีย ภาษีตามกำหนด	- เพื่อเป็นการกระตุ้นและจูง ใจให้ประชาชนมาเสียภาษี  (๕.๓ ปรับปรุงพัฒนารายได้)	- จัดซื้อของที่ระลึก	๕๐,๐๐๐.๐๐  (งบเทศบาล)	๕๐,๐๐๐.๐๐  (งบเทศบาล)	๕๐,๐๐๐.๐๐  (งบเทศบาล)	๕๐,๐๐๐.๐๐  (งบเทศบาล)	๕๐,๐๐๐.๐๐  (งบเทศบาล)	ร้อยละปชช.เสีย ภาษีตรงเวลาเพิ่มขึ้น	- ประชาชนมาเสีย ภาษีเพิ่มขึ้น	กองคลัง

๕. ยุทธศาสตร์การพัฒนา ด้านการบริหารจัดการองค์กรและบุคลากร

๕.๑ กลยุทธ์ สนับสนุนบุคลากรในสังกัด ให้ได้รับการศึกษาอบรม เพื่อเพิ่มพูนความรู้ ยกระดับประสิทธิภาพการทำงานให้เกิดประสิทธิผลในการบริการประชาชนและในการสื่อสารและร่วมมือกับประชาคมอาเซียน

(๑) แผนงาน การบริหารงานทั่วไป

ที่	โครงการ	วัตถุประสงค์	เป้าหมาย (ผลผลิต ของโครงการ)	งบประมาณและที่มา					ตัวชี้วัด (KPI)	ผลลัพธ์ที่คาดว่าจะ ได้รับ	หน่วยงาน ที่รับผิดชอบ
				๒๕๖๖ (บาท)	๒๕๖๗ (บาท)	๒๕๖๘ (บาท)	๒๕๖๙ (บาท)	๒๕๗๐ (บาท)			
๑๑	ค่าใช้จ่ายสำหรับการเลือกตั้ง ขององค์กรปกครองส่วน ท้องถิ่น	- เพื่อส่งเสริมการมีส่วนร่วม ของประชาชน (๕.๔ส่งเสริมประชาธิปไตย)	- จัดการเลือกตั้งทั่วไป หรือเลือกตั้งซ่อมของ เทศบาลฯ	๕๐๐,๐๐๐.๐๐ (งบเทศบาล)	๕๐๐,๐๐๐.๐๐ (งบเทศบาล)	๑,๐๐๐,๐๐๐.๐๐ (งบเทศบาล)	๑,๐๐๐,๐๐๐.๐๐ (งบเทศบาล)	๑,๐๐๐,๐๐๐.๐๐ (งบเทศบาล)	ร้อยละการปฏิบัติงาน เพิ่มขึ้น	- ประชาชนมีส่วนร่วม ในการส่งเสริม ประชาธิปไตย	ฝ่าย อำนาจการ สำนักปลัด
๑๒	ปกป้องสถาบันสำคัญของชาติ	- เพื่อส่งเสริมความรักและ ความสามัคคี (๕.๔ส่งเสริมประชาธิปไตย)	- สนับสนุนค่าใช้จ่ายตาม โครงการฯ	๑๐๐,๐๐๐.๐๐ (งบเทศบาล)	๑๐๐,๐๐๐.๐๐ (งบเทศบาล)	๑๐๐,๐๐๐.๐๐ (งบเทศบาล)	๑๐๐,๐๐๐.๐๐ (งบเทศบาล)	๑๐๐,๐๐๐.๐๐ (งบเทศบาล)	ร้อยละการปฏิบัติงาน เพิ่มขึ้น	- ประชาชนมีจิตสำนึก และมีความรู้รัก สามัคคี	ฝ่าย อำนาจการ สำนักปลัด
๑๓	อบรมให้ความรู้เพื่อเพิ่ม ประสิทธิภาพการปฏิบัติงาน ตามหลักเกณฑ์การ บริหารจัดการบ้านเมือง ที่ดี	- เพื่อให้ผู้บริหาร สมาชิก เทศบาล พนักงานเทศบาล พนักงานจ้างพึงดำรงตนให้ หมั่นอยู่ในศีลธรรม ปฏิบัติ หน้าที่ด้วยความซื่อสัตย์ สุจริต เสียสละและมีความ รับผิดชอบ ปฏิบัติหน้าที่ อย่างเปิดเผย โปร่งใส พร้อมให้ตรวจสอบ ยึดผล สัมฤทธิ์ของงานอย่างคุ้มค่า บริหารด้วยความเสมอภาค รวดเร็ว มีอธยาศัยไมตรี โดยยึดประโยชน์ของ ประชาชนเป็นหลัก (๕.๕พัฒนาประสิทธิภาพบริหารฯ)	เปิดโอกาสให้ผู้บริหาร สมาชิกเทศบาล พนักงานเทศบาลและ พนักงานจ้างเข้ารับ การฝึกอบรม สัมมนา และดูงาน	๑๐๐,๐๐๐.๐๐ (งบเทศบาล)	๑๐๐,๐๐๐.๐๐ (งบเทศบาล)	๑๐๐,๐๐๐.๐๐ (งบเทศบาล)	๑๐๐,๐๐๐.๐๐ (งบเทศบาล)	๑๐๐,๐๐๐.๐๐ (งบเทศบาล)	ร้อยละการ ปฏิบัติงาน เพิ่มขึ้น	- ผู้บริหาร สมาชิกเทศบาล พนักงานเทศบาล ลูกจ้าง มีความซื่อสัตย์ สุจริต โปร่งใส มีความรับผิดชอบ และยินดีให้มีการ ตรวจสอบปฏิบัติงาน ด้วยความเสมอภาค และเป็นธรรม	ฝ่าย อำนาจการ สำนักปลัด

๕. ยุทธศาสตร์การพัฒนา ด้านการบริหารจัดการองค์กรและบุคลากร

๕.๑ กลยุทธ์ สนับสนุนบุคลากรในสังกัด ให้ได้รับการศึกษาอบรม เพื่อเพิ่มพูนความรู้ ยกระดับประสิทธิภาพการทำงานให้เกิดประสิทธิผลในการบริการประชาชนและในการสื่อสารและร่วมมือกับประชาคมอาเซียน

(๑) แผนงาน การบริหารงานทั่วไป

ที่	โครงการ	วัตถุประสงค์	เป้าหมาย (ผลผลิต ของโครงการ)	งบประมาณและที่มา					ตัวชี้วัด (KPI)	ผลลัพธ์ที่คาดว่าจะ ได้รับ	หน่วยงาน ที่รับผิดชอบ
				๒๕๖๖ (บาท)	๒๕๖๗ (บาท)	๒๕๖๘ (บาท)	๒๕๖๙ (บาท)	๒๕๗๐ (บาท)			
๑๔	ประเมินความพึงพอใจ ของผู้รับบริการเพื่อประกอบ ในการพิจารณากำหนด ประโยชน์ตอบแทนอื่นๆ	- เพื่อสำรวจความพึงพอใจ ของประชาชนที่มีต่อการ ให้บริการของเทศบาลฯ (๕.๕พัฒนาประสิทธิภาพบริหารฯ)	- จ้างมหาวิทยาลัย เป็นผู้ประเมิน ปีละ ๑ ครั้ง	๓๐,๐๐๐.๐๐ (งบเทศบาล)	๓๐,๐๐๐.๐๐ (งบเทศบาล)	๓๐,๐๐๐.๐๐ (งบเทศบาล)	๓๐,๐๐๐.๐๐ (งบเทศบาล)	๓๐,๐๐๐.๐๐ (งบเทศบาล)	ร้อยละการ ปฏิบัติงาน เพิ่มขึ้น	- สามารถนำผลที่ได้จาก การประเมินมาใช้ปรับปรุง บทบาท ภารกิจของ เทศบาลฯ	ฝ่ายการ เจ้าหน้าที่ สำนักปลัด
๑๕	จัดทำป้ายประชาสัมพันธ์ การให้บริการประชาชน	- เพื่อแจ้งข้อมูล/ข่าวสาร/ การดำเนินงานของเทศบาล ให้ประชาชนทราบ (๕.๕พัฒนาประสิทธิภาพบริหารฯ)	- จัดทำป้าย ประชาสัมพันธ์ตาม แหล่งชุมชนทุกหมู่บ้าน	๕๐,๐๐๐.๐๐ (งบเทศบาล)	๕๐,๐๐๐.๐๐ (งบเทศบาล)	๕๐,๐๐๐.๐๐ (งบเทศบาล)	๕๐,๐๐๐.๐๐ (งบเทศบาล)	๕๐,๐๐๐.๐๐ (งบเทศบาล)	ร้อยละการ ปฏิบัติงาน เพิ่มขึ้น	- ประชาชนรับทราบข้อมูล ข่าวสารและการดำเนินงาน ของเทศบาลอย่างทั่วถึง	ฝ่าย อำนวยการ สำนักปลัด
๑๖	ติดตั้ง/ปรับปรุง/ต่อเติมเสียง ตามสาย	- เพื่อเพิ่มโอกาสให้กับ ประชาชนในพื้นที่ได้รับข้อมูล ข่าวสารของทางราชการ มากขึ้น (๕.๕พัฒนาประสิทธิภาพบริหารฯ)	- ระยะทางไม่น้อยกว่า ๓,๐๐๐ เมตร ต่อปี	๓,๐๐๐,๐๐๐.๐๐ (งบเทศบาล)	๓,๐๐๐,๐๐๐.๐๐ (งบเทศบาล)	๓,๐๐๐,๐๐๐.๐๐ (งบเทศบาล)	๓,๐๐๐,๐๐๐.๐๐ (งบเทศบาล)	๓,๐๐๐,๐๐๐.๐๐ (งบเทศบาล)	ร้อยละการ ปฏิบัติงาน เพิ่มขึ้น	- ประชาชนได้รับทราบข้อ ข่าวสารของทางราชการ	ฝ่าย อำนวยการ สำนักปลัด
๑๗	อุดหนุนศูนย์ข้อมูลการจัดซื้อ จัดจ้าง	- เพื่ออุดหนุนการดำเนินงาน ของศูนย์ข้อมูลการจัดซื้อ จัดจ้าง	- อุดหนุนงบประมาณ	๕๐,๐๐๐.๐๐ (งบเทศบาล)	๕๐,๐๐๐.๐๐ (งบเทศบาล)	๕๐,๐๐๐.๐๐ (งบเทศบาล)	๕๐,๐๐๐.๐๐ (งบเทศบาล)	๕๐,๐๐๐.๐๐ (งบเทศบาล)	สนับสนุนงบประมาณ ๑๐,๐๐๐.๐๐บาท	- การดำเนินงานของ ศูนย์ข้อมูลการจัดซื้อ จัดจ้างมีประสิทธิภาพ	กองคลัง
๑๘	ปรับปรุง ซ่อมแซมอาคารจอด รถและเก็บวัสดุกองช่างบนที่ดิน เทศบาลข้างสระว่ายน้ำ	- เพื่อความเป็นระเบียบ	ปรับปรุง ซ่อมแซมอาคาร	๕๐๐,๐๐๐.๐๐ (งบเทศบาล)	๕๐๐,๐๐๐.๐๐ (งบเทศบาล)	๕๐๐,๐๐๐.๐๐ (งบเทศบาล)	๕๐๐,๐๐๐.๐๐ (งบเทศบาล)	๕๐๐,๐๐๐.๐๐ (งบเทศบาล)	การปฏิบัติงาน มีประสิทธิภาพ เพิ่มขึ้น	มีความเป็นระเบียบ	กองช่าง

๕. ยุทธศาสตร์การพัฒนา ด้านการบริหารจัดการองค์กรและบุคลากร

๕.๑ กลยุทธ์ สนับสนุนบุคลากรในสังกัด ให้ได้รับการศึกษาอบรม เพื่อเพิ่มพูนความรู้ ยกระดับประสิทธิภาพการทำงานให้เกิดประสิทธิผลในการบริการประชาชนและในการสื่อสารและร่วมมือกับประชาคมอาเซียน

(๑) แผนงาน การบริหารงานทั่วไป

ที่	โครงการ	วัตถุประสงค์	เป้าหมาย (ผลผลิต ของโครงการ)	งบประมาณและที่มา					ตัวชี้วัด (KPI)	ผลลัพธ์ที่คาดว่าจะได้รับ	หน่วยงาน ที่รับผิดชอบ
				๒๕๖๖ (บาท)	๒๕๖๗ (บาท)	๒๕๖๘ (บาท)	๒๕๖๙ (บาท)	๒๕๗๐ (บาท)			
๑๙	ซื้อที่ดินสำหรับก่อสร้างอาคารส่วนต่อขยายพื้นที่เทศบาลอาคาร หรือที่จอดรถ เป็นต้น	- เพื่อความเป็นระเบียบ	จัดซื้อที่ดิน	๑๐,๐๐๐,๐๐๐.๐๐ (งบเทศบาล)	๑๐,๐๐๐,๐๐๐.๐๐ (งบเทศบาล)	๑๐,๐๐๐,๐๐๐.๐๐ (งบเทศบาล)	๑๐,๐๐๐,๐๐๐.๐๐ (งบเทศบาล)	๑๐,๐๐๐,๐๐๐.๐๐ (งบเทศบาล)	การปฏิบัติงาน มีประสิทธิภาพ เพิ่มขึ้น	มีความเป็นระเบียบ	สำนักปลัด
๒๐	ปรับปรุงซ่อมแซมรั้วเทศบาล	- เพื่อความสวยงาม		๒๐๐,๐๐๐.๐๐ (งบเทศบาล)	๒๐๐,๐๐๐.๐๐ (งบเทศบาล)	๒๐๐,๐๐๐.๐๐ (งบเทศบาล)	๒๐๐,๐๐๐.๐๐ (งบเทศบาล)	๒๐๐,๐๐๐.๐๐ (งบเทศบาล)	การปฏิบัติงาน มีประสิทธิภาพ เพิ่มขึ้น	มีความเป็นระเบียบ	สำนักปลัด
๒๑	ปรับปรุงซ่อมแซมประตูอาคารสำนักงาน	- เพื่อความสวยงาม		๕๐๐,๐๐๐.๐๐ (งบเทศบาล)	๕๐๐,๐๐๐.๐๐ (งบเทศบาล)	๕๐๐,๐๐๐.๐๐ (งบเทศบาล)	๕๐๐,๐๐๐.๐๐ (งบเทศบาล)	๕๐๐,๐๐๐.๐๐ (งบเทศบาล)	การปฏิบัติงาน มีประสิทธิภาพ	มีความเป็นระเบียบ	สำนักปลัด
๒๒	โครงการอบรมเจ้าพนักงานผู้ดำเนินการเลือกตั้งประจำหน่วยเลือกตั้ง	- เพื่อฝึกอบรมสร้างความรู้ความเข้าใจในกฎหมาย ระเบียบ กระบวนการ ดำเนินการ ชักชวนความเข้าใจในการจัดการเลือกตั้ง	คณะกรรมการประจำหน่วยเลือกตั้ง เจ้าหน้าที่รักษาความปลอดภัย ประจำที่เลือกตั้ง	๑๐๐,๐๐๐.๐๐ (งบเทศบาล)	๑๐๐,๐๐๐.๐๐ (งบเทศบาล)	๑๐๐,๐๐๐.๐๐ (งบเทศบาล)	๑๐๐,๐๐๐.๐๐ (งบเทศบาล)	๑๐๐,๐๐๐.๐๐ (งบเทศบาล)	การเลือกตั้งสมาชิกสภาเทศบาลและนายกเทศมนตรีเป็นไปด้วยความถูกต้องเรียบร้อย	เจ้าพนักงานผู้ดำเนินการเลือกตั้งประจำหน่วยเลือกตั้งมีความรู้ความเข้าใจระเบียบกฎหมาย กระบวนการในการจัดการเลือกตั้ง	ฝ่าย อำนวยการ สำนักปลัด
๒๔	ปรับปรุง ซ่อมแซมลานจอดรถทางเดินเท้าและถนนภายในสำนักงานเทศบาล พร้อมปรับภูมิทัศน์	- เพื่อให้มีความสวยงาม	- พท.ดำเนินการไม่น้อยกว่า ๖๕๐ ตรม.	๕๐๐,๐๐๐.๐๐ (งบเทศบาล)	๕๐๐,๐๐๐.๐๐ (งบเทศบาล)	๕๐๐,๐๐๐.๐๐ (งบเทศบาล)	๕๐๐,๐๐๐.๐๐ (งบเทศบาล)	๕๐๐,๐๐๐.๐๐ (งบเทศบาล)	การปฏิบัติงาน มีประสิทธิภาพ เพิ่มขึ้น	บริเวณรอบอาคารมีความสวยงาม	สำนักปลัด

๕. ยุทธศาสตร์การพัฒนา ด้านการบริหารจัดการองค์กรและบุคลากร

๕.๑ กลยุทธ์ สนับสนุนบุคลากรในสังกัด ให้ได้รับการศึกษาอบรม เพื่อเพิ่มพูนความรู้ ยกระดับประสิทธิภาพการทำงานให้เกิดประสิทธิผลในการบริการประชาชนและในการสื่อสารและร่วมมือกับประชาคมอาเซียน

(๑) แผนงาน การบริหารงานทั่วไป

ที่	โครงการ	วัตถุประสงค์	เป้าหมาย (ผลผลิต ของโครงการ)	งบประมาณและที่มา					ตัวชี้วัด (KPI)	ผลลัพธ์ที่คาดว่าจะได้รับ	หน่วยงาน ที่รับผิดชอบ
				๒๕๖๖ (บาท)	๒๕๖๗ (บาท)	๒๕๖๘ (บาท)	๒๕๖๙ (บาท)	๒๕๗๐ (บาท)			
๒๕	ซ่อมแซมปรับปรุงอาคารสำนักงาน	- เพื่อให้มีความสวยงาม	- อาคารอเนกประสงค์	๑,๐๐๐,๐๐๐.๐๐ (งบเทศบาล)	๑,๐๐๐,๐๐๐.๐๐ (งบเทศบาล)	๑,๐๐๐,๐๐๐.๐๐ (งบเทศบาล)	๑,๐๐๐,๐๐๐.๐๐ (งบเทศบาล)	๑,๐๐๐,๐๐๐.๐๐ (งบเทศบาล)	การปฏิบัติงาน มีประสิทธิภาพ เพิ่มขึ้น	อาคารมีความสวยงาม	สำนักปลัด
๒๖	สร้างโรงจอดเรือ	- เพื่อให้มีสถานที่สำหรับ จอดเรือของเทศบาล	- โรงจอดเรือ	๕๐๐,๐๐๐.๐๐ (งบเทศบาล)	๕๐๐,๐๐๐.๐๐ (งบเทศบาล)	๕๐๐,๐๐๐.๐๐ (งบเทศบาล)	๕๐๐,๐๐๐.๐๐ (งบเทศบาล)	๕๐๐,๐๐๐.๐๐ (งบเทศบาล)	การปฏิบัติงาน มีประสิทธิภาพ เพิ่มขึ้น	มีสถานที่จอดเรือ	สำนักปลัด
๒๖	ค่าออกแบบ ค่าควบคุมงานที่จ่าย ให้แก่เอกชน นิติบุคคล หรือบุคคล ภายนอกเพื่อให้ได้มาซึ่งสิ่งก่อสร้าง	- เพื่อให้ได้มาซึ่ง สิ่งก่อสร้าง	- แบบงานก่อสร้าง	๒๐๐,๐๐๐.๐๐ (งบเทศบาล)	๒๐๐,๐๐๐.๐๐ (งบเทศบาล)	๒๐๐,๐๐๐.๐๐ (งบเทศบาล)	๒๐๐,๐๐๐.๐๐ (งบเทศบาล)	๒๐๐,๐๐๐.๐๐ (งบเทศบาล)	ประสิทธิภาพของ งานเพิ่มขึ้น	- แบบงาน ก่อสร้างมีคุณภาพ	สำนักปลัด

ก.ยุทธศาสตร์ชาติ ๒๐ ปี : ยุทธศาสตร์ที่ ๖ ด้านการปรับสมดุลและพัฒนาระบบการบริหารจัดการภาครัฐ

ข.แผนพัฒนาเศรษฐกิจและสังคมแห่งชาติ ฉบับที่ ๑๓ หมายความว่า ๑๓ ไทยมีภาครัฐที่ทันสมัยมีประสิทธิภาพและตอบโจทย์ประชาชน

ค. Sustainable Development Goals : SDGs : เป้าหมายที่ ๑๑ : ทำให้เมืองและการตั้งถิ่นฐานของมนุษย์มีความครอบคลุม ปลอดภัย มีภูมิต้านทานและยั่งยืน เป้าหมายที่ ๑๒ : สร้างหลักประกันให้มีรูปแบบการผลิตและการบริโภคที่ยั่งยืน

เป้าหมายที่ ๑๗ : เสริมความเข้มแข็งให้แก่กลไกการดำเนินงานและฟื้นฟูสภาพหุ้นส่วนความร่วมมือระดับโลกสำหรับการพัฒนาที่ยั่งยืน

ง.ยุทธศาสตร์จังหวัด ประเด็นการพัฒนาที่ ๕ การพัฒนาศักยภาพพื้นที่ให้มีขีดความสามารถในการแข่งขันและเป็นมิตรกับสิ่งแวดล้อม รองรับการเป็นเมืองอัจฉริยะ (Smart City) ในเขต EEC

จ.ยุทธศาสตร์การพัฒนาขององค์กรปกครองท้องถิ่นในเขตจังหวัดที่ ยุทธศาสตร์ที่ ๖ การพัฒนาการบริหารกิจการบ้านเมืองที่ดี

๕. ยุทธศาสตร์การพัฒนา ด้านการบริหารจัดการองค์กรและบุคลากร

๕.๒ กลยุทธ์ สนับสนุนบุคลากรในสังกัด ให้ได้รับการศึกษาอบรม เพื่อเพิ่มพูนความรู้ ยกระดับประสิทธิภาพการทำงานให้เกิดประสิทธิผลในการบริการประชาชนและในการสื่อสารและร่วมมือกับประชาคมอาเซียน

(๒) แผนงาน การศึกษา

ที่	โครงการ	วัตถุประสงค์	เป้าหมาย (ผลผลิตของโครงการ)	งบประมาณ					ตัวชี้วัด (KPI)	ผลลัพธ์ที่คาดว่าจะได้รับ	หน่วยงานที่รับผิดชอบ
				๒๕๖๖ (บาท)	๒๕๖๗ (บาท)	๒๕๖๘ (บาท)	๒๕๖๙ (บาท)	๒๕๗๐ (บาท)			
๑	อบรมและศึกษาดูงาน พนักงานครูเทศบาลและบุคลากรทางการศึกษา	- เพื่อพัฒนาประสิทธิภาพพนักงานครูเทศบาลและบุคลากรทางการศึกษาให้มีประสิทธิภาพมากยิ่งขึ้น - เพื่อให้พนักงานครูเทศบาลและบุคลากรทางการศึกษามีความรู้ ความเข้าใจเกี่ยวกับการพัฒนาประสิทธิภาพการเรียนการสอน (๕.๑ พัฒนาศักยภาพ)	- ศึกษาดูงานตามศูนย์พัฒนาเด็กเล็ก และโรงเรียนต้นแบบ ปีละ ๑ ครั้ง	๒๐๐,๐๐๐.๐๐ (งบเทศบาล)	๒๐๐,๐๐๐.๐๐ (งบเทศบาล)	๒๐๐,๐๐๐.๐๐ (งบเทศบาล)	๒๐๐,๐๐๐.๐๐ (งบเทศบาล)	๒๐๐,๐๐๐.๐๐ (งบเทศบาล)	- ศึกษาดูงาน ศูนย์พัฒนาเด็กเล็ก และโรงเรียนต้นแบบ ปีละ ๑ ครั้ง	- พนักงานครูเทศบาลและบุคลากรทางการศึกษามีประสิทธิภาพในการทำงานมากขึ้น	ฝ่ายอำนวยการ สำนักปลัด
๒	อบรมคุณธรรม จริยธรรมครู รร.อนุบาลฯ	- เพื่อให้ครูและบุคลากรทางการศึกษามีคุณธรรมเพิ่มขึ้น (๕.๑ พัฒนาศักยภาพ)	- จัดอบรมปีละ๑ครั้ง	๑๐๐,๐๐๐.๐๐ (งบเทศบาล)	๑๐๐,๐๐๐.๐๐ (งบเทศบาล)	๑๐๐,๐๐๐.๐๐ (งบเทศบาล)	๑๐๐,๐๐๐.๐๐ (งบเทศบาล)	๑๐๐,๐๐๐.๐๐ (งบเทศบาล)	- อบรมปีละ๑ครั้ง	- ครูและบุคลากรทางการศึกษามีคุณธรรม จริยธรรม	ร.ร.อนุบาลฯ ,ศูนย์พัฒนาเด็กเล็กฯ



ก.ยุทธศาสตร์ชาติ ๒๐ ปี : ยุทธศาสตร์ที่ ๖ ด้านการปรับสมดุลและพัฒนาระบบการบริหารจัดการภาครัฐ

ข.แผนพัฒนาเศรษฐกิจและสังคมแห่งชาติ ฉบับที่ ๑๓ หมายความว่า ๑๓ ไทยมีภาครัฐที่ทันสมัยมีประสิทธิภาพและตอบโจทย์ประชาชน

ค. Sustainable Development Goals : SDGs : เป้าหมายที่ ๑๑ : ทำให้เมืองและที่ตั้งถิ่นฐานของมนุษย์มีความครอบคลุม ปลอดภัย มีภูมิทัศน์ที่ยั่งยืน เป้าหมายที่ ๑๒ : สร้างหลักประกันให้มีรูปแบบการผลิตและการบริโภคที่ยั่งยืน

เป้าหมายที่ ๑๗ : เสริมความเข้มแข็งให้แก่กลไกการดำเนินงานและฟื้นฟูสภาพหุ้นส่วนความร่วมมือระดับโลกสำหรับการพัฒนาที่ยั่งยืน

ง.ยุทธศาสตร์จังหวัด ประเด็นการพัฒนาที่ ๕ การพัฒนาศักยภาพพื้นที่ให้มีขีดความสามารถในการแข่งขันและเป็นมิตรกับสิ่งแวดล้อม รองรับการเป็นเมืองอัจฉริยะ (Smart City) ในเขต EEC

จ.ยุทธศาสตร์การพัฒนาขององค์กรปกครองท้องถิ่นในเขตจังหวัดที่ ยุทธศาสตร์ที่ ๖ การพัฒนาด้านการบริหารกิจการบ้านเมืองที่ดี

๕. ยุทธศาสตร์การพัฒนา ด้านการบริหารจัดการองค์กรและบุคลากร

๕.๓ กลยุทธ์ สนับสนุนบุคลากรในสังกัด ให้ได้รับการศึกษาอบรม เพื่อเพิ่มพูนความรู้ ยกระดับประสิทธิภาพการทำงานให้เกิดประสิทธิผลในการบริการประชาชนและในการสื่อสารและร่วมมือกับประชาคมอาเซียน

(๓) แผนงาน สาธารณสุข

ที่	โครงการ	วัตถุประสงค์	เป้าหมาย (ผลผลิตของโครงการ)	งบประมาณ					ตัวชี้วัด (KPI)	ผลลัพธ์ที่คาดว่าจะได้รับ	หน่วยงานที่รับผิดชอบ
				๒๕๖๖ (บาท)	๒๕๖๗ (บาท)	๒๕๖๘ (บาท)	๒๕๖๙ (บาท)	๒๕๗๐ (บาท)			
๑	ศึกษาดูงานศูนย์บริการสาธารณสุข	- เพื่อพัฒนาประสิทธิภาพบุคลากรศูนย์บริการสาธารณสุข - เพื่อพัฒนาประสิทธิภาพการบริหารจัดการศูนย์บริการสาธารณสุข (๕.๑ พัฒนาศักยภาพ)	- จัดอบรมและดูงานศูนย์บริการสาธารณสุขที่มีการบริหารจัดการองค์กรที่ดี ปีละ ๑ ครั้ง	๒๐๐,๐๐๐.๐๐ (งบเทศบาล)	๒๐๐,๐๐๐.๐๐ (งบเทศบาล)	๒๐๐,๐๐๐.๐๐ (งบเทศบาล)	๒๐๐,๐๐๐.๐๐ (งบเทศบาล)	๒๐๐,๐๐๐.๐๐ (งบเทศบาล)	อบรม ๑ ครั้ง	- ศูนย์บริการสาธารณสุขที่มีประสิทธิภาพในการทำงานมากขึ้น	กองสาธารณสุขฯ
๒	คำออกแบบ คำควบคุมงานที่จ่ายให้แก่เอกชน นิติบุคคล หรือบุคคลภายนอกเพื่อให้ได้มาซึ่งสิ่งก่อสร้าง	- เพื่อให้ได้มาซึ่งสิ่งก่อสร้าง	- แบบงานก่อสร้าง	๑๐๐,๐๐๐.๐๐ (งบเทศบาล)	๑๐๐,๐๐๐.๐๐ (งบเทศบาล)	๑๐๐,๐๐๐.๐๐ (งบเทศบาล)	๑๐๐,๐๐๐.๐๐ (งบเทศบาล)	๑๐๐,๐๐๐.๐๐ (งบเทศบาล)	ประสิทธิภาพของงานเพิ่มขึ้น	- แบบงานก่อสร้างมีคุณภาพ	กองสาธารณสุขฯ

ก.ยุทธศาสตร์ชาติ ๒๐ ปี : ยุทธศาสตร์ที่ ๖ ด้านการปรับสมดุลและพัฒนาระบบการบริหารจัดการภาครัฐ

ข.แผนพัฒนาเศรษฐกิจและสังคมแห่งชาติ ฉบับที่ ๑๓ หมวดหน้าที่ ๑๓ ไทยมีภาครัฐที่ทันสมัยมีประสิทธิภาพและตอบโจทย์ประชาชน

ค. Sustainable Development Goals : SDGs : เป้าหมายที่ ๑๑ : ทำให้เมืองและการตั้งถิ่นฐานของมนุษย์มีความครอบคลุม ปลอดภัย มีภูมิคุ้มกันและยั่งยืน เป้าหมายที่ ๑๒ : สร้างหลักประกันให้มีรูปแบบการผลิตและการบริโภคที่ยั่งยืน

เป้าหมายที่ ๑๗ : เสริมความเข้มแข็งให้แก่กลไกการดำเนินงานและฟื้นฟูสภาพทุนส่วนความร่วมมือระดับโลกสำหรับการพัฒนาที่ยั่งยืน

ง.ยุทธศาสตร์จังหวัด ประเด็นการพัฒหน้าที่ ๕ การพัฒนาศักยภาพพื้นที่ให้มีขีดความสามารถในการแข่งขันและเป็นมิตรกับสิ่งแวดล้อม รองรับการพัฒนาเมืองอัจฉริยะ (Smart City) ในเขต EEC

จ.ยุทธศาสตร์การพัฒนาขององค์กรปกครองท้องถิ่นในเขตจังหวัดที่ ยุทธศาสตร์ที่ ๖ การพัฒนาด้านการบริหารกิจการบ้านเมืองที่ดี

๕. ยุทธศาสตร์การพัฒนา ด้านการบริหารจัดการองค์กรและบุคลากร

๕.๔ กลยุทธ์ นำระบบสารสนเทศมาใช้ในการบริหารงานภายในองค์กร

(๔) แผนงาน สร้างความเข้มแข็งของชุมชน

ที่	โครงการ	วัตถุประสงค์	เป้าหมาย (ผลผลิต ของโครงการ)	งบประมาณ					ตัวชี้วัด (KPI)	ผลลัพธ์ที่คาดว่าจะได้รับ	หน่วยงาน ที่รับผิดชอบ
				๒๕๖๖ (บาท)	๒๕๖๗ (บาท)	๒๕๖๘ (บาท)	๒๕๖๙ (บาท)	๒๕๗๐ (บาท)			
๑	ประชาคมตำบล	- เพื่อประชุมประชาชนในการจัดทำแผนชุมชน แผนพัฒนาเทศบาลหรือกิจกรรมงานต่าง ๆ (๕.๔ส่งเสริมประชาธิปไตย)	- จัดทำเวทีประชุมพบปะประชาชนเพื่อรับทราบปัญหาต่าง ๆ ในชุมชน	๒๐,๐๐๐.๐๐ (งบเทศบาล)	๒๐,๐๐๐.๐๐ (งบเทศบาล)	๒๐,๐๐๐.๐๐ (งบเทศบาล)	๒๐,๐๐๐.๐๐ (งบเทศบาล)	๒๐,๐๐๐.๐๐ (งบเทศบาล)	ประสิทธิภาพในการปฏิบัติงานเพิ่มขึ้น	- ประชาชนในชุมชนได้มีส่วนร่วมในการแสดงความคิดเห็น	ฝ่ายการเจ้าหน้าที่ ฝ่ายสวัสดิการฯ สำนักปลัด
๒	อบรมกฎหมาย	- เพื่อให้ประชาชนมีความรู้ด้านกฎหมาย (๕.๔ส่งเสริมประชาธิปไตย)	- จัดอบรมปีละ ๑ ครั้ง	๕๐,๐๐๐.๐๐ (งบเทศบาล)	๕๐,๐๐๐.๐๐ (งบเทศบาล)	๕๐,๐๐๐.๐๐ (งบเทศบาล)	๕๐,๐๐๐.๐๐ (งบเทศบาล)	๕๐,๐๐๐.๐๐ (งบเทศบาล)	คุณภาพชีวิตที่ดีขึ้น	- ประชาชนมีความรู้ด้านกฎหมายเพิ่มขึ้น	ฝ่ายการเจ้าหน้าที่ สำนักปลัด
๓	รณรงค์ "ไม่ซื้อสิทธิ ขายเสียง"	- เพื่อสร้างจิตสำนึกให้แก่ประชาชนตระหนักถึงการเลือกตั้งผู้นำโดยปราศจากการซื้อสิทธิ - ขายเสียง (๕.๔ส่งเสริมประชาธิปไตย)	- จัดฝึกอบรมให้ความรู้จำนวน ๑ ครั้ง	๓๐,๐๐๐.๐๐ (งบเทศบาล)	๓๐,๐๐๐.๐๐ (งบเทศบาล)	๓๐,๐๐๐.๐๐ (งบเทศบาล)	๓๐,๐๐๐.๐๐ (งบเทศบาล)	๓๐,๐๐๐.๐๐ (งบเทศบาล)	คุณภาพชีวิตที่ดีขึ้น	- ประชาชนมีจิตสำนึกและตระหนักถึงการไม่ซื้อสิทธิ ขายเสียง	ฝ่ายอำนวยการ สำนักปลัด

(๔) แผนงาน สร้างความเข้มแข็งของชุมชน

ที่	โครงการ	วัตถุประสงค์	เป้าหมาย (ผลผลิต ของโครงการ)	งบประมาณ					ตัวชี้วัด (KPI)	ผลลัพธ์ที่คาดว่าจะได้รับ	หน่วยงาน ที่รับผิดชอบ
				๒๕๖๖ (บาท)	๒๕๖๗ (บาท)	๒๕๖๘ (บาท)	๒๕๖๙ (บาท)	๒๕๗๐ (บาท)			
๔	อบรมให้ความรู้แก่ประชาชน ด้านการปกครองระบอบ ประชาธิปไตย	- เพื่อเพิ่มโอกาสให้ ประชาชนได้ (๕.๔ส่งเสริมประชาธิปไตย)	- จัดอบรมให้ความรู้ แก่ประชาชนและเยาวชน ปีละ ๑ ครั้ง	๓๐,๐๐๐.๐๐ (งบเทศบาล)	๓๐,๐๐๐.๐๐ (งบเทศบาล)	๓๐,๐๐๐.๐๐ (งบเทศบาล)	๓๐,๐๐๐.๐๐ (งบเทศบาล)	๓๐,๐๐๐.๐๐ (งบเทศบาล)	คุณภาพชีวิตที่ดีขึ้น	- ประชาชนมีความรู้ ความเข้าใจเกี่ยวกับ ระบอบประชาธิปไตย มากขึ้น	ฝ่ายอำนวยการ สำนักปลัด

ก.ยุทธศาสตร์ชาติ ๒๐ ปี : ยุทธศาสตร์ที่ ๒ ด้านการสร้างความสามารถในการแข่งขัน

ข.แผนพัฒนาเศรษฐกิจและสังคมแห่งชาติ ฉบับที่ ๑๓ หมายเหตุที่ ๒ ไทยเป็นจุดหมายของการท่องเที่ยวที่เน้นคุณภาพและความยั่งยืน

ค. Sustainable Development Goals : SDGs : เป้าหมายที่ ๘ : ส่งเสริมการเติบโตทางเศรษฐกิจที่ต่อเนื่อง ครอบคลุมและยั่งยืน การจ้างงาน เต็มที่มีผลิตภาพและการมีงานที่เหมาะสมสำหรับทุกคน เป้าหมายที่ ๙ : สร้างโครงสร้างพื้นฐานที่มีความทนทาน

ส่งเสริมการพัฒนาอุตสาหกรรมที่ครอบคลุมและยั่งยืนและส่งเสริมนวัตกรรม เป้าหมายที่ ๑๖ : ส่งเสริมสังคมที่สงบสุขและครอบคลุมเพื่อการพัฒนาที่ยั่งยืนให้ทุกคนเข้าถึงความยุติธรรมและสร้างสถาบันที่มีประสิทธิภาพรับผิดชอบและครอบคลุมในทุกระดับ

ง.ยุทธศาสตร์จังหวัด ประเด็นการพัฒนาด้านที่ ๒ พัฒนาแหล่งท่องเที่ยวและบริการด้านการท่องเที่ยวให้ได้มาตรฐานและมีอัตลักษณ์ สามารถสร้างมูลค่าเพิ่มให้แก่ชุมชน

จ.ยุทธศาสตร์การพัฒนาขององค์กรปกครองท้องถิ่นในเขตจังหวัดที่ ยุทธศาสตร์ที่ ๔ การพัฒนาด้านการส่งเสริมคุณภาพชีวิตการศึกษา ศิลปะ วัฒนธรรม ประเพณี ภูมิปัญญาท้องถิ่น และเกิดทุนพิทักษ์รักษาสถาบันชาติ ศาสนา พระมหากษัตริย์

๖. ยุทธศาสตร์การพัฒนา ด้านวัฒนธรรม ประเพณี ภูมิปัญญาท้องถิ่นและการท่องเที่ยว

๖.๑ กลยุทธ์ พัฒนาฟื้นฟูและส่งเสริมกิจกรรมด้านศิลปวัฒนธรรมและประเพณีของชุมชนท้องถิ่นโดยการอนุรักษ์สืบสานต่อและเชื่อมโยงสู่กิจกรรมการท่องเที่ยว

(๑) แผนงาน บริหารงานทั่วไป

ที่	โครงการ	วัตถุประสงค์	เป้าหมาย (ผลผลิต ของโครงการ)	งบประมาณ					ตัวชี้วัด (KPI)	ผลลัพธ์ที่คาดว่าจะได้รับ	หน่วยงาน ที่รับผิดชอบ
				๒๕๖๖ (บาท)	๒๕๖๗ (บาท)	๒๕๖๘ (บาท)	๒๕๖๙ (บาท)	๒๕๗๐ (บาท)			
๑	อันเนื่องมาจากพระราชดำริของพระบาทสมเด็จพระบรมชนกาธิเบศร มหาภูมิพลอดุลยเดชมหาราช บรมนาถบพิตร สมเด็จพระนางเจ้าสิริกิติ์พระบรมราชินีนาถ พระบรมราชชนนีพันปีหลวง และ พระบาทสมเด็จพระปรเมนทรรามาธิบดีศรีสินทรมหาวชิราลงกรณา พระวชิรเกล้าเจ้าอยู่หัว	- เพื่อแสดงความจงรักภักดีต่อพระมหากษัตริย์และพระบรมวงศานุวงศ์ (๖.๑จัดงานวันสำคัญ)	- จัดกิจกรรมเทิดพระเกียรติตามอำนาจหน้าที่	๒๐๐,๐๐๐.๐๐ (งบเทศบาล)	๒๐๐,๐๐๐.๐๐ (งบเทศบาล)	๒๐๐,๐๐๐.๐๐ (งบเทศบาล)	๒๐๐,๐๐๐.๐๐ (งบเทศบาล)	๒๐๐,๐๐๐.๐๐ (งบเทศบาล)	ความพึงพอใจของประชาชน	- ประชาชนได้มีส่วนร่วมในการแสดงความจงรักภักดีต่อสถาบันกษัตริย์	ฝ่ายอำนวยการ สำนักปลัด
๒	จัดงานรัฐพิธีและวันสำคัญต่างๆ (วันปิยะ,วันฉัตรมงคล วันคล้ายวันสวรรคตพระบาทสมเด็จพระบรมชนกาธิเบศร มหาภูมิพลอดุลยเดชาฯ)	- เพื่อให้ประชาชนได้แสดงออกถึงความจงรักภักดี (๖.๑จัดงานวันสำคัญ)	- จัดกิจกรรมเทิดพระเกียรติ ตามอำนาจหน้าที่	๕๐๐,๐๐๐.๐๐ (งบเทศบาล)	๕๐๐,๐๐๐.๐๐ (งบเทศบาล)	๕๐๐,๐๐๐.๐๐ (งบเทศบาล)	๕๐๐,๐๐๐.๐๐ (งบเทศบาล)	๕๐๐,๐๐๐.๐๐ (งบเทศบาล)	ความพึงพอใจของประชาชน	- ประชาชนได้มีส่วนร่วมในการแสดงความจงรักภักดีต่อสถาบันกษัตริย์	ฝ่ายอำนวยการ สำนักปลัด

๖. ยุทธศาสตร์การพัฒนา ด้านวัฒนธรรม ประเพณี ภูมิปัญญาท้องถิ่นและการท่องเที่ยว

๖.๑ กลยุทธ์ พัฒนาฟื้นฟูและส่งเสริมกิจกรรมด้านศิลปวัฒนธรรมและประเพณีของชุมชนท้องถิ่นโดยการอนุรักษ์สืบสานต่อและเชื่อมโยงสู่กิจกรรมการท่องเที่ยว

(๑) แผนงาน บริหารงานทั่วไป

ที่	โครงการ	วัตถุประสงค์	เป้าหมาย (ผลผลิต ของโครงการ)	งบประมาณ					ตัวชี้วัด (KPI)	ผลลัพธ์ที่คาดว่าจะได้รับ	หน่วยงาน ที่รับผิดชอบ
				๒๕๖๖ (บาท)	๒๕๖๗ (บาท)	๒๕๖๘ (บาท)	๒๕๖๙ (บาท)	๒๕๗๐ (บาท)			
๓	วันคล้ายวันเฉลิมพระชนมพรรษาของพระบาทสมเด็จพระบรมชนกาธิเบศร มหาภูมิพลอดุลยเดชมหาราช บรมนาถบพิตร ,วันชาติ,วันพ่อแห่งชาติ	- เพื่อเป็นการแสดงความจงรักภักดีต่อองค์พระบาทสมเด็จพระเจ้าอยู่หัวรัชกาลที่๙ - เพื่อเปิดโอกาสให้ประชาชนในตำบลบางวัวได้ร่วมแสดงออกถึงความจงรักภักดี (๖.๑จัดงานวันสำคัญ)	- จัดกิจกรรมวันเฉลิมพระชนมพรรษา ปีละ ๑ ครั้ง	๓๐๐,๐๐๐.๐๐ (งบเทศบาล)	๓๐๐,๐๐๐.๐๐ (งบเทศบาล)	๓๐๐,๐๐๐.๐๐ (งบเทศบาล)	๓๐๐,๐๐๐.๐๐ (งบเทศบาล)	๓๐๐,๐๐๐.๐๐ (งบเทศบาล)	ความพึงพอใจของประชาชน	- ประชาชนได้ร่วมแสดงออกถึงความจงรักภักดีต่อพระบาทสมเด็จพระเจ้าอยู่หัว	ฝ่ายอำนวยการ สำนักปลัด
๔	วันแม่แห่งชาติ	- เพื่อเป็นการแสดงความจงรักภักดีต่อองค์สมเด็จพระบรมราชินีนาถ - เพื่อเปิดโอกาสให้ประชาชนในตำบลบางวัวได้ร่วมแสดงออกถึงความจงรักภักดี (๖.๑จัดงานวันสำคัญ)	- จัดกิจกรรมวันเฉลิมพระชนมพรรษา ปีละ ๑ ครั้ง	๒๐๐,๐๐๐.๐๐ (งบเทศบาล)	๒๐๐,๐๐๐.๐๐ (งบเทศบาล)	๒๐๐,๐๐๐.๐๐ (งบเทศบาล)	๒๐๐,๐๐๐.๐๐ (งบเทศบาล)	๒๐๐,๐๐๐.๐๐ (งบเทศบาล)	ความพึงพอใจของประชาชน	- ประชาชนได้ร่วมแสดงออกถึงความจงรักภักดีต่อสมเด็จพระบรมราชินีนาถ	ฝ่ายอำนวยการ สำนักปลัด
๕	วันเฉลิมพระชนมพรรษาพระบาทสมเด็จพระปรเมนทรรามาธิบดีศรีสินทรมหาวชิราลงกรณฯ พระวชิรเกล้าเจ้าอยู่หัว	- เพื่อเป็นการแสดงความจงรักภักดีต่อองค์พระบาทสมเด็จพระเจ้าอยู่หัว - เพื่อเปิดโอกาสให้ประชาชนในตำบลบางวัวได้ร่วมแสดงออกถึงความจงรักภักดี (๖.๑จัดงานวันสำคัญ)	- จัดกิจกรรมวันเฉลิมพระชนมพรรษา ปีละ ๑ ครั้ง	๓๐๐,๐๐๐.๐๐ (งบเทศบาล)	๓๐๐,๐๐๐.๐๐ (งบเทศบาล)	๓๐๐,๐๐๐.๐๐ (งบเทศบาล)	๓๐๐,๐๐๐.๐๐ (งบเทศบาล)	๓๐๐,๐๐๐.๐๐ (งบเทศบาล)	ความพึงพอใจของประชาชน	- ประชาชนได้ร่วมแสดงออกถึงความจงรักภักดีต่อพระบาทสมเด็จพระเจ้าอยู่หัว	ฝ่ายอำนวยการ สำนักปลัด

๖. ยุทธศาสตร์การพัฒนา ด้านวัฒนธรรม ประเพณี ภูมิปัญญาท้องถิ่นและการท่องเที่ยว

๖.๑ กลยุทธ์ พัฒนาฟื้นฟูและส่งเสริมกิจกรรมด้านศิลปวัฒนธรรมและประเพณีของชุมชนท้องถิ่นโดยการอนุรักษ์สืบสานต่อและเชื่อมโยงสู่กิจกรรมการท่องเที่ยว

(๑) แผนงาน บริหารงานทั่วไป

ที่	โครงการ	วัตถุประสงค์	เป้าหมาย (ผลผลิต ของโครงการ)	งบประมาณ					ตัวชี้วัด (KPI)	ผลลัพธ์ที่คาดว่าจะได้รับ	หน่วยงาน ที่รับผิดชอบ
				๒๕๖๖ (บาท)	๒๕๖๗ (บาท)	๒๕๖๘ (บาท)	๒๕๖๙ (บาท)	๒๕๗๐ (บาท)			
๖	วันเฉลิมพระชนมพรรษา สมเด็จพระนางเจ้าสุทิดา พัชรสุธาพิมลลักษณ พระบรมราชินี	- เพื่อเป็นการแสดงความจงรักภักดีต่อองค์สมเด็จพระบรมราชินี - เพื่อเปิดโอกาสให้ประชาชนในตำบลบางวัว ได้ร่วมแสดงออกถึงความจงรักภักดี(๖.๑จัดงานวันสำคัญ)	- จัดกิจกรรมวันเฉลิมพระชนมพรรษา ปีละ ๑ ครั้ง	๒๐๐,๐๐๐.๐๐ (งบเทศบาล)	๒๐๐,๐๐๐.๐๐ (งบเทศบาล)	๒๐๐,๐๐๐.๐๐ (งบเทศบาล)	๒๐๐,๐๐๐.๐๐ (งบเทศบาล)	๒๐๐,๐๐๐.๐๐ (งบเทศบาล)	ความพึงพอใจของประชาชน	- ประชาชนได้ร่วมแสดงออกถึงความจงรักภักดีต่อสมเด็จพระบรมราชินี	ฝ่ายอำนวยการ สำนักปลัด
๗	ปกป้องสถาบันของชาติ	- เพื่อเป็นการแสดงออกถึงความจงรักภักดีต่อสถาบันของชาติ (๖.๑จัดงานวันสำคัญ)	- จัดกิจกรรมปกป้องสถาบันตามอำนาจหน้าที่	๒๐,๐๐๐.๐๐ (งบเทศบาล)	๒๐,๐๐๐.๐๐ (งบเทศบาล)	๒๐,๐๐๐.๐๐ (งบเทศบาล)	๒๐,๐๐๐.๐๐ (งบเทศบาล)	๒๐,๐๐๐.๐๐ (งบเทศบาล)	ความพึงพอใจของประชาชน	- ประชาชนได้มีส่วนร่วมในการแสดงออกถึงความจงรักภักดีต่อสถาบันของชาติ	ฝ่ายอำนวยการ สำนักปลัด
๘	อุดหนุนอำเภอบางปะกง	- เพื่อสนับสนุนกิจกรรมของอำเภอ	- สนับสนุนงบประมาณให้กับอำเภอตามอำนาจหน้าที่	๑๑๐,๐๐๐.๐๐ (งบเทศบาล)	๑๑๐,๐๐๐.๐๐ (งบเทศบาล)	๑๑๐,๐๐๐.๐๐ (งบเทศบาล)	๑๑๐,๐๐๐.๐๐ (งบเทศบาล)	๑๑๐,๐๐๐.๐๐ (งบเทศบาล)	สนับสนุนงบประมาณ ๑๐๐,๐๐๐.๐๐ บาท	- อำเภอฯ ดำเนินกิจกรรมได้ตามวัตถุประสงค์ที่กำหนด	ฝ่ายอำนวยการ สำนักปลัด
๙	อุดหนุนจังหวัดฉะเชิงเทรา	- เพื่อสนับสนุนกิจกรรมของจังหวัดฯ	- สนับสนุนงบประมาณให้กับจังหวัดฯ ตามอำนาจหน้าที่	๑๕๐,๐๐๐.๐๐ (งบเทศบาล)	๑๕๐,๐๐๐.๐๐ (งบเทศบาล)	๑๕๐,๐๐๐.๐๐ (งบเทศบาล)	๑๕๐,๐๐๐.๐๐ (งบเทศบาล)	๑๕๐,๐๐๐.๐๐ (งบเทศบาล)	สนับสนุนงบประมาณ ๑๕๐,๐๐๐.๐๐ บาท	- จังหวัดฯ ดำเนินกิจกรรมได้ตามวัตถุประสงค์ที่กำหนด	ฝ่ายอำนวยการ สำนักปลัด

๖. ยุทธศาสตร์การพัฒนา ด้านวัฒนธรรม ประเพณี ภูมิปัญญาท้องถิ่นและการท่องเที่ยว

๖.๑ กลยุทธ์ พัฒนาฟื้นฟูและส่งเสริมกิจกรรมด้านศิลปวัฒนธรรมและประเพณีของชุมชนท้องถิ่นโดยการอนุรักษ์สืบสานต่อและเชื่อมโยงสู่กิจกรรมการท่องเที่ยว

(๑) แผนงาน บริหารงานทั่วไป

ที่	โครงการ	วัตถุประสงค์	เป้าหมาย (ผลผลิต ของโครงการ)	งบประมาณ					ตัวชี้วัด (KPI)	ผลลัพธ์ที่คาดว่าจะได้รับ	หน่วยงาน ที่รับผิดชอบ
				๒๕๖๖ (บาท)	๒๕๖๗ (บาท)	๒๕๖๘ (บาท)	๒๕๖๙ (บาท)	๒๕๗๐ (บาท)			
๑๐	อุดหนุนสำนักงานเหล่ากาชาด จังหวัดฉะเชิงเทรา	- เพื่อสนับสนุนกิจกรรม งานประจำปีของจังหวัด (๖.๒ส่งเสริมบำรุงฯ)	- สนับสนุนงบประมาณ งานประจำปี ตาม อำนาจหน้าที่	๓๐,๐๐๐.๐๐ (งบเทศบาล)	๓๐,๐๐๐.๐๐ (งบเทศบาล)	๓๐,๐๐๐.๐๐ (งบเทศบาล)	๓๐,๐๐๐.๐๐ (งบเทศบาล)	๓๐,๐๐๐.๐๐ (งบเทศบาล)	- สนับสนุนงบ ประมาณจังหวัดฯ	- จังหวัดฯ ดำเนิน กิจกรรมได้ตาม วัตถุประสงค์ที่กำหนด	ฝ่ายอำนวยการ สำนักปลัด

ก.ยุทธศาสตร์ชาติ ๒๐ ปี : ยุทธศาสตร์ที่ ๒ ด้านการสร้างความสามารถในการแข่งขัน

ข.แผนพัฒนาเศรษฐกิจและสังคมแห่งชาติ ฉบับที่ ๑๓ หมวดหมายที่ ๒ ไทยเป็นจุดหมายของการท่องเที่ยวที่เน้นคุณภาพและความยั่งยืน

ค. Sustainable Development Goals : SDGs : เป้าหมายที่ ๘ : ส่งเสริมการเติบโตทางเศรษฐกิจที่ต่อเนื่อง ครอบคลุมและยั่งยืน การจ้างงาน เต็มที่มีผลิตภาพและการมีงานที่เหมาะสมสำหรับทุกคน เป้าหมายที่ ๙ : สร้างโครงสร้างพื้นฐานที่มีความทนทาน

ส่งเสริมการพัฒนาอุตสาหกรรมที่ครอบคลุมและยั่งยืนและส่งเสริมนวัตกรรม เป้าหมายที่ ๑๖ : ส่งเสริมสังคมที่สงบสุขและครอบคลุมเพื่อการพัฒนาที่ยั่งยืนให้ทุกคนเข้าถึงความยุติธรรมและสร้างสถาบันที่มีประสิทธิภาพรับผิดชอบและครอบคลุมในทุกระดับ

ง.ยุทธศาสตร์จังหวัด ประเด็นการพัฒนาด้าน ๒ พัฒนาแหล่งท่องเที่ยวและบริการด้านการท่องเที่ยวให้ได้มาตรฐานและมีอัตลักษณ์ สามารถสร้างมูลค่าเพิ่มให้แก่ชุมชน

จ.ยุทธศาสตร์การพัฒนาขององค์กรปกครองท้องถิ่นในเขตจังหวัดที่ ยุทธศาสตร์ที่ ๔ การพัฒนาด้านการส่งเสริมคุณภาพชีวิตการศึกษา ศิลปะ วัฒนธรรม ประเพณี ภูมิปัญญาท้องถิ่น และเงินทุนพิทักษ์รักษาสถาบันชาติ ศาสนา พระมหากษัตริย์

๖. ยุทธศาสตร์การพัฒนา ด้านวัฒนธรรม ประเพณี ภูมิปัญญาท้องถิ่นและการท่องเที่ยว

๖.๒ กลยุทธ์ พัฒนาฟื้นฟูและส่งเสริมกิจกรรมด้านศิลปวัฒนธรรมและประเพณีของชุมชนท้องถิ่นโดยการอนุรักษ์สืบสานต่อและเชื่อมโยงสู่กิจกรรมการท่องเที่ยว

(๒) แผนงาน การศึกษา

ที่	โครงการ	วัตถุประสงค์	เป้าหมาย (ผลผลิต ของโครงการ)	งบประมาณ					ตัวชี้วัด (KPI)	ผลลัพธ์ที่คาดว่าจะได้รับ	หน่วยงาน ที่รับผิดชอบ
				๒๕๖๖ (บาท)	๒๕๖๗ (บาท)	๒๕๖๘ (บาท)	๒๕๖๙ (บาท)	๒๕๗๐ (บาท)			
๑	วันพ่อแห่งชาติ รร.อนุบาลเทศบาลตำบลบางวัวคนารักษ์	- เพื่อให้เด็กนักเรียน ร.ร.อนุบาลเทศบาลฯ ได้ร่วมแสดงออกถึงความจงรักภักดีต่อองค์พระบาทสมเด็จพระเจ้าอยู่หัว (๖.๑จัดงานวันสำคัญ)	- จัดกิจกรรมวันพ่อแห่งชาติปีละ ๑ ครั้ง	๑๐๐,๐๐๐.๐๐ (งบเทศบาล)	๑๐๐,๐๐๐.๐๐ (งบเทศบาล)	๑๐๐,๐๐๐.๐๐ (งบเทศบาล)	๑๐๐,๐๐๐.๐๐ (งบเทศบาล)	๑๐๐,๐๐๐.๐๐ (งบเทศบาล)	- จัดกิจกรรมวันพ่อแห่งชาติปีละ ๑ ครั้ง	-เด็กนักเรียนได้ร่วมแสดงออกถึงความจงรักภักดีต่อพระบาทสมเด็จพระเจ้าอยู่หัว	ร.ร. อนุบาลเทศบาลฯ ฝ่ายอำนวยการ สำนักปลัด
๒	วันพ่อแห่งชาติศูนย์พัฒนาเด็กเล็กเทศบาลตำบลบางวัวคนารักษ์	- เพื่อให้เด็กนักเรียน ศูนย์พัฒนาเด็กเล็กฯ ได้ร่วมแสดงออกถึงความจงรักภักดีต่อองค์พระบาทสมเด็จพระเจ้าอยู่หัว (๖.๑จัดงานวันสำคัญ)	- จัดกิจกรรมวันพ่อแห่งชาติปีละ ๑ ครั้ง	๑๐๐,๐๐๐.๐๐ (งบเทศบาล)	๑๐๐,๐๐๐.๐๐ (งบเทศบาล)	๑๐๐,๐๐๐.๐๐ (งบเทศบาล)	๑๐๐,๐๐๐.๐๐ (งบเทศบาล)	๑๐๐,๐๐๐.๐๐ (งบเทศบาล)	- จัดกิจกรรมวันพ่อแห่งชาติปีละ ๑ ครั้ง	-เด็กนักเรียนได้ร่วมแสดงออกถึงความจงรักภักดีต่อพระบาทสมเด็จพระเจ้าอยู่หัว	ศูนย์พัฒนาเด็กเล็กฯ ฝ่ายอำนวยการ สำนักปลัด
๓	วันเฉลิมพระชนมพรรษาพระบาทสมเด็จพระปรเมนทรรามาธิบดีศรีสินทรมหาวชิราลงกรณา	- เพื่อให้เด็กนักเรียน ได้ร่วมแสดงออกถึงความจงรักภักดีต่อองค์สมเด็จพระเจ้าอยู่หัวฯ	- จัดกิจกรรมปีละ ๑ ครั้ง	๑๐๐,๐๐๐.๐๐ (งบเทศบาล)	๑๐๐,๐๐๐.๐๐ (งบเทศบาล)	๑๐๐,๐๐๐.๐๐ (งบเทศบาล)	๑๐๐,๐๐๐.๐๐ (งบเทศบาล)	๑๐๐,๐๐๐.๐๐ (งบเทศบาล)	- จัดกิจกรรมปีละ ๑ ครั้ง	-เด็กนักเรียนได้ร่วมแสดงออกถึงความจงรักภักดีต่อสมเด็จพระเจ้าอยู่หัว	รร.อนุบาลศูนย์พัฒนาเด็กเล็กฯ ฝ่ายอำนวยการ สำนักปลัด



(๒) แผนงาน การศึกษา

ที่	โครงการ	วัตถุประสงค์	เป้าหมาย (ผลผลิต ของโครงการ)	งบประมาณ					ตัวชี้วัด (KPI)	ผลลัพธ์ที่คาดว่าจะได้รับ	หน่วยงาน ที่รับผิดชอบ
				๒๕๖๖ (บาท)	๒๕๖๗ (บาท)	๒๕๖๘ (บาท)	๒๕๖๙ (บาท)	๒๕๗๐ (บาท)			
๔	วันแม่แห่งชาติร.อนุบาล เทศบาลตำบลบางวัวควมารักษ์	- เพื่อให้เด็กนักเรียน ร.ร.อนุบาลเทศบาลฯ ได้ร่วมแสดงออกถึงความ จงรักภักดีต่อองค์สมเด็จพระนางเจ้าพระบรม ราชินีนาถ (๖.๑จัดงานวันสำคัญ)	- จัดกิจกรรมวันแม่ แห่งชาติปีละ ๑ ครั้ง	๑๐๐,๐๐๐.๐๐ (งบเทศบาล)	๑๐๐,๐๐๐.๐๐ (งบเทศบาล)	๑๐๐,๐๐๐.๐๐ (งบเทศบาล)	๑๐๐,๐๐๐.๐๐ (งบเทศบาล)	๑๐๐,๐๐๐.๐๐ (งบเทศบาล)	- จัดกิจกรรม วันแม่แห่งชาติ ปีละ ๑ ครั้ง	-เด็กนักเรียนได้ร่วม แสดงออกถึงความจง รักภักดีต่อองค์ สมเด็จพระนางเจ้า พระบรมราชินีนาถ	ร.ร. อนุบาล เทศบาลฯ ฝ่ายอำนวยการ สำนักปลัด
๕	วันแม่แห่งชาติศูนย์พัฒนา เด็กเล็กเทศบาลตำบลบางวัว ควมารักษ์	- เพื่อให้เด็กนักเรียน ศูนย์พัฒนาเด็กเล็กฯ ได้ร่วมแสดงออกถึงความ จงรักภักดีต่อองค์สมเด็จพระนางเจ้าพระบรม ราชินีนาถ (๖.๑จัดงานวันสำคัญ)	- จัดกิจกรรมวันแม่ แห่งชาติปีละ ๑ ครั้ง	๑๐๐,๐๐๐.๐๐ (งบเทศบาล)	๑๐๐,๐๐๐.๐๐ (งบเทศบาล)	๑๐๐,๐๐๐.๐๐ (งบเทศบาล)	๑๐๐,๐๐๐.๐๐ (งบเทศบาล)	๑๐๐,๐๐๐.๐๐ (งบเทศบาล)	- จัดกิจกรรม วันแม่แห่งชาติ ปีละ ๑ ครั้ง	-เด็กนักเรียนได้ร่วม แสดงออกถึงความจง รักภักดีต่อองค์ สมเด็จพระนางเจ้า พระบรมราชินีนาถ	ศูนย์พัฒนา เด็กเล็กฯ ฝ่ายอำนวยการ สำนักปลัด
๖	เข้าพรรษา ร.อนุบาล เทศบาลตำบลบางวัวควมารักษ์	- เพื่อปลูกฝังให้เด็ก ตระหนักในคุณค่า และอนุรักษ์ไว้ซึ่งศิลป วัฒนธรรมอันดีของชาติ (๖.๑จัดงานวันสำคัญ)	- จัดงานแห่เทียน ปีละ ๑ ครั้ง	๑๐๐,๐๐๐.๐๐ (งบเทศบาล)	๑๐๐,๐๐๐.๐๐ (งบเทศบาล)	๑๐๐,๐๐๐.๐๐ (งบเทศบาล)	๑๐๐,๐๐๐.๐๐ (งบเทศบาล)	๑๐๐,๐๐๐.๐๐ (งบเทศบาล)	- งานแห่เทียน ปีละ ๑ ครั้ง	- เด็กได้รับการปลูก ฝังศิลปวัฒนธรรม	ร.ร. อนุบาล เทศบาลฯ ฝ่ายอำนวยการ สำนักปลัด
๗	เข้าพรรษาศูนย์พัฒนาเด็กเล็ก เทศบาลฯ	- เพื่อปลูกฝังให้เด็ก ตระหนักในคุณค่า และอนุรักษ์ไว้ซึ่งศิลป วัฒนธรรมอันดีของชาติ (๖.๑จัดงานวันสำคัญ)	- จัดงานแห่เทียน ปีละ ๑ ครั้ง	๑๐๐,๐๐๐.๐๐ (งบเทศบาล)	๑๐๐,๐๐๐.๐๐ (งบเทศบาล)	๑๐๐,๐๐๐.๐๐ (งบเทศบาล)	๑๐๐,๐๐๐.๐๐ (งบเทศบาล)	๑๐๐,๐๐๐.๐๐ (งบเทศบาล)	- งานแห่เทียน ปีละ ๑ ครั้ง	- เด็กได้รับการปลูก ฝังศิลปวัฒนธรรม	ศูนย์พัฒนา เด็กเล็กฯ ฝ่ายอำนวยการ สำนักปลัด

(๒) แผนงาน การศึกษา

ที่	โครงการ	วัตถุประสงค์	เป้าหมาย (ผลผลิต ของโครงการ)	งบประมาณ					ตัวชี้วัด (KPI)	ผลลัพธ์ที่คาดว่าจะได้รับ	หน่วยงาน ที่รับผิดชอบ
				๒๕๖๖ (บาท)	๒๕๖๗ (บาท)	๒๕๖๘ (บาท)	๒๕๖๙ (บาท)	๒๕๗๐ (บาท)			
๘	ลอยกระทง รร.อนุบาล เทศบาลฯ	- เพื่อส่งเสริมให้เด็กได้ ตระหนักในความสำคัญของ คุณค่าวัฒนธรรมไทย (๖.๒ ส่งเสริมและบำรุงรักษา)	- จัดกิจกรรมวันลอย กระทง ปีละ ๑ ครั้ง	๑๐๐,๐๐๐.๐๐ (งบเทศบาล)	๑๐๐,๐๐๐.๐๐ (งบเทศบาล)	๑๐๐,๐๐๐.๐๐ (งบเทศบาล)	๑๐๐,๐๐๐.๐๐ (งบเทศบาล)	๑๐๐,๐๐๐.๐๐ (งบเทศบาล)	- จัดกิจกรรมวัน ลอยกระทง ปีละ ๑ ครั้ง	- เด็กได้รับการส่งเสริมให้ตระหนักถึง วัฒนธรรมไทย	ร.ร. อนุบาล เทศบาลฯ ฝ่ายอำนวยการ สำนักปลัด
๙	ลอยกระทงศูนย์ พัฒนาเด็กเล็กเทศบาลฯ	- เพื่อส่งเสริมให้เด็กได้ ตระหนักในความสำคัญของ คุณค่าวัฒนธรรมไทย (๖.๒ ส่งเสริมและบำรุงรักษา)	- จัดกิจกรรมวันลอย กระทง ปีละ ๑ ครั้ง	๑๐๐,๐๐๐.๐๐ (งบเทศบาล)	๑๐๐,๐๐๐.๐๐ (งบเทศบาล)	๑๐๐,๐๐๐.๐๐ (งบเทศบาล)	๑๐๐,๐๐๐.๐๐ (งบเทศบาล)	๑๐๐,๐๐๐.๐๐ (งบเทศบาล)	- จัดกิจกรรมวัน ลอยกระทง ปีละ ๑ ครั้ง	- เด็กได้รับการส่งเสริมให้ตระหนักถึง วัฒนธรรมไทย	ศูนย์พัฒนาเด็ก เล็กเทศบาลฯ ฝ่ายอำนวยการ สำนักปลัด
๑๐	เศรษฐกิจพอเพียง รร.อนุบาลฯ	- เพื่อส่งเสริมให้เด็กนักเรียน เข้าใจถึงหลัก เศรษฐกิจพอเพียง (๖.๒ ส่งเสริมและบำรุงรักษา)	- จัดทำสื่อ ประชาสัมพันธ์ต่างๆ - จัดอบรมให้ความรู้ - จัดกิจกรรม ปีละ ๑ ครั้ง	๑๐๐,๐๐๐.๐๐ (งบเทศบาล)	๑๐๐,๐๐๐.๐๐ (งบเทศบาล)	๑๐๐,๐๐๐.๐๐ (งบประมาณ)	๑๐๐,๐๐๐.๐๐ (งบประมาณ)	๑๐๐,๐๐๐.๐๐ (งบประมาณ)	ประสิทธิภาพของ เด็กที่เพิ่มขึ้น	- เด็กนักเรียนเข้าใจถึง หลักเศรษฐกิจพอเพียง	ร.ร. อนุบาล เทศบาลฯ ฝ่ายอำนวยการ สำนักปลัด
๑๑	วิถีพุทธ รร.อนุบาลเทศบาลฯ	- เพื่อสนับสนุนให้เยาวชน ตระหนักถึงวัฒนธรรมและ ประเพณีของชาวพุทธ (๖.๒ ส่งเสริมและบำรุงรักษา)	- จัดกิจกรรมทาง ศาสนา ปีละ ๑ ครั้ง	๑๐๐,๐๐๐.๐๐ (งบเทศบาล)	๑๐๐,๐๐๐.๐๐ (งบเทศบาล)	๑๐๐,๐๐๐.๐๐ (งบเทศบาล)	๑๐๐,๐๐๐.๐๐ (งบเทศบาล)	๑๐๐,๐๐๐.๐๐ (งบเทศบาล)	ความรู้ของเด็กที่ เพิ่มขึ้น	- เยาวชนตระหนักถึง วัฒนธรรมและประเพณี ของชาวพุทธ	ร.ร.อนุบาลฯ ฝ่ายอำนวยการ สำนักปลัด
๑๒	วิถีพุทธศูนย์พัฒนาเด็กเล็ก เทศบาลฯ	- เพื่อสนับสนุนให้เยาวชน ตระหนักถึงวัฒนธรรมและ ประเพณีของชาวพุทธ (๖.๒ ส่งเสริมและบำรุงรักษา)	- จัดกิจกรรมทาง ศาสนา ปีละ ๑ ครั้ง	๑๐๐,๐๐๐.๐๐ (งบเทศบาล)	๑๐๐,๐๐๐.๐๐ (งบเทศบาล)	๑๐๐,๐๐๐.๐๐ (งบเทศบาล)	๑๐๐,๐๐๐.๐๐ (งบเทศบาล)	๑๐๐,๐๐๐.๐๐ (งบเทศบาล)	ความรู้ของเด็กที่ เพิ่มขึ้น	- เยาวชนตระหนักถึง วัฒนธรรมและประเพณี ของชาวพุทธ	ศูนย์พัฒนา เด็กเล็กฯ ฝ่ายอำนวยการ สำนักปลัด

(๒) แผนงาน การศึกษา

ที่	โครงการ	วัตถุประสงค์	เป้าหมาย (ผลผลิต ของโครงการ)	งบประมาณ					ตัวชี้วัด (KPI)	ผลลัพธ์ที่คาดว่าจะได้รับ	หน่วยงาน ที่รับผิดชอบ
				๒๕๖๖ (บาท)	๒๕๖๗ (บาท)	๒๕๖๘ (บาท)	๒๕๖๙ (บาท)	๒๕๗๐ (บาท)			
๑๓	ให้วัดครูโรงเรียนอนุบาลเทศบาลฯ	- เพื่อปลูกฝังให้เด็กมีความกตัญญูต่อครู อาจารย์ (๖.๒ ส่งเสริมและบำรุงรักษา)	- จัดกิจกรรมไหว้ครูปีละ ๑ ครั้ง	๑๐๐,๐๐๐.๐๐ (งบเทศบาล)	๑๐๐,๐๐๐.๐๐ (งบเทศบาล)	๑๐๐,๐๐๐.๐๐ (งบเทศบาล)	๑๐๐,๐๐๐.๐๐ (งบเทศบาล)	๑๐๐,๐๐๐.๐๐ (งบเทศบาล)	ความรู้ของเด็กที่เพิ่มขึ้น	- เด็กได้รับการปลูกฝัง ความกตัญญูต่อครู อาจารย์	ร.ร.อนุบาลฯ ฝ่ายอำนวยการ สำนักปลัด
๑๔	ให้วิศูนย์พัฒนาเด็กเล็กเทศบาลฯ	- เพื่อปลูกฝังให้เด็กมีความกตัญญูต่อครู อาจารย์ (๖.๒ ส่งเสริมและบำรุงรักษา)	- จัดกิจกรรมไหว้ครูปีละ ๑ ครั้ง	๑๐๐,๐๐๐.๐๐ (งบเทศบาล)	๑๐๐,๐๐๐.๐๐ (งบเทศบาล)	๑๐๐,๐๐๐.๐๐ (งบเทศบาล)	๑๐๐,๐๐๐.๐๐ (งบเทศบาล)	๑๐๐,๐๐๐.๐๐ (งบเทศบาล)	ความรู้ของเด็กที่เพิ่มขึ้น	- เด็กได้รับการปลูกฝัง ความกตัญญูต่อครู อาจารย์	ศูนย์พัฒนา เด็กเล็กฯ ฝ่ายอำนวยการ สำนักปลัด
๑๕	วันเฉลิมพระชนมพรรษาสมเด็จพระนางเจ้าสุทิดา พัชรสุธาพิมลลักษณ พระบรมราชินี	- เพื่อให้เด็กนักเรียนได้ร่วมแสดงออกถึงความจงรักภักดีต่อองค์สมเด็จพระนางเจ้าพระบรมราชินี	- จัดกิจกรรมปีละ ๑ ครั้ง	๑๐๐,๐๐๐.๐๐ (งบเทศบาล)	๑๐๐,๐๐๐.๐๐ (งบเทศบาล)	๑๐๐,๐๐๐.๐๐ (งบเทศบาล)	๑๐๐,๐๐๐.๐๐ (งบเทศบาล)	๑๐๐,๐๐๐.๐๐ (งบเทศบาล)	- จัดกิจกรรมปีละ ๑ ครั้ง	-เด็กนักเรียนได้ร่วมแสดงออกถึงความจงรักภักดีต่อสมเด็จพระนางเจ้าพระบรมราชินี	ร.ร.อนุบาล ศูนย์พัฒนา เด็กเล็กฯ ฝ่ายอำนวยการ สำนักปลัด

ก.ยุทธศาสตร์ชาติ ๒๐ ปี : ยุทธศาสตร์ที่ ๒ ด้านการสร้างความสามารถในการแข่งขัน

ข.แผนพัฒนาเศรษฐกิจและสังคมแห่งชาติ ฉบับที่ ๑๓ หมายความว่า ๒ ไทยเป็นจุดหมายของการท่องเที่ยวที่เน้นคุณภาพและความยั่งยืน

ค. Sustainable Development Goals : SDGs : เป้าหมายที่ ๘ : ส่งเสริมการเติบโตทางเศรษฐกิจที่ต่อเนื่อง ครอบคลุมและยั่งยืน การจ้างงาน เต็มที่มีผลิตภาพและการมีงานที่เหมาะสมสำหรับทุกคน เป้าหมายที่ ๙ : สร้างโครงสร้างพื้นฐานที่มีความทนทาน

ส่งเสริมการพัฒนาอุตสาหกรรมที่ครอบคลุมและยั่งยืนและส่งเสริมนวัตกรรม เป้าหมายที่ ๑๖ : ส่งเสริมสังคมที่สงบสุขและครอบคลุมเพื่อการพัฒนาที่ยั่งยืนให้ทุกคนเข้าถึงความยุติธรรมและสร้างสถาบันที่มีประสิทธิภาพรับผิดชอบและครอบคลุมในทุกระดับ

ง.ยุทธศาสตร์จังหวัด ประเด็นการพัฒนาที่ ๒ พัฒนาแหล่งท่องเที่ยวและบริการด้านการท่องเที่ยวให้ได้มาตรฐานและมีอัตลักษณ์ สามารถสร้างมูลค่าเพิ่มให้แก่ชุมชน

จ.ยุทธศาสตร์การพัฒนาขององค์กรปกครองท้องถิ่นในเขตจังหวัดที่ ยุทธศาสตร์ที่ ๔ การพัฒนาด้านการส่งเสริมคุณภาพชีวิตการศึกษา ศิลปะ วัฒนธรรม ประเพณี ภูมิปัญญาท้องถิ่น และเทิดทูนพิทักษ์รักษาสถาบันชาติ ศาสนา พระมหากษัตริย์

๖. ยุทธศาสตร์การพัฒนา ด้านวัฒนธรรม ประเพณี ภูมิปัญญาท้องถิ่นและการท่องเที่ยว

๖.๓ กลยุทธ์ พัฒนาฟื้นฟูและส่งเสริมกิจกรรมด้านศิลปวัฒนธรรมและประเพณีของชุมชนท้องถิ่นโดยการอนุรักษ์สืบสานต่อและเชื่อมโยงสู่กิจกรรมการท่องเที่ยว

(๓) แผนงาน สร้างความเข้มแข็งของชุมชน

ที่	โครงการ	วัตถุประสงค์	เป้าหมาย (ผลผลิต ของโครงการ)	งบประมาณ					ตัวชี้วัด (KPI)	ผลลัพธ์ที่คาดว่าจะได้รับ	หน่วยงาน ที่รับผิดชอบ
				๒๕๖๖ (บาท)	๒๕๖๗ (บาท)	๒๕๖๘ (บาท)	๒๕๖๙ (บาท)	๒๕๗๐ (บาท)			
๑	เศรษฐกิจพอเพียง	- เพื่อส่งเสริมให้ประชาชน เข้าใจถึงหลักเศรษฐกิจ พอเพียง (๖.๒ ส่งเสริมและบำรุงรักษา)	- จัดทำสื่อ ประชาสัมพันธ์ต่างๆ - จัดกิจกรรมปีละ ๑ ครั้ง	๑๐๐,๐๐๐.๐๐ (งบเทศบาล)	๑๐๐,๐๐๐.๐๐ (งบเทศบาล)	๑๐๐,๐๐๐.๐๐ (งบประมาณ)	๑๐๐,๐๐๐.๐๐ (งบประมาณ)	๑๐๐,๐๐๐.๐๐ (งบประมาณ)	คุณภาพชีวิตที่ ดีขึ้น	- ประชาชนเข้าใจถึง หลักเศรษฐกิจพอเพียง	ฝ่ายอำนวยการ สำนักปลัด
๒	ส่งเสริมการท่องเที่ยว ภายในตำบล	- เพื่อให้ประชาชนสัมพันธ์ แหล่งท่องเที่ยว - เพื่อให้ประชาชนมีรายได้ (๖.๒ ส่งเสริมและบำรุงรักษา)	จัดทำสื่อประชา สัมพันธ์ , ปรับปรุงและ พัฒนาแหล่งท่องเที่ยว ในตำบล	๕๐,๐๐๐.๐๐ (งบเทศบาล)	๕๐,๐๐๐.๐๐ (งบเทศบาล)	๕๐,๐๐๐.๐๐ (งบเทศบาล)	๕๐,๐๐๐.๐๐ (งบเทศบาล)	๕๐,๐๐๐.๐๐ (งบเทศบาล)	คุณภาพชีวิตที่ ดีขึ้น	- ประชาชนทั่วไปรู้จัก ตำบลบางวัวมากขึ้น - ประชาชนภายใน ตำบลมีรายได้เพิ่มขึ้น	ฝ่ายอำนวยการ สำนักปลัด
๓	พัฒนาศูนย์สาธิตแนว ทฤษฎีเศรษฐกิจพอเพียง	- เพื่อส่งเสริมให้ประชาชน เข้าใจถึงหลักเศรษฐกิจ พอเพียง (๖.๒ ส่งเสริมและบำรุงรักษา)	- จัดทำสื่อ ประชาสัมพันธ์ต่างๆ - จัดกิจกรรมปีละ ๑ ครั้ง	๒๐๐,๐๐๐.๐๐ (งบเทศบาล)	๒๐๐,๐๐๐.๐๐ (งบเทศบาล)	๒๐๐,๐๐๐.๐๐ (งบประมาณ)	๒๐๐,๐๐๐.๐๐ (งบประมาณ)	๒๐๐,๐๐๐.๐๐ (งบประมาณ)	คุณภาพชีวิตที่ ดีขึ้น	- ประชาชนเข้าใจถึง หลักเศรษฐกิจพอเพียง	ฝ่ายอำนวยการ สำนักปลัด

ก.ยุทธศาสตร์ชาติ ๒๐ ปี : ยุทธศาสตร์ที่ ๒ ด้านการสร้างความสามารถในการแข่งขัน

ข.แผนพัฒนาเศรษฐกิจและสังคมแห่งชาติ ฉบับที่ ๑๓ หมวดหมายที่ ๒ ไทยเป็นจุดหมายของการท่องเที่ยวที่เน้นคุณภาพและความยั่งยืน

ค. Sustainable Development Goals : SDGs : เป้าหมายที่ ๘ : ส่งเสริมการเติบโตทางเศรษฐกิจที่ต่อเนื่อง ครอบคลุมและยั่งยืน การจ้างงาน เต็มที่มีผลิตภาพและการมีงานที่เหมาะสมสำหรับทุกคน เป้าหมายที่ ๙ : สร้างโครงสร้างพื้นฐานที่มีความทนทาน

ส่งเสริมการพัฒนาอุตสาหกรรมที่ครอบคลุมและยั่งยืนและส่งเสริมนวัตกรรม เป้าหมายที่ ๑๖ : ส่งเสริมสังคมที่สงบสุขและครอบคลุมเพื่อการพัฒนาที่ยั่งยืนให้ทุกคนเข้าถึงความยุติธรรมและสร้างสถาบันที่มีประสิทธิภาพรับผิดชอบและครอบคลุมในทุกระดับ

ง.ยุทธศาสตร์จังหวัด ประเด็นการพัฒนาด้าน ๒ พัฒนาแหล่งท่องเที่ยวและบริการด้านการท่องเที่ยวให้ได้มาตรฐานและมีอัตลักษณ์ สามารถสร้างมูลค่าเพิ่มให้แก่ชุมชน

จ.ยุทธศาสตร์การพัฒนาขององค์กรปกครองท้องถิ่นในเขตจังหวัดที่ ยุทธศาสตร์ที่ ๔ การพัฒนาด้านการส่งเสริมคุณภาพชีวิตการศึกษา ศิลปะ วัฒนธรรม ประเพณี ภูมิปัญญาท้องถิ่น และเงินทุนพิทักษ์รักษาสถาบันชาติ ศาสนา พระมหากษัตริย์

๖. ยุทธศาสตร์การพัฒนา ด้านวัฒนธรรม ประเพณี ภูมิปัญญาท้องถิ่นและการท่องเที่ยว

๖.๔ กลยุทธ์ พัฒนาฟื้นฟูและส่งเสริมกิจกรรมด้านศิลปวัฒนธรรมและประเพณีของชุมชนท้องถิ่นโดยการอนุรักษ์สืบสานต่อและเชื่อมโยงสู่กิจกรรมการท่องเที่ยว

(๔) แผนงาน การศาสนาวัฒนธรรมและนันทนาการ

ที่	โครงการ	วัตถุประสงค์	เป้าหมาย (ผลผลิต ของโครงการ)	งบประมาณ					ตัวชี้วัด (KPI)	ผลลัพธ์ที่คาดว่าจะได้รับ	หน่วยงาน ที่รับผิดชอบ
				๒๕๖๖ (บาท)	๒๕๖๗ (บาท)	๒๕๖๘ (บาท)	๒๕๖๙ (บาท)	๒๕๗๐ (บาท)			
๑	แห่เทียนเข้าพรรษา	- เพื่ออนุรักษ์และส่งเสริมวัฒนธรรมประเพณีให้สืบต่อไป - เพื่อปลูกฝังให้ประชาชนและเยาวชนตระหนักในคุณค่าและอนุรักษ์ไว้ซึ่งศิลปวัฒนธรรม (๖.๑จัดงานวันสำคัญ)	- จัดแห่เทียนพรรษา รอบตำบลฯ ปีละ ๑ ครั้ง	๑๐๐,๐๐๐.๐๐ (งบเทศบาล)	๑๐๐,๐๐๐.๐๐ (งบเทศบาล)	๑๐๐,๐๐๐.๐๐ (งบเทศบาล)	๑๐๐,๐๐๐.๐๐ (งบเทศบาล)	๑๐๐,๐๐๐.๐๐ (งบเทศบาล)	ความพึงพอใจ ของประชาชนเพิ่มขึ้น	- เด็ก เยาวชน และ ประชาชนได้รับรู้ถึง เอกลักษณ์วัฒนธรรม ประเพณีและความ เป็นไทยมากขึ้น	ฝ่ายอำนวยการ สำนักปลัด
๒	ส่งเสริมกิจกรรมทางศาสนา	- เพื่อปลูกฝังให้เด็ก ตระหนักในศาสนาอัน ดีงาม (๖.๑จัดงานวันสำคัญ)	- จัดงานอบรมให้ ความรู้เกี่ยวกับศาสนา ปีละ ๑ ครั้ง	๓๐๐,๐๐๐.๐๐ (งบเทศบาล)	๓๐๐,๐๐๐.๐๐ (งบเทศบาล)	๓๐๐,๐๐๐.๐๐ (งบเทศบาล)	๓๐๐,๐๐๐.๐๐ (งบเทศบาล)	๓๐๐,๐๐๐.๐๐ (งบเทศบาล)	ความพึงพอใจ ของประชาชนเพิ่มขึ้น	- เด็กได้รับการปลูก ฝังเกี่ยวกับศาสนา อันดีงาม	ฝ่ายอำนวยการ สำนักปลัด

๖. ยุทธศาสตร์การพัฒนา ด้านวัฒนธรรม ประเพณี ภูมิปัญญาท้องถิ่นและการท่องเที่ยว

๖.๔ กลยุทธ์ พัฒนาฟื้นฟูและส่งเสริมกิจกรรมด้านศิลปวัฒนธรรมและประเพณีของชุมชนท้องถิ่นโดยการอนุรักษ์สืบสานต่อและเชื่อมโยงสู่กิจกรรมการท่องเที่ยว

(๔) แผนงาน การศาสนาวัฒนธรรมและนันทนาการ

ที่	โครงการ	วัตถุประสงค์	เป้าหมาย (ผลผลิต ของโครงการ)	งบประมาณ					ตัวชี้วัด (KPI)	ผลลัพธ์ที่คาดว่าจะได้รับ	หน่วยงาน ที่รับผิดชอบ
				๒๕๖๖ (บาท)	๒๕๖๗ (บาท)	๒๕๖๘ (บาท)	๒๕๖๙ (บาท)	๒๕๗๐ (บาท)			
๓	งานสงกรานต์ประจำปี	- เพื่อให้ประชาชนเกิดความซาบซึ้งและตระหนักในความสำคัญและเห็นคุณค่าทางวัฒนธรรมไทย - เพื่อส่งเสริมและฟื้นฟูอนุรักษ์ ประเพณีสงกรานต์ให้คงอยู่สืบไป (๖.๒ ส่งเสริมและบำรุงรักษา)	- จัดกิจกรรมสงกรานต์ปีละ ๑ ครั้ง	๓๐๐,๐๐๐.๐๐ (งบเทศบาล)	๓๐๐,๐๐๐.๐๐ (งบเทศบาล)	๓๐๐,๐๐๐.๐๐ (งบเทศบาล)	๓๐๐,๐๐๐.๐๐ (งบเทศบาล)	๓๐๐,๐๐๐.๐๐ (งบเทศบาล)	ความพึงพอใจของประชาชนเพิ่มขึ้น	- ประชาชนเห็นความสำคัญของขนบธรรมเนียม ประเพณี และร่วมกันฟื้นฟูอนุรักษ์ให้คงอยู่สืบไป	ฝ่ายอำนวยการ สำนักปลัด
๔	วันลอยกระทง	- เพื่อให้ประชาชนเกิดความซาบซึ้งและตระหนักในความสำคัญและเห็นคุณค่าทางวัฒนธรรมไทย - เพื่อส่งเสริมและฟื้นฟูอนุรักษ์ ประเพณีลอยกระทงให้คงอยู่สืบไป (๖.๒ ส่งเสริมและบำรุงรักษา)	- จัดกิจกรรมวันลอยกระทง ปีละ ๑ ครั้ง	๕๐๐,๐๐๐.๐๐ (งบเทศบาล)	๕๐๐,๐๐๐.๐๐ (งบเทศบาล)	๕๐๐,๐๐๐.๐๐ (งบเทศบาล)	๕๐๐,๐๐๐.๐๐ (งบเทศบาล)	๕๐๐,๐๐๐.๐๐ (งบเทศบาล)	ความพึงพอใจของประชาชนเพิ่มขึ้น	- ประชาชนเห็นความสำคัญของขนบธรรมเนียม ประเพณี และร่วมกันฟื้นฟูอนุรักษ์ให้คงอยู่สืบไป	ฝ่ายอำนวยการ สำนักปลัด
๕	ส่งเสริมศิลปะ วัฒนธรรม ประเพณีและภูมิปัญญาท้องถิ่น	- เพื่อให้ประชาชนเกิดความซาบซึ้งและตระหนักในความสำคัญและเห็นคุณค่าทางวัฒนธรรมไทย - เพื่อส่งเสริมและฟื้นฟูอนุรักษ์ ประเพณีสงกรานต์ให้คงอยู่สืบไป (๖.๒ ส่งเสริมและบำรุงรักษา)	- จัดกิจกรรมต่างๆ อย่างน้อย ๓ กิจกรรม	๔๐๐,๐๐๐.๐๐ (งบเทศบาล)	๔๐๐,๐๐๐.๐๐ (งบเทศบาล)	๔๐๐,๐๐๐.๐๐ (งบเทศบาล)	๔๐๐,๐๐๐.๐๐ (งบเทศบาล)	๔๐๐,๐๐๐.๐๐ (งบเทศบาล)	ความพึงพอใจของประชาชนเพิ่มขึ้น	- ประชาชนเห็นความสำคัญของขนบธรรมเนียม ประเพณี และร่วมกันฟื้นฟูอนุรักษ์ให้คงอยู่สืบไป	ฝ่ายอำนวยการ สำนักปลัด

๖. ยุทธศาสตร์การพัฒนา ด้านวัฒนธรรม ประเพณี ภูมิปัญญาท้องถิ่นและการท่องเที่ยว

๖.๔ กลยุทธ์ พัฒนาฟื้นฟูและส่งเสริมกิจกรรมด้านศิลปวัฒนธรรมและประเพณีของชุมชนท้องถิ่นโดยการอนุรักษ์สืบสานต่อและเชื่อมโยงสู่กิจกรรมการท่องเที่ยว

(๔) แผนงาน การศาสนาวัฒนธรรมและนันทนาการ

ที่	โครงการ	วัตถุประสงค์	เป้าหมาย (ผลผลิต ของโครงการ)	งบประมาณ					ตัวชี้วัด (KPI)	ผลลัพธ์ที่คาดว่าจะได้รับ	หน่วยงาน ที่รับผิดชอบ
				๒๕๖๖ (บาท)	๒๕๖๗ (บาท)	๒๕๖๘ (บาท)	๒๕๖๙ (บาท)	๒๕๗๐ (บาท)			
๖	กิจกรรมส่งเสริมศิลปะ	- เพื่อส่งเสริมทักษะ ความ คิดสร้างสรรค์ให้กับเด็ก (๖๒ ส่งเสริมและบำรุงรักษา)	จัดซื้ออุปกรณ์ศิลปะ ต่าง ๆ	๑๐๐,๐๐๐.๐๐ (งบเทศบาล)	๑๐๐,๐๐๐.๐๐ (งบเทศบาล)	๑๐๐,๐๐๐.๐๐ (งบเทศบาล)	๑๐๐,๐๐๐.๐๐ (งบเทศบาล)	๑๐๐,๐๐๐.๐๐ (งบเทศบาล)	คุณภาพชีวิตที่ดีขึ้น	- เด็กในตำบลมี ความพัฒนาการและ ความคิดสร้างสรรค์	ฝ่ายอำนวยการ สำนักปลัด

บัญชีสรุปโครงการพัฒนา  
 บัญชีสรุปโครงการพัฒนา  
 แผนพัฒนาท้องถิ่น (พ.ศ.๒๕๖๖ - ๒๕๗๐)  
 เทศบาลตำบลบางวัวควนารักษ์

ยุทธศาสตร์	ปี ๒๕๖๖		ปี ๒๕๖๗		ปี ๒๕๖๘		ปี ๒๕๖๙		ปี ๒๕๗๐		รวม ๕ ปี	
	จำนวนโครงการ	งบประมาณ (บาท)	จำนวนโครงการ	งบประมาณ (บาท)	จำนวนโครงการ	งบประมาณ (บาท)	จำนวนโครงการ	งบประมาณ (บาท)	จำนวนโครงการ	งบประมาณ (บาท)	จำนวนโครงการ	งบประมาณ (บาท)
๑. ยุทธศาสตร์การพัฒนาด้านการบริหารจัดการทรัพยากรธรรมชาติและสิ่งแวดล้อม												
๑.๑ แผนงานสาธารณสุข	๑	๖,๐๐๐,๐๐๐.๐๐	๑	๖,๐๐๐,๐๐๐.๐๐	๑	๖,๐๐๐,๐๐๐.๐๐	๑	๖,๐๐๐,๐๐๐.๐๐	๑	๖,๐๐๐,๐๐๐.๐๐	๕	๓๐,๐๐๐,๐๐๐.๐๐
รวม	๑	๖,๐๐๐,๐๐๐.๐๐	๑	๖,๐๐๐,๐๐๐.๐๐	๑	๖,๐๐๐,๐๐๐.๐๐	๑	๖,๐๐๐,๐๐๐.๐๐	๑	๖,๐๐๐,๐๐๐.๐๐	๕	๓๐,๐๐๐,๐๐๐.๐๐
๒. ยุทธศาสตร์การพัฒนาก่อสร้างพื้นฐานและการคมนาคม												
-												
รวม	๐	๐.๐๐	๐	๐.๐๐	๐	๐.๐๐	๐	๐.๐๐	๐	๐.๐๐	๐	๐.๐๐
๓. ยุทธศาสตร์การพัฒนาด้านคุณภาพชีวิต												
-												
รวม	๐	๐.๐๐	๐	๐.๐๐	๐	๐.๐๐	๐	๐.๐๐	๐	๐.๐๐	๐	๐.๐๐
๔. ยุทธศาสตร์การพัฒนาด้านเศรษฐกิจ												
-												
รวม	๐	๐.๐๐	๐	๐.๐๐	๐	๐.๐๐	๐	๐.๐๐	๐	๐.๐๐	๐	๐.๐๐



ยุทธศาสตร์	ปี ๒๕๖๖		ปี ๒๕๖๗		ปี ๒๕๖๘		ปี ๒๕๖๙		ปี ๒๕๗๐		รวม ๕ ปี	
	จำนวนโครงการ	งบประมาณ (บาท)	จำนวนโครงการ	งบประมาณ (บาท)	จำนวนโครงการ	งบประมาณ (บาท)	จำนวนโครงการ	งบประมาณ (บาท)	จำนวนโครงการ	งบประมาณ (บาท)	จำนวนโครงการ	งบประมาณ (บาท)
<b>๕. ยุทธศาสตร์การพัฒนาด้านการบริหารจัดการองค์กรและบุคลากร</b>												
๕.๑ แผนงานบริหารงานทั่วไป	๔	๒๖๓,๐๐๐.๐๐	๔	๒๖๓,๐๐๐.๐๐	๔	๒๖๓,๐๐๐.๐๐	๔	๒๖๓,๐๐๐.๐๐	๔	๒๖๓,๐๐๐.๐๐	๒๐	๑,๓๑๕,๐๐๐.๐๐
๕.๒ แผนงานการรักษาความสงบภายใน	๙	๓๐,๖๐๐,๐๐๐.๐๐	๙	๒๗,๑๐๐,๐๐๐.๐๐	๙	๒๗,๒๐๐,๐๐๐.๐๐	๙	๒๙,๒๐๐,๐๐๐.๐๐	๙	๒๙,๒๐๐,๐๐๐.๐๐	๔๕	๑๔๓,๓๐๐,๐๐๐.๐๐
๕.๓ แผนงานการศึกษา	๔	๘๐๐,๐๐๐.๐๐	๔	๘๐๐,๐๐๐.๐๐	๔	๘๐๐,๐๐๐.๐๐	๔	๘๐๐,๐๐๐.๐๐	๔	๘๐๐,๐๐๐.๐๐	๒๐	๔,๐๐๐,๐๐๐.๐๐
๕.๔ แผนงานสาธารณสุข	๓	๕๐๐,๐๐๐.๐๐	๓	๕๐๐,๐๐๐.๐๐	๓	๕๐๐,๐๐๐.๐๐	๓	๕๐๐,๐๐๐.๐๐	๓	๕๐๐,๐๐๐.๐๐	๑๕	๒,๕๐๐,๐๐๐.๐๐
๕.๕ แผนงานเคหะและชุมชน	๘	๑๑,๒๐๐,๐๐๐.๐๐	๙	๑๗,๒๐๐,๐๐๐.๐๐	๘	๑๑,๒๐๐,๐๐๐.๐๐	๙	๑๗,๒๐๐,๐๐๐.๐๐	๘	๑๑,๒๐๐,๐๐๐.๐๐	๔๒	๖๘,๐๐๐,๐๐๐.๐๐
๕.๖ แผนงานการศาสนาวัฒนธรรมและนันทนาการ	๙	๘,๔๐๐,๐๐๐.๐๐	๙	๘,๔๐๐,๐๐๐.๐๐	๙	๘,๔๐๐,๐๐๐.๐๐	๙	๘,๔๐๐,๐๐๐.๐๐	๙	๘,๔๐๐,๐๐๐.๐๐	๔๕	๔๒,๐๐๐,๐๐๐.๐๐
๕.๗ แผนงานอุตสาหกรรมและการโยธา	๔	๔๐๐,๐๐๐.๐๐	๔	๔๐๐,๐๐๐.๐๐	๔	๔๐๐,๐๐๐.๐๐	๔	๔๐๐,๐๐๐.๐๐	๔	๔๐๐,๐๐๐.๐๐	๒๐	๒,๐๐๐,๐๐๐.๐๐
๕.๘ แผนงานการเกษตร	๖	๑,๙๐๐,๐๐๐.๐๐	๖	๑,๙๐๐,๐๐๐.๐๐	๖	๑,๙๐๐,๐๐๐.๐๐	๖	๑,๙๐๐,๐๐๐.๐๐	๖	๑,๙๐๐,๐๐๐.๐๐	๓๐	๙,๕๐๐,๐๐๐.๐๐
<b>รวม</b>	<b>๔๗</b>	<b>๕๔,๐๖๓,๐๐๐.๐๐</b>	<b>๔๘</b>	<b>๕๖,๕๖๓,๐๐๐.๐๐</b>	<b>๔๗</b>	<b>๕๐,๖๖๓,๐๐๐.๐๐</b>	<b>๔๘</b>	<b>๕๔,๖๖๓,๐๐๐.๐๐</b>	<b>๔๗</b>	<b>๕๒,๖๖๓,๐๐๐.๐๐</b>	<b>๒๓๗</b>	<b>๒๗๒,๖๑๕,๐๐๐.๐๐</b>
<b>๖. ยุทธศาสตร์การพัฒนาด้านวัฒนธรรม ประเพณี ภูมิปัญญาท้องถิ่นและการท่องเที่ยว</b>												
-												
<b>รวม</b>	<b>๐</b>	<b>๐.๐๐</b>	<b>๐</b>	<b>๐.๐๐</b>	<b>๐</b>	<b>๐.๐๐</b>	<b>๐</b>	<b>๐.๐๐</b>	<b>๐</b>	<b>๐.๐๐</b>	<b>๐</b>	<b>๐.๐๐</b>
<b>รวมทั้งสิ้น</b>	<b>๔๘</b>	<b>๖๐,๐๖๓,๐๐๐.๐๐</b>	<b>๔๙</b>	<b>๖๒,๕๖๓,๐๐๐.๐๐</b>	<b>๔๘</b>	<b>๕๐,๖๖๓,๐๐๐.๐๐</b>	<b>๔๙</b>	<b>๖๔,๖๖๓,๐๐๐.๐๐</b>	<b>๔๘</b>	<b>๕๔,๖๖๓,๐๐๐.๐๐</b>	<b>๒๔๗</b>	<b>๓๐๒,๖๑๕,๐๐๐.๐๐</b>

**บัญชีครุภัณฑ์**  
**สำหรับที่ไม่ได้ดำเนินการจัดทำเป็นโครงการพัฒนาท้องถิ่น**  
**แผนพัฒนาท้องถิ่น (พ.ศ. ๒๕๖๖ - ๒๕๗๐)**  
**เทศบาลตำบลบางวัวควมารักษ์**  
**ประเภทครุภัณฑ์**

**๑.ประเภทครุภัณฑ์ ยานพาหนะและขนส่ง**

ก.ยุทธศาสตร์ชาติ ๒๐ ปี : ยุทธศาสตร์ที่ ๕ ด้านการสร้างการเติบโตบนคุณภาพชีวิตที่เป็นมิตรกับสิ่งแวดล้อม

ข.แผนพัฒนาเศรษฐกิจและสังคมแห่งชาติ ฉบับที่ ๑๓ หมายความว่า ๑๑ ไทยสามารถลดความเสี่ยงและผลกระทบจากภัยธรรมชาติ

ค. Sustainable Development Goals : SDGs : เป้าหมายที่ ๗ : สร้างหลักประกันให้ทุกคนสามารถเข้าถึงพลังงานสมัยใหม่ที่ยั่งยืนในราคาที่ย่อมเยา

เป้าหมายที่ ๑๓ : เร่งต่อสู้กับการเปลี่ยนแปลงสภาพภูมิอากาศและผลกระทบที่เกิดขึ้น เป้าหมายที่ ๑๔ : อนุรักษ์และใช้ประโยชน์จากมหาสมุทร ทะเล และทรัพยากรทางทะเลอย่างยั่งยืนเพื่อการพัฒนาที่ยั่งยืน

เป้าหมายที่ ๑๕ : ปกป้อง พื้นฟูและสนับสนุนการใช้ระบบนิเวศบนบกอย่างยั่งยืน จัดการป่าไม้อย่างยั่งยืนต่อสู้การกลายสภาพเป็นทะเลทราย หยุดการเสื่อมโทรมของที่ดินและฟื้นสภาพกลับมาใหม่และหยุดการสูญเสียความหลากหลายทางชีวภาพ

ง.ยุทธศาสตร์จังหวัด ประเด็นการพัฒนที่ ๔ การบริหารจัดการทรัพยากรธรรมชาติและสิ่งแวดล้อมเพื่อการพัฒนาอย่างสมดุลและยั่งยืน

จ.ยุทธศาสตร์การพัฒนาขององค์กรปกครองท้องถิ่นในเขตจังหวัดที่ ยุทธศาสตร์ที่ ๓ การพัฒนาด้านการบริหารจัดการทรัพยากรธรรมชาติและสิ่งแวดล้อมอย่างยั่งยืน

**๑. ยุทธศาสตร์การพัฒนา ด้านการจัดการทรัพยากรธรรมชาติและสิ่งแวดล้อม**

๑.๑ กลยุทธ์ เสริมสร้างจิตสำนึกของประชาชนและสนับสนุนให้ทุกภาคส่วนมีส่วนร่วมในการอนุรักษ์ทรัพยากรธรรมชาติและสิ่งแวดล้อม

**(๑) แผนงาน สาธารณสุข**

ที่	ครุภัณฑ์	เป้าหมาย (ผลผลิตของครุภัณฑ์)	งบประมาณ					ผลลัพธ์ที่คาดว่าจะได้รับ	หน่วยงาน ที่รับผิดชอบหลัก
			๒๕๖๖ (บาท)	๒๕๖๗ (บาท)	๒๕๖๘ (บาท)	๒๕๖๙ (บาท)	๒๕๗๐ (บาท)		
๑	ยานพาหนะและขนส่ง	รถบรรทุกขยะ	๖,๐๐๐,๐๐๐.๐๐ (งบเทศบาล)	๖,๐๐๐,๐๐๐.๐๐ (งบเทศบาล)	๖,๐๐๐,๐๐๐.๐๐ (งบเทศบาล)	๖,๐๐๐,๐๐๐.๐๐ (งบเทศบาล)	๖,๐๐๐,๐๐๐.๐๐ (งบเทศบาล)	- บรรเทาความเดือดร้อนของประชาชน	กอง สาธารณสุข

**บัญชีครุภัณฑ์**  
**สำหรับที่ไม่ได้ดำเนินการจัดทำเป็นโครงการพัฒนาท้องถิ่น**  
**แผนพัฒนาท้องถิ่น (พ.ศ. ๒๕๖๖ - ๒๕๗๐)**  
**เทศบาลตำบลบางวัวคนารักษ์**  
**ประเภทครุภัณฑ์**

**๑.ประเภทครุภัณฑ์ สำนักงาน**

ก.ยุทธศาสตร์ชาติ ๒๐ ปี : ยุทธศาสตร์ที่ ๖ ด้านการปรับสมดุลและพัฒนาระบบการบริหารจัดการภาครัฐ

ข.แผนพัฒนาเศรษฐกิจและสังคมแห่งชาติ ฉบับที่ ๑๓ หมายความว่า ๑๓ ไทยมีภาครัฐที่ทันสมัยมีประสิทธิภาพและตอบโจทย์ประชาชน

ค. Sustainable Development Goals : SDGs : เป้าหมายที่ ๑๑ : ทำให้เมืองและการตั้งถิ่นฐานของมนุษย์มีความครอบคลุม ปลอดภัย มีภูมิคุ้มกันและยั่งยืน เป้าหมายที่ ๑๒ : สร้างหลักประกันให้มีรูปแบบการผลิตและการบริโภคที่ยั่งยืน

เป้าหมายที่ ๑๗ : เสริมความเข้มแข็งให้แก่กลไกการดำเนินงานและฟื้นฟูสภาพหุ้นส่วนความร่วมมือระดับโลกสำหรับการพัฒนาที่ยั่งยืน

ง.ยุทธศาสตร์จังหวัด ประเด็นการพัฒนาที่ ๕ การพัฒนาศักยภาพพื้นที่ให้มีขีดความสามารถในการแข่งขันและเป็นมิตรกับสิ่งแวดล้อม รองรับการพัฒนาเมืองอัจฉริยะ (Smart City) ในเขต EEC

จ.ยุทธศาสตร์การพัฒนาขององค์กรปกครองท้องถิ่นในเขตจังหวัดที่ ยุทธศาสตร์ที่ ๖ การพัฒนาด้านการบริหารกิจการบ้านเมืองที่ดี

**๕. ยุทธศาสตร์การพัฒนา ด้านการบริหารจัดการองค์กรและบุคลากร**

๕.๑ กลยุทธ์ สนับสนุนบุคลากรในสังกัด ให้ได้รับการศึกษาอบรม เพื่อเพิ่มพูนความรู้ ยกระดับประสิทธิภาพการทำงานให้เกิดประสิทธิผลในการบริการประชาชนและในการสื่อสารและร่วมมือกับประชาคมอาเซียน

(๑) แผนงาน การบริหารงานทั่วไป

ที่	ครุภัณฑ์	เป้าหมาย (ผลผลิตของครุภัณฑ์)	งบประมาณและที่มา					ผลลัพธ์ที่คาดว่าจะได้รับ	หน่วยงาน ที่รับผิดชอบหลัก
			๒๕๖๖ (บาท)	๒๕๖๗ (บาท)	๒๕๖๘ (บาท)	๒๕๖๙ (บาท)	๒๕๗๐ (บาท)		
๑	สำนักงาน	โต๊ะหน้าขา	๑๔๐,๐๐๐.๐๐ (งบเทศบาล)	๑๔๐,๐๐๐.๐๐ (งบเทศบาล)	๑๔๐,๐๐๐.๐๐ (งบเทศบาล)	๑๔๐,๐๐๐.๐๐ (งบเทศบาล)	๑๔๐,๐๐๐.๐๐ (งบเทศบาล)	- พนักงานมีประสิทธิภาพ ภาพในการทำงานมากขึ้น	สำนักปลัด
๒	สำนักงาน	เก้าอี้พนักงานเหล็ก	๑๐๐,๐๐๐.๐๐ (งบเทศบาล)	๑๐๐,๐๐๐.๐๐ (งบเทศบาล)	๑๐๐,๐๐๐.๐๐ (งบเทศบาล)	๑๐๐,๐๐๐.๐๐ (งบเทศบาล)	๑๐๐,๐๐๐.๐๐ (งบเทศบาล)	- พนักงานมีประสิทธิภาพ ภาพในการทำงานมากขึ้น	สำนักปลัด

**บัญชีครุภัณฑ์**  
**สำหรับที่ไม่ได้ดำเนินการจัดทำเป็นโครงการพัฒนาท้องถิ่น**  
**แผนพัฒนาท้องถิ่น (พ.ศ. ๒๕๖๖ - ๒๕๗๐)**  
**เทศบาลตำบลบางวัวควนารักษ์**  
**ประเภครุภัณฑ์**

**๑.ประเภทครุภัณฑ์ คอมพิวเตอร์**

ก.ยุทธศาสตร์ชาติ ๒๐ ปี : ยุทธศาสตร์ที่ ๖ ด้านการปรับสมดุลและพัฒนาระบบการบริหารจัดการภาครัฐ

ข.แผนพัฒนาเศรษฐกิจและสังคมแห่งชาติ ฉบับที่ ๑๓ หมายความว่า ๑๓ ไทยมีภาครัฐที่ทันสมัยมีประสิทธิภาพและตอบโจทย์ประชาชน

ค. Sustainable Development Goals : SDGs : เป้าหมายที่ ๑๑ : ทำให้เมืองและการตั้งถิ่นฐานของมนุษย์มีความครอบคลุม ปลอดภัย มีภูมิคุ้มกันและยั่งยืน เป้าหมายที่ ๑๒ : สร้างหลักประกันให้มีรูปแบบการผลิตและการบริโภคที่ยั่งยืน

เป้าหมายที่ ๑๗ : เสริมความเข้มแข็งให้แก่กลไกการดำเนินงานและฟื้นฟูสภาพหุ้นส่วนความร่วมมือระดับโลกสำหรับการพัฒนาที่ยั่งยืน

ง.ยุทธศาสตร์จังหวัด ประเด็นการพัฒนาที่ ๕ การพัฒนาศักยภาพพื้นที่ให้มีขีดความสามารถในการแข่งขันและเป็นมิตรกับสิ่งแวดล้อม รองรับการพัฒนาเมืองอัจฉริยะ (Smart City) ในเขต EEC

จ.ยุทธศาสตร์การพัฒนาขององค์กรปกครองท้องถิ่นในเขตจังหวัดที่ ยุทธศาสตร์ที่ ๖ การพัฒนาด้านการบริหารกิจการบ้านเมืองที่ดี

**๕. ยุทธศาสตร์การพัฒนา ด้านการบริหารจัดการองค์กรและบุคลากร**

๕.๑ กลยุทธ์ สนับสนุนบุคลากรในสังกัด ให้ได้รับการศึกษาอบรม เพื่อเพิ่มพูนความรู้ ยกระดับประสิทธิภาพการทำงานให้เกิดประสิทธิภาพในการบริการประชาชนและในการสื่อสารและร่วมมือกับประชาคมอาเซียน

(๑) แผนงาน การบริหารงานทั่วไป

ที่	ครุภัณฑ์	เป้าหมาย (ผลผลิตของครุภัณฑ์)	งบประมาณและที่มา					ผลลัพธ์ที่คาดว่าจะได้รับ	หน่วยงาน ที่รับผิดชอบหลัก
			๒๕๖๖ (บาท)	๒๕๖๗ (บาท)	๒๕๖๘ (บาท)	๒๕๖๙ (บาท)	๒๕๗๐ (บาท)		
๑	คอมพิวเตอร์	อุปกรณ์อ่านบัตรแบบพกพา (Smart Card Reader)	๓,๐๐๐.๐๐ (งบเทศบาล)	๓,๐๐๐.๐๐ (งบเทศบาล)	๓,๐๐๐.๐๐ (งบเทศบาล)	๓,๐๐๐.๐๐ (งบเทศบาล)	๓,๐๐๐.๐๐ (งบเทศบาล)	- พนักงานมีประสิทธิภาพในการทำงานมากขึ้น	สำนักปลัด

**บัญชีครุภัณฑ์**  
**สำหรับที่ไม่ได้ดำเนินการจัดทำเป็นโครงการพัฒนาท้องถิ่น**  
**แผนพัฒนาท้องถิ่น (พ.ศ. ๒๕๖๖ - ๒๕๗๐)**  
**เทศบาลตำบลบางวัวฉนวนรักษ์**  
**ประเภทครุภัณฑ์**

**๑.ประเภทครุภัณฑ์ อื่นๆ**

ก.ยุทธศาสตร์ชาติ ๒๐ ปี : ยุทธศาสตร์ที่ ๖ ด้านการปรับสมดุลและพัฒนาระบบการบริหารจัดการภาครัฐ

ข.แผนพัฒนาเศรษฐกิจและสังคมแห่งชาติ ฉบับที่ ๑๓ หมายความว่า ๑๓ ไทยมีภาครัฐที่ทันสมัยมีประสิทธิภาพและต่อประชาชน

ค. Sustainable Development Goals : SDGs : เป้าหมายที่ ๑๑ : ทำให้เมืองและการตั้งถิ่นฐานของมนุษย์มีความครอบคลุม ปลอดภัย มีภูมิคุ้มกันและยั่งยืน เป้าหมายที่ ๑๒ : สร้างหลักประกันให้มีรูปแบบการผลิตและการบริโภคที่ยั่งยืน

เป้าหมายที่ ๑๗ : เสริมความเข้มแข็งให้แก่กลไกการดำเนินงานและฟื้นฟูสภาพหุ้นส่วนความร่วมมือระดับโลกสำหรับการพัฒนาที่ยั่งยืน

ง.ยุทธศาสตร์จังหวัด ประเด็นการพัฒนาที่ ๕ การพัฒนาศักยภาพพื้นที่ให้มีขีดความสามารถในการแข่งขันและเป็นมิตรกับสิ่งแวดล้อม รองรับการพัฒนาเมืองอัจฉริยะ (Smart City) ในเขต EEC

จ.ยุทธศาสตร์การพัฒนาขององค์กรปกครองท้องถิ่นในเขตจังหวัดที่ ยุทธศาสตร์ที่ ๖ การพัฒนาด้านการบริหารกิจการบ้านเมืองที่ดี

**๕. ยุทธศาสตร์การพัฒนา ด้านการบริหารจัดการองค์กรและบุคลากร**

๕.๑ กลยุทธ์ สนับสนุนบุคลากรในสังกัด ให้ได้รับการศึกษาอบรม เพื่อเพิ่มพูนความรู้ ยกระดับประสิทธิภาพการทำงานให้เกิดประสิทธิผลในการบริการประชาชนและในการสื่อสารและร่วมมือกับประชาคมอาเซียน

(๑) แผนงาน การบริหารงานทั่วไป

ที่	ครุภัณฑ์	เป้าหมาย (ผลผลิตของครุภัณฑ์)	งบประมาณและที่มา					ผลลัพธ์ที่คาดว่าจะได้รับ	หน่วยงาน ที่รับผิดชอบหลัก
			๒๕๖๖ (บาท)	๒๕๖๗ (บาท)	๒๕๖๘ (บาท)	๒๕๖๙ (บาท)	๒๕๗๐ (บาท)		
๑	อื่นๆ	เครื่องฉีดน้ำแรงดันสูง	๒๐,๐๐๐.๐๐ (งบเทศบาล)	๒๐,๐๐๐.๐๐ (งบเทศบาล)	๒๐,๐๐๐.๐๐ (งบเทศบาล)	๒๐,๐๐๐.๐๐ (งบเทศบาล)	๒๐,๐๐๐.๐๐ (งบเทศบาล)	- พนักงานมีประสิทธิ ภาพในการทำงานมากขึ้น	สำนักปลัด

**บัญชีครุภัณฑ์**  
**สำหรับที่ไม่ได้ดำเนินการจัดทำเป็นโครงการพัฒนาท้องถิ่น**  
**แผนพัฒนาท้องถิ่น (พ.ศ. ๒๕๖๖ - ๒๕๗๐)**  
**เทศบาลตำบลบางวัวฉนวนรักษ์**  
**ประเภทครุภัณฑ์**

**๑.ประเภทครุภัณฑ์ ยานพาหนะและขนส่ง**

ก.ยุทธศาสตร์ชาติ ๒๐ ปี : ยุทธศาสตร์ที่ ๖ ด้านการปรับสมดุลและพัฒนาาระบบการบริหารจัดการภาครัฐ

ข.แผนพัฒนาเศรษฐกิจและสังคมแห่งชาติ ฉบับที่ ๑๓ หมายความว่า ๑๓ ไทยมีภาครัฐที่ทันสมัยมีประสิทธิภาพและตอบโจทย์ประชาชน

ค. Sustainable Development Goals : SDGs : เป้าหมายที่ ๑๑ : ทำให้เมืองและการตั้งถิ่นฐานของมนุษย์มีความครอบคลุม ปลอดภัย มีภูมิต้านทานและยั่งยืน เป้าหมายที่ ๑๒ : สร้างหลักประกันให้มีรูปแบบการผลิตและการบริโภคที่ยั่งยืน

เป้าหมายที่ ๑๗ : เสริมความเข้มแข็งให้แก่กลไกการดำเนินงานและฟื้นฟูสภาพหุ้นส่วนความร่วมมือระดับโลกสำหรับการพัฒนาที่ยั่งยืน

ง.ยุทธศาสตร์จังหวัด ประเด็นการพัฒนาด้านที่ ๕ การพัฒนาศักยภาพพื้นที่ให้มีขีดความสามารถในการแข่งขันและเป็นมิตรกับสิ่งแวดล้อม รองรับการพัฒนาเป็นเมืองอัจฉริยะ (Smart City) ในเขต EEC

จ.ยุทธศาสตร์การพัฒนาขององค์กรปกครองท้องถิ่นในเขตจังหวัดที่ ยุทธศาสตร์ที่ ๖ การพัฒนาด้านการบริหารกิจการบ้านเมืองที่ดี

**๕. ยุทธศาสตร์การพัฒนา ด้านการบริหารจัดการองค์กรและบุคลากร**

๕.๑ กลยุทธ์ นำระบบสารสนเทศมาใช้ในการบริหารงานภายในองค์กร

(๒) แผนงาน การรักษาความสงบภายใน

ที่	ครุภัณฑ์	เป้าหมาย (ผลผลิตของครุภัณฑ์)	งบประมาณและที่มา					ผลลัพธ์ที่คาดว่าจะได้รับ	หน่วยงาน ที่รับผิดชอบหลัก
			๒๕๖๖ (บาท)	๒๕๖๗ (บาท)	๒๕๖๘ (บาท)	๒๕๖๙ (บาท)	๒๕๗๐ (บาท)		
๑	ยานพาหนะและขนส่ง	รถบรรทุก (ดีเซล)	๑,๐๐๐,๐๐๐.๐๐ (งบเทศบาล)	๑,๐๐๐,๐๐๐.๐๐ (งบเทศบาล)	๑,๐๐๐,๐๐๐.๐๐ (งบเทศบาล)	๑,๐๐๐,๐๐๐.๐๐ (งบเทศบาล)	๑,๐๐๐,๐๐๐.๐๐ (งบเทศบาล)	- พนักงานมีประสิทธิ ภาพในการทำงานมากขึ้น	ฝ่ายปกครอง สำนักปลัด
๒	ยานพาหนะและขนส่ง	รถยนต์กู้ยืมเนกประสงค์ขนาดเล็ก	๓,๐๐๐,๐๐๐.๐๐ (งบเทศบาล)	๓,๐๐๐,๐๐๐.๐๐ (งบเทศบาล)	๓,๐๐๐,๐๐๐.๐๐ (งบเทศบาล)	๓,๐๐๐,๐๐๐.๐๐ (งบเทศบาล)	๓,๐๐๐,๐๐๐.๐๐ (งบเทศบาล)	- พนักงานมีประสิทธิ ภาพในการทำงานมากขึ้น	ฝ่ายปกครอง สำนักปลัด
๓	ยานพาหนะและขนส่ง	รถยนต์ดับเพลิงพร้อมติดตั้งกระเช้ากู้ภัย	๖,๕๐๐,๐๐๐.๐๐ (งบเทศบาล)	๗,๐๐๐,๐๐๐.๐๐ (งบเทศบาล)	๗,๐๐๐,๐๐๐.๐๐ (งบเทศบาล)	๗,๐๐๐,๐๐๐.๐๐ (งบเทศบาล)	๗,๐๐๐,๐๐๐.๐๐ (งบเทศบาล)	- พนักงานมีประสิทธิ ภาพในการทำงานมากขึ้น	ฝ่ายปกครอง สำนักปลัด

๕. ยุทธศาสตร์การพัฒนา ด้านการบริหารจัดการองค์กรและบุคลากร

๕.๑ กลยุทธ์ นำระบบสารสนเทศมาใช้ในการบริหารงานภายในองค์กร

(๒) แผนงาน การรักษาความสงบภายใน

ที่	ครุภัณฑ์	เป้าหมาย (ผลผลิตของครุภัณฑ์)	งบประมาณและที่มา					ผลลัพธ์ที่คาดว่าจะได้รับ	หน่วยงาน ที่รับผิดชอบ หลัก
			๒๕๖๖ (บาท)	๒๕๖๗ (บาท)	๒๕๖๘ (บาท)	๒๕๖๙ (บาท)	๒๕๗๐ (บาท)		
๔	ยานพาหนะและขนส่ง	รถยนต์ดับเพลิง ๑๐ ล้อ (ขนาดความจุไม่น้อยกว่า ๑๒,๐๐๐ ลิตร)	๖,๕๐๐,๐๐๐.๐๐ (งบเทศบาล)	๗,๐๐๐,๐๐๐.๐๐ (งบเทศบาล)	๗,๐๐๐,๐๐๐.๐๐ (งบเทศบาล)	๗,๐๐๐,๐๐๐.๐๐ (งบเทศบาล)	๗,๐๐๐,๐๐๐.๐๐ (งบเทศบาล)	- พนักงานมีประสิทธิ ภาพในการทำงานมากขึ้น	ฝ่ายปกครอง สำนักปลัด
๕	ยานพาหนะและขนส่ง	รถยนต์ดับเพลิง ๖ ล้อ (ขนาดความจุไม่น้อยกว่า ๔,๐๐๐ ลิตร)	๕,๐๐๐,๐๐๐.๐๐ (งบเทศบาล)	๕,๐๐๐,๐๐๐.๐๐ (งบเทศบาล)	๕,๐๐๐,๐๐๐.๐๐ (งบเทศบาล)	๕,๐๐๐,๐๐๐.๐๐ (งบเทศบาล)	๕,๐๐๐,๐๐๐.๐๐ (งบเทศบาล)	- พนักงานมีประสิทธิ ภาพในการทำงานมากขึ้น	ฝ่ายปกครอง สำนักปลัด
๖	ยานพาหนะและขนส่ง	รถตรวจการณ์ดับเพลิง	๓,๐๐๐,๐๐๐.๐๐ (งบเทศบาล)	๓,๐๐๐,๐๐๐.๐๐ (งบเทศบาล)	๓,๐๐๐,๐๐๐.๐๐ (งบเทศบาล)	๕,๐๐๐,๐๐๐.๐๐ (งบเทศบาล)	๕,๐๐๐,๐๐๐.๐๐ (งบเทศบาล)	- พนักงานมีประสิทธิ ภาพในการทำงานมากขึ้น	ฝ่ายปกครอง สำนักปลัด

**บัญชีครุภัณฑ์**  
**สำหรับที่ไม่ได้ดำเนินการจัดทำเป็นโครงการพัฒนาท้องถิ่น**  
**แผนพัฒนาท้องถิ่น (พ.ศ. ๒๕๖๖ - ๒๕๗๐)**  
**เทศบาลตำบลบางวัวฉนวนรักษ์**  
**ประเภทครุภัณฑ์**

**๑.ประเภทครุภัณฑ์ ไฟฟ้าและวิทยุ**

ก.ยุทธศาสตร์ชาติ ๒๐ ปี : ยุทธศาสตร์ที่ ๖ ด้านการปรับสมดุลและพัฒนาระบบการบริหารจัดการภาครัฐ

ข.แผนพัฒนาเศรษฐกิจและสังคมแห่งชาติ ฉบับที่ ๑๓ หมายความว่า ๑๓ ไทยมีภาครัฐที่ทันสมัยมีประสิทธิภาพและตอบโจทย์ประชาชน

ค. Sustainable Development Goals : SDGs : เป้าหมายที่ ๑๑ : ทำให้เมืองและการตั้งถิ่นฐานของมนุษย์มีความครอบคลุม ปลอดภัย มีภูมิคุ้มกันและยั่งยืน เป้าหมายที่ ๑๒ : สร้างหลักประกันให้มีรูปแบบการผลิตและการบริโภคที่ยั่งยืน

เป้าหมายที่ ๑๗ : เสริมความเข้มแข็งให้แก่กลไกการดำเนินงานและฟื้นฟูสภาพหุ้นส่วนความร่วมมือระดับโลกสำหรับการพัฒนาที่ยั่งยืน

ง.ยุทธศาสตร์จังหวัด ประเด็นการพัฒหน้าที่ ๕ การพัฒนาศักยภาพพื้นที่ให้มีขีดความสามารถในการแข่งขันและเป็นมิตรกับสิ่งแวดล้อม รองรับการพัฒนาเป็นเมืองอัจฉริยะ (Smart City) ในเขต EEC

จ.ยุทธศาสตร์การพัฒนาขององค์กรปกครองท้องถิ่นในเขตจังหวัดที่ ยุทธศาสตร์ที่ ๖ การพัฒนาด้านการบริหารกิจการบ้านเมืองที่ดี

**๕. ยุทธศาสตร์การพัฒนา ด้านการบริหารจัดการองค์กรและบุคลากร**

๕.๑ กลยุทธ์ นำระบบสารสนเทศมาใช้ในการบริหารงานภายในองค์กร

(๒) แผนงาน การรักษาความสงบภายใน

ที่	ครุภัณฑ์	เป้าหมาย (ผลผลิตของครุภัณฑ์)	งบประมาณและที่มา					ผลลัพธ์ที่คาดว่าจะได้รับ	หน่วยงาน ที่รับผิดชอบหลัก
			๒๕๖๖ (บาท)	๒๕๖๗ (บาท)	๒๕๖๘ (บาท)	๒๕๖๙ (บาท)	๒๕๗๐ (บาท)		
๑	ไฟฟ้าและวิทยุ	เครื่องปั่นไฟพร้อมไฟส่องสว่าง	๕๐๐,๐๐๐.๐๐ (งบเทศบาล)	๕๐๐,๐๐๐.๐๐ (งบเทศบาล)	๕๐๐,๐๐๐.๐๐ (งบเทศบาล)	๕๐๐,๐๐๐.๐๐ (งบเทศบาล)	๕๐๐,๐๐๐.๐๐ (งบเทศบาล)	- พนักงานมีประสิทธิ ภาพในการทำงานมากขึ้น	ฝ่ายปกครอง สำนักปลัด



**บัญชีครุภัณฑ์**  
**สำหรับที่ไม่ได้ดำเนินการจัดทำเป็นโครงการพัฒนาท้องถิ่น**  
**แผนพัฒนาท้องถิ่น (พ.ศ. ๒๕๖๖ - ๒๕๗๐)**  
**เทศบาลตำบลบางวัวควนารักษ์**  
**ประเภทครุภัณฑ์**

**๑.ประเภทครุภัณฑ์ การเกษตร**

ก.ยุทธศาสตร์ชาติ ๒๐ ปี : ยุทธศาสตร์ที่ ๖ ด้านการปรับสมดุลและพัฒนาระบบการบริหารจัดการภาครัฐ

ข.แผนพัฒนาเศรษฐกิจและสังคมแห่งชาติ ฉบับที่ ๑๓ หมายความว่า ๑๓ ไทยมีภาครัฐที่ทันสมัยมีประสิทธิภาพและตอบโจทย์ประชาชน

ค. Sustainable Development Goals : SDGs : เป้าหมายที่ ๑๑ : ทำให้เมืองและการตั้งถิ่นฐานของมนุษย์มีความครอบคลุม ปลอดภัย มีภูมิคุ้มกันและยั่งยืน เป้าหมายที่ ๑๒ : สร้างหลักประกันให้มีรูปแบบการผลิตและการบริโภคที่ยั่งยืน

เป้าหมายที่ ๑๗ : เสริมความเข้มแข็งให้แก่กลไกการดำเนินงานและฟื้นฟูสภาพหุ้นส่วนความร่วมมือระดับโลกสำหรับการพัฒนาที่ยั่งยืน

ง.ยุทธศาสตร์จังหวัด ประเด็นการพัฒนาที่ ๕ การพัฒนาศักยภาพพื้นที่ให้มีขีดความสามารถในการแข่งขันและเป็นมิตรกับสิ่งแวดล้อม รองรับการพัฒนาเป็นเมืองอัจฉริยะ (Smart City) ในเขต EEC

จ.ยุทธศาสตร์การพัฒนาขององค์กรปกครองท้องถิ่นในเขตจังหวัดที่ ยุทธศาสตร์ที่ ๖ การพัฒนาด้านการบริหารกิจการบ้านเมืองที่ดี

**๕. ยุทธศาสตร์การพัฒนา ด้านการบริหารจัดการองค์กรและบุคลากร**

๕.๑ กลยุทธ์ นำระบบสารสนเทศมาใช้ในการบริหารงานภายในองค์กร

(๒) แผนงาน การรักษาความสงบภายใน

ที่	ครุภัณฑ์	เป้าหมาย (ผลผลิตของครุภัณฑ์)	งบประมาณและที่มา					ผลลัพธ์ที่คาดว่าจะได้รับ	หน่วยงานที่รับผิดชอบหลัก
			๒๕๖๖ (บาท)	๒๕๖๗ (บาท)	๒๕๖๘ (บาท)	๒๕๖๙ (บาท)	๒๕๗๐ (บาท)		
๑	การเกษตร	เลื่อยโซยนต์	๑๐๐,๐๐๐.๐๐ (งบเทศบาล)	๑๐๐,๐๐๐.๐๐ (งบเทศบาล)	๒๐๐,๐๐๐.๐๐ (งบเทศบาล)	๒๐๐,๐๐๐.๐๐ (งบเทศบาล)	๒๐๐,๐๐๐.๐๐ (งบเทศบาล)	- พนักงานมีประสิทธิ ภาพในการทำงานมากขึ้น	ฝ่ายปกครอง สำนักปลัด

**บัญชีครุภัณฑ์**  
**สำหรับที่ไม่ได้ดำเนินการจัดทำเป็นโครงการพัฒนาท้องถิ่น**  
**แผนพัฒนาท้องถิ่น (พ.ศ. ๒๕๖๖ - ๒๕๗๐)**  
**เทศบาลตำบลบางวัวควนารักษ์**  
**ประเภทครุภัณฑ์**

**๑.ประเภทครุภัณฑ์ อื่นๆ**

ก.ยุทธศาสตร์ชาติ ๒๐ ปี : ยุทธศาสตร์ที่ ๖ ด้านการปรับสมดุลและพัฒนาระบบการบริหารจัดการภาครัฐ

ข.แผนพัฒนาเศรษฐกิจและสังคมแห่งชาติ ฉบับที่ ๑๓ หมายความว่า ๑๓ ไทยมีภาครัฐที่ทันสมัยมีประสิทธิภาพและตอบโจทย์ประชาชน

ค. Sustainable Development Goals : SDGs : เป้าหมายที่ ๑๑ : ทำให้เมืองและการตั้งถิ่นฐานของมนุษย์มีความครอบคลุม ปลอดภัย มีภูมิคุ้มกันและยั่งยืน เป้าหมายที่ ๑๒ : สร้างหลักประกันให้มีรูปแบบการผลิตและการบริโภคที่ยั่งยืน

เป้าหมายที่ ๑๗ : เสริมความเข้มแข็งให้แก่กลไกการดำเนินงานและฟื้นฟูสภาพหุ้นส่วนความร่วมมือระดับโลกสำหรับการพัฒนาที่ยั่งยืน

ง.ยุทธศาสตร์จังหวัด ประเด็นการพัฒหน้าที่ ๕ การพัฒนาศักยภาพพื้นที่ให้มีขีดความสามารถในการแข่งขันและเป็นมิตรกับสิ่งแวดล้อม รองรับการพัฒนาเป็นเมืองอัจฉริยะ (Smart City) ในเขต EEC

จ.ยุทธศาสตร์การพัฒนาขององค์กรปกครองท้องถิ่นในเขตจังหวัดที่ ยุทธศาสตร์ที่ ๖ การพัฒนาด้านการบริหารกิจการบ้านเมืองที่ดี

**๕. ยุทธศาสตร์การพัฒนา ด้านการบริหารจัดการองค์กรและบุคลากร**

๕.๑ กลยุทธ์ นำระบบสารสนเทศมาใช้ในการบริหารงานภายในองค์กร

(๒) แผนงาน การรักษาความสงบภายใน

ที่	ครุภัณฑ์	เป้าหมาย (ผลผลิตของครุภัณฑ์)	งบประมาณและที่มา					ผลลัพธ์ที่คาดว่าจะได้รับ	หน่วยงานที่รับผิดชอบหลัก
			๒๕๖๖ (บาท)	๒๕๖๗ (บาท)	๒๕๖๘ (บาท)	๒๕๖๙ (บาท)	๒๕๗๐ (บาท)		
๑	อื่นๆ	เครื่องอัดอากาศถัง SCBA	๕๐๐,๐๐๐.๐๐ (งบเทศบาล)	๕๐๐,๐๐๐.๐๐ (งบเทศบาล)	๕๐๐,๐๐๐.๐๐ (งบเทศบาล)	๕๐๐,๐๐๐.๐๐ (งบเทศบาล)	๕๐๐,๐๐๐.๐๐ (งบเทศบาล)	- พนักงานมีประสิทธิ ภาพในการทำงานมากขึ้น	ฝ่ายปกครอง สำนักปลัด

**บัญชีครุภัณฑ์**  
**สำหรับที่ไม่ได้ดำเนินการจัดทำเป็นโครงการพัฒนาท้องถิ่น**  
**แผนพัฒนาท้องถิ่น (พ.ศ. ๒๕๖๖ - ๒๕๗๐)**  
**เทศบาลตำบลบางวัวฉนวนรักษ์**  
**ประเภทครุภัณฑ์**

**๑.ประเภทครุภัณฑ์ สำนักงาน**

ก.ยุทธศาสตร์ชาติ ๒๐ ปี : ยุทธศาสตร์ที่ ๖ ด้านการปรับสมดุลและพัฒนาระบบการบริหารจัดการภาครัฐ

ข.แผนพัฒนาเศรษฐกิจและสังคมแห่งชาติ ฉบับที่ ๑๓ หมายความว่า ๑๓ ไทยมีภาครัฐที่ทันสมัยมีประสิทธิภาพและตอบโจทย์ประชาชน

ค. Sustainable Development Goals : SDGs : เป้าหมายที่ ๑๑ : ทำให้เมืองและการตั้งถิ่นฐานของมนุษย์มีความครอบคลุม ปลอดภัย มีภูมิคุ้มกันและยั่งยืน เป้าหมายที่ ๑๒ : สร้างหลักประกันให้มีรูปแบบการผลิตและการบริโภคที่ยั่งยืน

เป้าหมายที่ ๑๗ : เสริมความเข้มแข็งให้แก่กลไกการดำเนินงานและฟื้นฟูสภาพหุ้นส่วนความร่วมมือระดับโลกสำหรับการพัฒนาที่ยั่งยืน

ง.ยุทธศาสตร์จังหวัด ประเด็นการพัฒนาที่ ๕ การพัฒนาศักยภาพพื้นที่ให้มีขีดความสามารถในการแข่งขันและเป็นมิตรกับสิ่งแวดล้อม รองรับการเป็นเมืองอัจฉริยะ (Smart City) ในเขต EEC

จ.ยุทธศาสตร์การพัฒนาขององค์กรปกครองท้องถิ่นในเขตจังหวัดที่ ยุทธศาสตร์ที่ ๖ การพัฒนาด้านการบริหารกิจการบ้านเมืองที่ดี

**๕. ยุทธศาสตร์การพัฒนา ด้านการบริหารจัดการองค์กรและบุคลากร**

๕.๓ กลยุทธ์ นำระบบสารสนเทศมาใช้ในการบริหารงานภายในองค์กร

(๓) แผนงาน การศึกษา

ที่	ครุภัณฑ์	เป้าหมาย (ผลผลิตของครุภัณฑ์)	งบประมาณและที่มา					ผลลัพธ์ที่คาดว่าจะได้รับ	หน่วยงาน ที่รับผิดชอบหลัก
			๒๕๖๖ (บาท)	๒๕๖๗ (บาท)	๒๕๖๘ (บาท)	๒๕๖๙ (บาท)	๒๕๗๐ (บาท)		
๑	สำนักงาน	ชั้นเก็บรองเท้าเด็ก	๑๐๐,๐๐๐.๐๐ (งบเทศบาล)	๑๐๐,๐๐๐.๐๐ (งบเทศบาล)	๑๐๐,๐๐๐.๐๐ (งบเทศบาล)	๑๐๐,๐๐๐.๐๐ (งบเทศบาล)	๑๐๐,๐๐๐.๐๐ (งบเทศบาล)	- พนักงานมีประสิทธิ ภาพในการทำงานมากขึ้น	ฝ่ายอำนวยการ สำนักปลัด
๒	สำนักงาน	เก้าอี้เด็ก	๑๐๐,๐๐๐.๐๐ (งบเทศบาล)	๑๐๐,๐๐๐.๐๐ (งบเทศบาล)	๑๐๐,๐๐๐.๐๐ (งบเทศบาล)	๑๐๐,๐๐๐.๐๐ (งบเทศบาล)	๑๐๐,๐๐๐.๐๐ (งบเทศบาล)	- พนักงานมีประสิทธิ ภาพในการทำงานมากขึ้น	ฝ่ายอำนวยการ สำนักปลัด
๓	สำนักงาน	โต๊ะคอมพิวเตอร์สำหรับเด็กอนุบาล	๑๐๐,๐๐๐.๐๐ (งบเทศบาล)	๑๐๐,๐๐๐.๐๐ (งบเทศบาล)	๑๐๐,๐๐๐.๐๐ (งบเทศบาล)	๑๐๐,๐๐๐.๐๐ (งบเทศบาล)	๑๐๐,๐๐๐.๐๐ (งบเทศบาล)	- พนักงานมีประสิทธิ ภาพในการทำงานมากขึ้น	ฝ่ายอำนวยการ สำนักปลัด

**บัญชีครุภัณฑ์**  
**สำหรับที่ไม่ได้ดำเนินการจัดทำเป็นโครงการพัฒนาท้องถิ่น**  
**แผนพัฒนาท้องถิ่น (พ.ศ. ๒๕๖๖ - ๒๕๗๐)**  
**เทศบาลตำบลบางวัวฉนวนรักษ์**  
**ประเภทครุภัณฑ์**

**๑.ประเภทครุภัณฑ์ อื่นๆ**

ก.ยุทธศาสตร์ชาติ ๒๐ ปี : ยุทธศาสตร์ที่ ๖ ด้านการปรับสมดุลและพัฒนาระบบการบริหารจัดการภาครัฐ

ข.แผนพัฒนาเศรษฐกิจและสังคมแห่งชาติ ฉบับที่ ๑๓ หมายความว่า ๑๓ ไทยมีภาครัฐที่ทันสมัยมีประสิทธิภาพและตอบโจทย์ประชาชน

ค. Sustainable Development Goals : SDGs : เป้าหมายที่ ๑๑ : ทำให้เมืองและการตั้งถิ่นฐานของมนุษย์มีความครอบคลุม ปลอดภัย มีภูมิคุ้มกันและยั่งยืน เป้าหมายที่ ๑๒ : สร้างหลักประกันให้มีรูปแบบการผลิตและการบริโภคที่ยั่งยืน

เป้าหมายที่ ๑๗ : เสริมความเข้มแข็งให้แก่กลไกการดำเนินงานและฟื้นฟูสภาพหุ้นส่วนความร่วมมือระดับโลกสำหรับการพัฒนาที่ยั่งยืน

ง.ยุทธศาสตร์จังหวัด ประเด็นการพัฒนาที่ ๕ การพัฒนาศักยภาพพื้นที่ให้มีขีดความสามารถในการแข่งขันและเป็นมิตรกับสิ่งแวดล้อม รองรับการเป็นเมืองอัจฉริยะ (Smart City) ในเขต EEC

จ.ยุทธศาสตร์การพัฒนาขององค์กรปกครองท้องถิ่นในเขตจังหวัดที่ ยุทธศาสตร์ที่ ๖ การพัฒนาด้านการบริหารกิจการบ้านเมืองที่ดี

**๕. ยุทธศาสตร์การพัฒนา ด้านการบริหารจัดการองค์กรและบุคลากร**

๕.๓ กลยุทธ์ นำระบบสารสนเทศมาใช้ในการบริหารงานภายในองค์กร

(๓) แผนงาน การศึกษา

ที่	ครุภัณฑ์	เป้าหมาย (ผลผลิตของครุภัณฑ์)	งบประมาณและที่มา					ผลลัพธ์ที่คาดว่าจะได้รับ	หน่วยงาน ที่รับผิดชอบหลัก
			๒๕๖๖ (บาท)	๒๕๖๗ (บาท)	๒๕๖๘ (บาท)	๒๕๖๙ (บาท)	๒๕๗๐ (บาท)		
๑	อื่นๆ	เครื่องเล่นสนาม	๕๐๐,๐๐๐.๐๐ (งบเทศบาล)	๕๐๐,๐๐๐.๐๐ (งบเทศบาล)	๕๐๐,๐๐๐.๐๐ (งบเทศบาล)	๕๐๐,๐๐๐.๐๐ (งบเทศบาล)	๕๐๐,๐๐๐.๐๐ (งบเทศบาล)	- เด็กมีพัฒนาการที่ดีขึ้น	ฝ่ายอำนวยการ สำนักปลัด

**บัญชีครุภัณฑ์**  
**สำหรับที่ไม่ได้ดำเนินการจัดทำเป็นโครงการพัฒนาท้องถิ่น**  
**แผนพัฒนาท้องถิ่น (พ.ศ. ๒๕๖๖ - ๒๕๗๐)**  
**เทศบาลตำบลบางวัวควนารักษ์**  
**ประเภทครุภัณฑ์**

**๑.ประเภทครุภัณฑ์ วิทยาศาสตร์หรือการแพทย์**

ก.ยุทธศาสตร์ชาติ ๒๐ ปี : ยุทธศาสตร์ที่ ๖ ด้านการปรับสมดุลและพัฒนาระบบการบริหารจัดการภาครัฐ

ข.แผนพัฒนาเศรษฐกิจและสังคมแห่งชาติ ฉบับที่ ๑๓ หมายความว่า ๑๓ ไทยมีภาครัฐที่ทันสมัยมีประสิทธิภาพและตอบโจทย์ประชาชน

ค. Sustainable Development Goals : SDGs : เป้าหมายที่ ๑๑ : ทำให้เมืองและการตั้งถิ่นฐานของมนุษย์มีความครอบคลุม ปลอดภัย มีภูมิต้านทานและยั่งยืน เป้าหมายที่ ๑๒ : สร้างหลักประกันให้มีรูปแบบการผลิตและการบริโภคที่ยั่งยืน

เป้าหมายที่ ๑๗ : เสริมความเข้มแข็งให้แก่กลไกการดำเนินงานและฟื้นฟูสภาพหุ้นส่วนความร่วมมือระดับโลกสำหรับการพัฒนาที่ยั่งยืน

ง.ยุทธศาสตร์จังหวัด ประเด็นการพัฒนาที่ ๕ การพัฒนาศักยภาพพื้นที่ให้มีขีดความสามารถในการแข่งขันและเป็นมิตรกับสิ่งแวดล้อม รองรับการเป็นเมืองอัจฉริยะ (Smart City) ในเขต EEC

จ.ยุทธศาสตร์การพัฒนาขององค์กรปกครองท้องถิ่นในเขตจังหวัดที่ ยุทธศาสตร์ที่ ๖ การพัฒนาด้านการบริหารกิจการบ้านเมืองที่ดี

**๕. ยุทธศาสตร์การพัฒนา ด้านการบริหารจัดการองค์กรและบุคลากร**

๕.๔ กลยุทธ์ นำระบบสารสนเทศมาใช้ในการบริหารงานภายในองค์กร

(๔) แผนงาน สาธารณสุข

ที่	ครุภัณฑ์	เป้าหมาย (ผลผลิตของครุภัณฑ์)	งบประมาณและที่มา					ผลลัพธ์ที่คาดว่าจะได้รับ	หน่วยงาน ที่รับผิดชอบหลัก
			๒๕๖๖ (บาท)	๒๕๖๗ (บาท)	๒๕๖๘ (บาท)	๒๕๖๙ (บาท)	๒๕๗๐ (บาท)		
๑	วิทยาศาสตร์หรือการแพทย์	เครื่องฟื้นคืนคลื่นหัวใจด้วยไฟฟ้าแบบอัตโนมัติ (AED)	๒๐๐,๐๐๐.๐๐ (งบเทศบาล)	๒๐๐,๐๐๐.๐๐ (งบเทศบาล)	๒๐๐,๐๐๐.๐๐ (งบเทศบาล)	๒๐๐,๐๐๐.๐๐ (งบเทศบาล)	๒๐๐,๐๐๐.๐๐ (งบเทศบาล)	- ประชาชนมีคุณภาพชีวิตที่ดีขึ้น	กอง สาธารณสุขฯ
๒	วิทยาศาสตร์หรือการแพทย์	เครื่องล้างฆ่าเชื้อด้วยไอน้ำระบบอัตโนมัติ	๒๐๐,๐๐๐.๐๐ (งบเทศบาล)	๒๐๐,๐๐๐.๐๐ (งบเทศบาล)	๒๐๐,๐๐๐.๐๐ (งบเทศบาล)	๒๐๐,๐๐๐.๐๐ (งบเทศบาล)	๒๐๐,๐๐๐.๐๐ (งบเทศบาล)	- ประชาชนมีคุณภาพชีวิตที่ดีขึ้น	กอง สาธารณสุขฯ
๓	วิทยาศาสตร์หรือการแพทย์	เครื่องชั่งน้ำหนัก	๑๐๐,๐๐๐.๐๐ (งบเทศบาล)	๑๐๐,๐๐๐.๐๐ (งบเทศบาล)	๑๐๐,๐๐๐.๐๐ (งบเทศบาล)	๑๐๐,๐๐๐.๐๐ (งบเทศบาล)	๑๐๐,๐๐๐.๐๐ (งบเทศบาล)	- ประชาชนมีคุณภาพชีวิตที่ดีขึ้น	กอง สาธารณสุขฯ

**บัญชีครุภัณฑ์**  
**สำหรับที่ไม่ได้ดำเนินการจัดทำเป็นโครงการพัฒนาท้องถิ่น**  
**แผนพัฒนาท้องถิ่น (พ.ศ. ๒๕๖๖ - ๒๕๗๐)**  
**เทศบาลตำบลบางวัวควนารักษ์**  
**ประเภทครุภัณฑ์**

**๑.ประเภทครุภัณฑ์ ยานพาหนะและขนส่ง**

ก.ยุทธศาสตร์ชาติ ๒๐ ปี : ยุทธศาสตร์ที่ ๖ ด้านการปรับสมดุลและพัฒนาาระบบการบริหารจัดการภาครัฐ

ข.แผนพัฒนาเศรษฐกิจและสังคมแห่งชาติ ฉบับที่ ๑๓ หมวดหมายที่ ๑๓ ไทยมีภาครัฐที่ทันสมัยมีประสิทธิภาพและตอบโจทย์ประชาชน

ค. Sustainable Development Goals : SDGs : เป้าหมายที่ ๑๑ : ทำให้เมืองและการตั้งถิ่นฐานของมนุษย์มีความครอบคลุม ปลอดภัย มีภูมิต้านทานและยั่งยืน เป้าหมายที่ ๑๒ : สร้างหลักประกันให้มีรูปแบบการผลิตและการบริโภคที่ยั่งยืน

เป้าหมายที่ ๑๗ : เสริมความเข้มแข็งให้แก่กลไกการดำเนินงานและฟื้นฟูสภาพหุ้นส่วนความร่วมมือระดับโลกสำหรับการพัฒนาที่ยั่งยืน

ง.ยุทธศาสตร์จังหวัด ประเด็นการพัฒนาที่ ๕ การพัฒนาศักยภาพพื้นที่ให้มีขีดความสามารถในการแข่งขันและเป็นมิตรกับสิ่งแวดล้อม รองรับการพัฒนาเมืองอัจฉริยะ (Smart City) ในเขต EEC

จ.ยุทธศาสตร์การพัฒนาขององค์กรปกครองท้องถิ่นในเขตจังหวัดที่ ยุทธศาสตร์ที่ ๖ การพัฒนาด้านการบริหารกิจการบ้านเมืองที่ดี

**๕. ยุทธศาสตร์การพัฒนา ด้านการบริหารจัดการองค์กรและบุคลากร**

๕.๕ กลยุทธ์ นำระบบสารสนเทศมาใช้ในการบริหารงานภายในองค์กร

(๕) แผนงาน เคหะและชุมชน

ที่	ครุภัณฑ์	เป้าหมาย (ผลผลิตของครุภัณฑ์)	งบประมาณและที่มา					ผลลัพธ์ที่คาดว่าจะได้รับ	หน่วยงาน ที่รับผิดชอบหลัก
			๒๕๖๖ (บาท)	๒๕๖๗ (บาท)	๒๕๖๘ (บาท)	๒๕๖๙ (บาท)	๒๕๗๐ (บาท)		
๑	ยานพาหนะและขนส่ง	รถกระเช้าไฟฟ้า	- (งบเทศบาล)	๖,๐๐๐,๐๐๐.๐๐ (งบเทศบาล)	- (งบเทศบาล)	๖,๐๐๐,๐๐๐.๐๐ (งบเทศบาล)	- (งบเทศบาล)	- ประชาชนมีคุณภาพชีวิตที่ดีขึ้น	กองช่าง
๒	ยานพาหนะและขนส่ง	รถนำอนุกรมประสงค์ (๖ ล้อ)	๓,๐๐๐,๐๐๐.๐๐ (งบเทศบาล)	๓,๐๐๐,๐๐๐.๐๐ (งบเทศบาล)	๓,๐๐๐,๐๐๐.๐๐ (งบเทศบาล)	๓,๐๐๐,๐๐๐.๐๐ (งบเทศบาล)	๓,๐๐๐,๐๐๐.๐๐ (งบเทศบาล)	- ประชาชนมีคุณภาพชีวิตที่ดีขึ้น	สำนักปลัด กองช่าง
๓	ยานพาหนะและขนส่ง	รถบรรทุกขยะ	๖,๐๐๐,๐๐๐.๐๐ (งบเทศบาล)	๖,๐๐๐,๐๐๐.๐๐ (งบเทศบาล)	๖,๐๐๐,๐๐๐.๐๐ (งบเทศบาล)	๖,๐๐๐,๐๐๐.๐๐ (งบเทศบาล)	๖,๐๐๐,๐๐๐.๐๐ (งบเทศบาล)	- ประชาชนมีคุณภาพชีวิตที่ดีขึ้น	กอง สาธารณสุข

๕. ยุทธศาสตร์การพัฒนา ด้านการบริหารจัดการองค์กรและบุคลากร

๕.๕ กลยุทธ์ นำระบบสารสนเทศมาใช้ในการบริหารงานภายในองค์กร

(๕) แผนงาน เคหะและชุมชน

ที่	ครุภัณฑ์	เป้าหมาย (ผลผลิตของครุภัณฑ์)	งบประมาณและที่มา					ผลลัพธ์ที่คาดว่าจะได้รับ	หน่วยงาน ที่รับผิดชอบหลัก
			๒๕๖๖ (บาท)	๒๕๖๗ (บาท)	๒๕๖๘ (บาท)	๒๕๖๙ (บาท)	๒๕๗๐ (บาท)		
๔	ยานพาหนะและขนส่ง	เครื่องบันทึกข้อมูลการเดินทาง (GPS)	๑๐๐,๐๐๐.๐๐ (งบเทศบาล)	๑๐๐,๐๐๐.๐๐ (งบเทศบาล)	๑๐๐,๐๐๐.๐๐ (งบเทศบาล)	๑๐๐,๐๐๐.๐๐ (งบเทศบาล)	๑๐๐,๐๐๐.๐๐ (งบเทศบาล)	- ประชาชนมีคุณภาพชีวิตที่ดีขึ้น	กอง สาธารณสุข
๕	ยานพาหนะและขนส่ง	ชุดยกขยะด้านท้าย	๕๐๐,๐๐๐.๐๐ (งบเทศบาล)	๕๐๐,๐๐๐.๐๐ (งบเทศบาล)	๕๐๐,๐๐๐.๐๐ (งบเทศบาล)	๕๐๐,๐๐๐.๐๐ (งบเทศบาล)	๕๐๐,๐๐๐.๐๐ (งบเทศบาล)	- ประชาชนมีคุณภาพชีวิตที่ดีขึ้น	กอง สาธารณสุข

**บัญชีครุภัณฑ์**  
**สำหรับที่ไม่ได้ดำเนินการจัดทำเป็นโครงการพัฒนาท้องถิ่น**  
**แผนพัฒนาท้องถิ่น (พ.ศ. ๒๕๖๖ - ๒๕๗๐)**  
**เทศบาลตำบลบางวัวควนารักษ์**  
**ประเภทครุภัณฑ์**

**๑.ประเภทครุภัณฑ์ ไฟฟ้าและวิทยุ**

ก.ยุทธศาสตร์ชาติ ๒๐ ปี : ยุทธศาสตร์ที่ ๖ ด้านการปรับสมดุลและพัฒนาระบบการบริหารจัดการภาครัฐ

ข.แผนพัฒนาเศรษฐกิจและสังคมแห่งชาติ ฉบับที่ ๑๓ หมายความว่า ๑๓ ไทยมีภาครัฐที่ทันสมัยมีประสิทธิภาพและตอบโจทย์ประชาชน

ค. Sustainable Development Goals : SDGs : เป้าหมายที่ ๑๑ : ทำให้เมืองและการตั้งถิ่นฐานของมนุษย์มีความครอบคลุม ปลอดภัย มีภูมิต้านทานและยั่งยืน เป้าหมายที่ ๑๒ : สร้างหลักประกันให้มีรูปแบบการผลิตและการบริโภคที่ยั่งยืน

เป้าหมายที่ ๑๗ : เสริมความเข้มแข็งให้แก่กลไกการดำเนินงานและฟื้นฟูสภาพหุ้นส่วนความร่วมมือระดับโลกสำหรับการพัฒนาที่ยั่งยืน

ง.ยุทธศาสตร์จังหวัด ประเด็นการพัฒนาที่ ๕ การพัฒนาศักยภาพพื้นที่ให้มีขีดความสามารถในการแข่งขันและเป็นมิตรกับสิ่งแวดล้อม รองรับการเป็นเมืองอัจฉริยะ (Smart City) ในเขต EEC

จ.ยุทธศาสตร์การพัฒนาขององค์กรปกครองท้องถิ่นในเขตจังหวัดที่ ยุทธศาสตร์ที่ ๖ การพัฒนาด้านการบริหารกิจการบ้านเมืองที่ดี

**๕. ยุทธศาสตร์การพัฒนา ด้านการบริหารจัดการองค์กรและบุคลากร**

๕.๕ กลยุทธ์ นำระบบสารสนเทศมาใช้ในการบริหารงานภายในองค์กร

(๕) แผนงาน เคหะและชุมชน

ที่	ครุภัณฑ์	เป้าหมาย (ผลผลิตของครุภัณฑ์)	งบประมาณและที่มา					ผลลัพธ์ที่คาดว่าจะได้รับ	หน่วยงาน ที่รับผิดชอบหลัก
			๒๕๖๖ (บาท)	๒๕๖๗ (บาท)	๒๕๖๘ (บาท)	๒๕๖๙ (บาท)	๒๕๗๐ (บาท)		
๑	ไฟฟ้าและวิทยุ	คอมพิวเตอร์	๑,๐๐๐,๐๐๐.๐๐ (งบเทศบาล)	๑,๐๐๐,๐๐๐.๐๐ (งบเทศบาล)	๑,๐๐๐,๐๐๐.๐๐ (งบเทศบาล)	๑,๐๐๐,๐๐๐.๐๐ (งบเทศบาล)	๑,๐๐๐,๐๐๐.๐๐ (งบเทศบาล)	- ประชาชนมีคุณภาพชีวิตที่ดีขึ้น	กองช่าง



**บัญชีครุภัณฑ์**  
**สำหรับที่ไม่ได้ดำเนินการจัดทำเป็นโครงการพัฒนาท้องถิ่น**  
**แผนพัฒนาท้องถิ่น (พ.ศ. ๒๕๖๖ - ๒๕๗๐)**  
**เทศบาลตำบลบางวัวควนารักษ์**  
**ประเภทครุภัณฑ์**

**๑.ประเภทครุภัณฑ์ งานบ้านงานครัว**

ก.ยุทธศาสตร์ชาติ ๒๐ ปี : ยุทธศาสตร์ที่ ๖ ด้านการปรับสมดุลและพัฒนาาระบบการบริหารจัดการภาครัฐ

ข.แผนพัฒนาเศรษฐกิจและสังคมแห่งชาติ ฉบับที่ ๑๓ หมวดหมายที่ ๑๓ ไทยมีภาครัฐที่ทันสมัยมีประสิทธิภาพและตอบโจทย์ประชาชน

ค. Sustainable Development Goals : SDGs : เป้าหมายที่ ๑๑ : ทำให้เมืองและการตั้งถิ่นฐานของมนุษย์มีความครอบคลุม ปลอดภัย มีภูมิต้านทานและยั่งยืน เป้าหมายที่ ๑๒ : สร้างหลักประกันให้มีรูปแบบการผลิตและการบริโภคที่ยั่งยืน

เป้าหมายที่ ๑๗ : เสริมความเข้มแข็งให้แก่กลไกการดำเนินงานและฟื้นฟูสภาพหุ้นส่วนความร่วมมือระดับโลกสำหรับการพัฒนาที่ยั่งยืน

ง.ยุทธศาสตร์จังหวัด ประเด็นการพัฒนาที่ ๕ การพัฒนาศักยภาพพื้นที่ให้มีขีดความสามารถในการแข่งขันและเป็นมิตรกับสิ่งแวดล้อม รองรับการพัฒนาเมืองอัจฉริยะ (Smart City) ในเขต EEC

จ.ยุทธศาสตร์การพัฒนาขององค์กรปกครองท้องถิ่นในเขตจังหวัดที่ ยุทธศาสตร์ที่ ๖ การพัฒนาด้านการบริหารกิจการบ้านเมืองที่ดี

**๕. ยุทธศาสตร์การพัฒนา ด้านการบริหารจัดการองค์กรและบุคลากร**

๕.๕ กลยุทธ์ นำระบบสารสนเทศมาใช้ในการบริหารงานภายในองค์กร

(๕) แผนงาน เคหะและชุมชน

ที่	ครุภัณฑ์	เป้าหมาย (ผลผลิตของครุภัณฑ์)	งบประมาณและที่มา					ผลลัพธ์ที่คาดว่าจะได้รับ	หน่วยงาน ที่รับผิดชอบหลัก
			๒๕๖๖ (บาท)	๒๕๖๗ (บาท)	๒๕๖๘ (บาท)	๒๕๖๙ (บาท)	๒๕๗๐ (บาท)		
๑	งานบ้านงานครัว	เครื่องตัดแต่งทู่ไม้แบบใช้เครื่องยนต์	๒๐๐,๐๐๐.๐๐ (งบเทศบาล)	๒๐๐,๐๐๐.๐๐ (งบเทศบาล)	๒๐๐,๐๐๐.๐๐ (งบเทศบาล)	๒๐๐,๐๐๐.๐๐ (งบเทศบาล)	๒๐๐,๐๐๐.๐๐ (งบเทศบาล)	- ประชาชนมีคุณภาพชีวิตที่ดีขึ้น	กองช่าง
๒	งานบ้านงานครัว	เครื่องตัดหญ้าแบบเซ็น	๒๐๐,๐๐๐.๐๐ (งบเทศบาล)	๒๐๐,๐๐๐.๐๐ (งบเทศบาล)	๒๐๐,๐๐๐.๐๐ (งบเทศบาล)	๒๐๐,๐๐๐.๐๐ (งบเทศบาล)	๒๐๐,๐๐๐.๐๐ (งบเทศบาล)	- ประชาชนมีคุณภาพชีวิตที่ดีขึ้น	กองช่าง
๓	งานบ้านงานครัว	เครื่องตัดหญ้าแบบข้อแข็ง	๒๐๐,๐๐๐.๐๐ (งบเทศบาล)	๒๐๐,๐๐๐.๐๐ (งบเทศบาล)	๒๐๐,๐๐๐.๐๐ (งบเทศบาล)	๒๐๐,๐๐๐.๐๐ (งบเทศบาล)	๒๐๐,๐๐๐.๐๐ (งบเทศบาล)	- ประชาชนมีคุณภาพชีวิตที่ดีขึ้น	กองช่าง

**บัญชีครุภัณฑ์**  
**สำหรับที่ไม่ได้ดำเนินการจัดทำเป็นโครงการพัฒนาท้องถิ่น**  
**แผนพัฒนาท้องถิ่น (พ.ศ. ๒๕๖๖ - ๒๕๗๐)**  
**เทศบาลตำบลบางวัวควนารักษ์**  
**ประเภทครุภัณฑ์**

**๑.ประเภทครุภัณฑ์ กีฬา**

ก.ยุทธศาสตร์ชาติ ๒๐ ปี : ยุทธศาสตร์ที่ ๖ ด้านการปรับสมดุลและพัฒนาระบบการบริหารจัดการภาครัฐ

ข.แผนพัฒนาเศรษฐกิจและสังคมแห่งชาติ ฉบับที่ ๑๓ หมวดหมายที่ ๑๓ ไทยมีภาครัฐที่ทันสมัยมีประสิทธิภาพและตบใจหทัยประชาชน

ค. Sustainable Development Goals : SDGs : เป้าหมายที่ ๑๑ : ทำให้เมืองและการตั้งถิ่นฐานของมนุษย์มีความครอบคลุม ปลอดภัย มีภูมิต้านทานและยั่งยืน เป้าหมายที่ ๑๒ : สร้างหลักประกันให้มีรูปแบบการผลิตและการบริโภคที่ยั่งยืน

เป้าหมายที่ ๑๗ : เสริมความเข้มแข็งให้แก่กลไกการดำเนินงานและฟื้นฟูสภาพหุ้นส่วนความร่วมมือระดับโลกสำหรับการพัฒนาที่ยั่งยืน

ง.ยุทธศาสตร์จังหวัด ประเด็นการพัฒนาที่ ๕ การพัฒนาศักยภาพพื้นที่ให้มีขีดความสามารถในการแข่งขันและเป็นมิตรกับสิ่งแวดล้อม รองรับการพัฒนาเป็นเมืองอัจฉริยะ (Smart City) ในเขต EEC

จ.ยุทธศาสตร์การพัฒนาขององค์กรปกครองท้องถิ่นในเขตจังหวัดที่ ยุทธศาสตร์ที่ ๖ การพัฒนาด้านการบริหารกิจการบ้านเมืองที่ดี

**๕. ยุทธศาสตร์การพัฒนา ด้านการบริหารจัดการองค์กรและบุคลากร**

๕.๖ กลยุทธ์ นำระบบสารสนเทศมาใช้ในการบริหารงานภายในองค์กร

(๖) แผนงาน การศาสนา วัฒนธรรมและนันทนาการ

ที่	ครุภัณฑ์	เป้าหมาย (ผลผลิตของครุภัณฑ์)	งบประมาณและที่มา					ผลลัพธ์ที่คาดว่าจะได้รับ	หน่วยงาน ที่รับผิดชอบหลัก
			๒๕๖๖ (บาท)	๒๕๖๗ (บาท)	๒๕๖๘ (บาท)	๒๕๖๙ (บาท)	๒๕๗๐ (บาท)		
๑	กีฬา	ลู่วิ่งไฟฟ้า	๑,๐๐๐,๐๐๐.๐๐ (งบเทศบาล)	๑,๐๐๐,๐๐๐.๐๐ (งบเทศบาล)	๑,๐๐๐,๐๐๐.๐๐ (งบเทศบาล)	๑,๐๐๐,๐๐๐.๐๐ (งบเทศบาล)	๑,๐๐๐,๐๐๐.๐๐ (งบเทศบาล)	- ประชาชนมีคุณภาพชีวิตที่ดีขึ้น	ฝ่ายอำนวยการ สำนักปลัด
๒	กีฬา	เครื่องเดินวงรี	๑,๐๐๐,๐๐๐.๐๐ (งบเทศบาล)	๑,๐๐๐,๐๐๐.๐๐ (งบเทศบาล)	๑,๐๐๐,๐๐๐.๐๐ (งบเทศบาล)	๑,๐๐๐,๐๐๐.๐๐ (งบเทศบาล)	๑,๐๐๐,๐๐๐.๐๐ (งบเทศบาล)	- ประชาชนมีคุณภาพชีวิตที่ดีขึ้น	ฝ่ายอำนวยการ สำนักปลัด
๓	กีฬา	จักรยานสปริงไบค์	๘๐๐,๐๐๐.๐๐ (งบเทศบาล)	๘๐๐,๐๐๐.๐๐ (งบเทศบาล)	๘๐๐,๐๐๐.๐๐ (งบเทศบาล)	๘๐๐,๐๐๐.๐๐ (งบเทศบาล)	๘๐๐,๐๐๐.๐๐ (งบเทศบาล)	- ประชาชนมีคุณภาพชีวิตที่ดีขึ้น	ฝ่ายอำนวยการ สำนักปลัด

๕. ยุทธศาสตร์การพัฒนา ด้านการบริหารจัดการองค์กรและบุคลากร

๕.๖ กลยุทธ์ นำระบบสารสนเทศมาใช้ในการบริหารงานภายในองค์กร

(๖) แผนงาน การศาสนา วัฒนธรรมและนันทนาการ

ที่	ครุภัณฑ์	เป้าหมาย (ผลผลิตของครุภัณฑ์)	งบประมาณและที่มา					ผลลัพธ์ที่คาดว่าจะได้รับ	หน่วยงาน ที่รับผิดชอบหลัก
			๒๕๖๖ (บาท)	๒๕๖๗ (บาท)	๒๕๖๘ (บาท)	๒๕๖๙ (บาท)	๒๕๗๐ (บาท)		
๔	กีฬา	เครื่องยกน้ำหนักพร้อมแผ่นน้ำหนัก	๕๐๐,๐๐๐.๐๐ (งบเทศบาล)	๕๐๐,๐๐๐.๐๐ (งบเทศบาล)	๕๐๐,๐๐๐.๐๐ (งบเทศบาล)	๕๐๐,๐๐๐.๐๐ (งบเทศบาล)	๕๐๐,๐๐๐.๐๐ (งบเทศบาล)	- ประชาชนมีคุณภาพชีวิตที่ดีขึ้น	ฝ่ายอำนวยการ สำนักปลัด
๕	กีฬา	เครื่องบริหารกล้ามเนื้อขาแบบนั่งเอียง	๕๐๐,๐๐๐.๐๐ (งบเทศบาล)	๕๐๐,๐๐๐.๐๐ (งบเทศบาล)	๕๐๐,๐๐๐.๐๐ (งบเทศบาล)	๕๐๐,๐๐๐.๐๐ (งบเทศบาล)	๕๐๐,๐๐๐.๐๐ (งบเทศบาล)	- ประชาชนมีคุณภาพชีวิตที่ดีขึ้น	ฝ่ายอำนวยการ สำนักปลัด
๖	กีฬา	ม้าบริหารดัมเบลปรับระดับ	๘๐๐,๐๐๐.๐๐ (งบเทศบาล)	๘๐๐,๐๐๐.๐๐ (งบเทศบาล)	๘๐๐,๐๐๐.๐๐ (งบเทศบาล)	๘๐๐,๐๐๐.๐๐ (งบเทศบาล)	๘๐๐,๐๐๐.๐๐ (งบเทศบาล)	- ประชาชนมีคุณภาพชีวิตที่ดีขึ้น	ฝ่ายอำนวยการ สำนักปลัด
๗	กีฬา	ม้าบริหารหน้าท้องแบบปรับระดับ	๘๐๐,๐๐๐.๐๐ (งบเทศบาล)	๘๐๐,๐๐๐.๐๐ (งบเทศบาล)	๘๐๐,๐๐๐.๐๐ (งบเทศบาล)	๘๐๐,๐๐๐.๐๐ (งบเทศบาล)	๘๐๐,๐๐๐.๐๐ (งบเทศบาล)	- ประชาชนมีคุณภาพชีวิตที่ดีขึ้น	ฝ่ายอำนวยการ สำนักปลัด

**บัญชีครุภัณฑ์**  
**สำหรับที่ไม่ได้ดำเนินการจัดทำเป็นโครงการพัฒนาท้องถิ่น**  
**แผนพัฒนาท้องถิ่น (พ.ศ. ๒๕๖๖ - ๒๕๗๐)**  
**เทศบาลตำบลบางวัวควนารักษ์**  
**ประเภทครุภัณฑ์**

**๑.ประเภทครุภัณฑ์ อื่นๆ**

ก.ยุทธศาสตร์ชาติ ๒๐ ปี : ยุทธศาสตร์ที่ ๖ ด้านการปรับสมดุลและพัฒนาระบบการบริหารจัดการภาครัฐ

ข.แผนพัฒนาเศรษฐกิจและสังคมแห่งชาติ ฉบับที่ ๑๓ หมายความว่า ๑๓ ไทยมีภาครัฐที่ทันสมัยมีประสิทธิภาพและตอบโจทย์ประชาชน

ค. Sustainable Development Goals : SDGs : เป้าหมายที่ ๑๑ : ทำให้เมืองและการตั้งถิ่นฐานของมนุษย์มีความครอบคลุม ปลอดภัย มีภูมิทัศน์และยั่งยืน เป้าหมายที่ ๑๒ : สร้างหลักประกันให้มีรูปแบบการผลิตและการบริโภคที่ยั่งยืน

เป้าหมายที่ ๑๗ : เสริมความเข้มแข็งให้แก่กลไกการดำเนินงานและฟื้นฟูสภาพหุ้นส่วนความร่วมมือระดับโลกสำหรับการพัฒนาที่ยั่งยืน

ง.ยุทธศาสตร์จังหวัด ประเด็นการพัฒนาที่ ๕ การพัฒนาศักยภาพพื้นที่ให้มีขีดความสามารถในการแข่งขันและเป็นมิตรกับสิ่งแวดล้อม รองรับการพัฒนาเป็นเมืองอัจฉริยะ (Smart City) ในเขต EEC

จ.ยุทธศาสตร์การพัฒนาขององค์กรปกครองท้องถิ่นในเขตจังหวัดที่ ยุทธศาสตร์ที่ ๖ การพัฒนาด้านการบริหารกิจการบ้านเมืองที่ดี

**๕. ยุทธศาสตร์การพัฒนา ด้านการบริหารจัดการองค์กรและบุคลากร**

๕.๖ กลยุทธ์ นำระบบสารสนเทศมาใช้ในการบริหารงานภายในองค์กร

(๖) แผนงาน การศาสนา วัฒนธรรมและนันทนาการ

ที่	ครุภัณฑ์	เป้าหมาย (ผลผลิตของครุภัณฑ์)	งบประมาณและที่มา					ผลลัพธ์ที่คาดว่าจะได้รับ	หน่วยงาน ที่รับผิดชอบหลัก
			๒๕๖๖ (บาท)	๒๕๖๗ (บาท)	๒๕๖๘ (บาท)	๒๕๖๙ (บาท)	๒๕๗๐ (บาท)		
๑	อื่นๆ	เครื่องเล่นสนาม	๑,๐๐๐,๐๐๐.๐๐ (งบเทศบาล)	๑,๐๐๐,๐๐๐.๐๐ (งบเทศบาล)	๑,๐๐๐,๐๐๐.๐๐ (งบเทศบาล)	๑,๐๐๐,๐๐๐.๐๐ (งบเทศบาล)	๑,๐๐๐,๐๐๐.๐๐ (งบเทศบาล)	- ประชาชนมีคุณภาพชีวิตที่ดีขึ้น	ฝ่ายอำนวยการ สำนักปลัด
๒	อื่นๆ	เครื่องออกกำลังกายกลางแจ้ง	๒,๐๐๐,๐๐๐.๐๐ (งบเทศบาล)	๒,๐๐๐,๐๐๐.๐๐ (งบเทศบาล)	๒,๐๐๐,๐๐๐.๐๐ (งบเทศบาล)	๒,๐๐๐,๐๐๐.๐๐ (งบเทศบาล)	๒,๐๐๐,๐๐๐.๐๐ (งบเทศบาล)	- ประชาชนมีคุณภาพชีวิตที่ดีขึ้น	ฝ่ายอำนวยการ สำนักปลัด

**บัญชีครุภัณฑ์**  
**สำหรับที่ไม่ได้ดำเนินการจัดทำเป็นโครงการพัฒนาท้องถิ่น**  
**แผนพัฒนาท้องถิ่น (พ.ศ. ๒๕๖๖ - ๒๕๗๐)**  
**เทศบาลตำบลบางวัวควนารักษ์**  
**ประเภทครุภัณฑ์**

**๑.ประเภทครุภัณฑ์ ก่อสร้าง**

ก.ยุทธศาสตร์ชาติ ๒๐ ปี : ยุทธศาสตร์ที่ ๖ ด้านการปรับสมดุลและพัฒนาระบบการบริหารจัดการภาครัฐ

ข.แผนพัฒนาเศรษฐกิจและสังคมแห่งชาติ ฉบับที่ ๑๓ หมายความว่า ๑๓ ไทยมีภาครัฐที่ทันสมัยมีประสิทธิภาพและตบโจทย์ประชาชน

ค. Sustainable Development Goals : SDGs : เป้าหมายที่ ๑๑ : ทำให้เมืองและการตั้งถิ่นฐานของมนุษย์มีความครอบคลุม ปลอดภัย มีภูมิทัศน์และยั่งยืน เป้าหมายที่ ๑๒ : สร้างหลักประกันให้มีรูปแบบการผลิตและการบริโภคที่ยั่งยืน

เป้าหมายที่ ๑๗ : เสริมความเข้มแข็งให้แก่กลไกการดำเนินงานและฟื้นฟูสภาพหุ้นส่วนความร่วมมือระดับโลกสำหรับการพัฒนาที่ยั่งยืน

ง.ยุทธศาสตร์จังหวัด ประเด็นการพัฒนาที่ ๕ การพัฒนาศักยภาพพื้นที่ให้มีขีดความสามารถในการแข่งขันและเป็นมิตรกับสิ่งแวดล้อม รองรับการพัฒนาเมืองอัจฉริยะ (Smart City) ในเขต EEC

จ.ยุทธศาสตร์การพัฒนาขององค์กรปกครองท้องถิ่นในเขตจังหวัดที่ ยุทธศาสตร์ที่ ๖ การพัฒนาด้านการบริหารกิจการบ้านเมืองที่ดี

**๕. ยุทธศาสตร์การพัฒนา ด้านการบริหารจัดการองค์กรและบุคลากร**

๕.๗ กลยุทธ์ นำระบบสารสนเทศมาใช้ในการบริหารงานภายในองค์กร

(๗) แผนงาน อุตสาหกรรมและการโยธา

ที่	ครุภัณฑ์	เป้าหมาย (ผลผลิตของครุภัณฑ์)	งบประมาณและที่มา					ผลลัพธ์ที่คาดว่าจะได้รับ	หน่วยงาน ที่รับผิดชอบหลัก
			๒๕๖๖ (บาท)	๒๕๖๗ (บาท)	๒๕๖๘ (บาท)	๒๕๖๙ (บาท)	๒๕๗๐ (บาท)		
๑	ก่อสร้าง	เครื่องสกัดคอนกรีตไฟฟ้า	๑๐๐,๐๐๐.๐๐ (งบเทศบาล)	๑๐๐,๐๐๐.๐๐ (งบเทศบาล)	๑๐๐,๐๐๐.๐๐ (งบเทศบาล)	๑๐๐,๐๐๐.๐๐ (งบเทศบาล)	๑๐๐,๐๐๐.๐๐ (งบเทศบาล)	- ประสิทธิภาพในการทำงานเพิ่มขึ้น	กองช่าง
๒	ก่อสร้าง	เครื่องเจาะคอนกรีต	๑๕๐,๐๐๐.๐๐ (งบเทศบาล)	๑๕๐,๐๐๐.๐๐ (งบเทศบาล)	๑๕๐,๐๐๐.๐๐ (งบเทศบาล)	๑๕๐,๐๐๐.๐๐ (งบเทศบาล)	๑๕๐,๐๐๐.๐๐ (งบเทศบาล)	- ประสิทธิภาพในการทำงานเพิ่มขึ้น	กองช่าง

**บัญชีครุภัณฑ์**  
**สำหรับที่ไม่ได้ดำเนินการจัดทำเป็นโครงการพัฒนาท้องถิ่น**  
**แผนพัฒนาท้องถิ่น (พ.ศ. ๒๕๖๖ - ๒๕๗๐)**  
**เทศบาลตำบลบางวัวควนารักษ์**  
**ประเภทครุภัณฑ์**

**๑.ประเภทครุภัณฑ์ สํารวจ**

ก.ยุทธศาสตร์ชาติ ๒๐ ปี : ยุทธศาสตร์ที่ ๖ ด้านการปรับสมดุลและพัฒนาาระบบการบริหารจัดการภาครัฐ

ข.แผนพัฒนาเศรษฐกิจและสังคมแห่งชาติ ฉบับที่ ๑๓ หมายความว่า ๑๓ ไทยมีภาครัฐที่ทันสมัยมีประสิทธิภาพและตอ้จอย่ประชาชน

ค. Sustainable Development Goals : SDGs : เป้าหมายที่ ๑๑ : ทำให้เมืองและการตั้งถิ่นฐานของมนุษย์มีความครอบคลุม ปลอดภัย มีภูมิต้านทานและยั่งยืน เป้าหมายที่ ๑๒ : สร้างหลักประกันให้มีรูปแบบการผลิตและการบริโภคที่ยั่งยืน

เป้าหมายที่ ๑๗ : เสริมความเข้มแข็งให้แก่อกลไกการดำเนินงานและฟื้นฟูสภาพหุ้นส่วนความร่วมมือระดับโลกสำหรับการพัฒนาที่ยั่งยืน

ง.ยุทธศาสตร์จังหวัด ประเด็นการพัฒนาที่ ๕ การพัฒนาศักยภาพพื้นที่ให้มีขีดความสามารถในการแข่งขันและเป็นมิตรกับสิ่งแวดล้อม รองรับกาเป็นเมืองอัจฉริยะ (Smart City) ในเขต EEC

จ.ยุทธศาสตร์การพัฒนาขององค์กรปกครองท้องถิ่นในเขตจังหวัดที่ ยุทธศาสตร์ที่ ๖ การพัฒนาด้านการบริหารกิจการบ้านเมืองที่ดี

**๕. ยุทธศาสตร์การพัฒนา ด้านการบริหารจัดการองค์กรและบุคลากร**

๕.๗ กลยุทธ์ นำระบบสารสนเทศมาใช้ในการบริหารงานภายในองค์กร

(๗) แผนงาน อุตสาหกรรมและการโยธา

ที่	ครุภัณฑ์	เป้าหมาย (ผลผลิตของครุภัณฑ์)	งบประมาณและที่มา					ผลลัพธ์ที่คาดว่าจะได้รับ	หน่วยงาน ที่รับผิดชอบหลัก
			๒๕๖๖ (บาท)	๒๕๖๗ (บาท)	๒๕๖๘ (บาท)	๒๕๖๙ (บาท)	๒๕๗๐ (บาท)		
๑	สำรวจ	ลือวิเคราะห์	๑๐๐,๐๐๐.๐๐ (งบเทศบาล)	๑๐๐,๐๐๐.๐๐ (งบเทศบาล)	๑๐๐,๐๐๐.๐๐ (งบเทศบาล)	๑๐๐,๐๐๐.๐๐ (งบเทศบาล)	๑๐๐,๐๐๐.๐๐ (งบเทศบาล)	- ประสิทธิภาพในการทำงานเพิ่มขึ้น	กองช่าง

**บัญชีครุภัณฑ์**  
**สำหรับที่ไม่ได้ดำเนินการจัดทำเป็นโครงการพัฒนาท้องถิ่น**  
**แผนพัฒนาท้องถิ่น (พ.ศ. ๒๕๖๖ - ๒๕๗๐)**  
**เทศบาลตำบลบางวัวควนารักษ์**  
**ประเภทครุภัณฑ์**

**๑.ประเภทครุภัณฑ์ คอมพิวเตอร์**

ก.ยุทธศาสตร์ชาติ ๒๐ ปี : ยุทธศาสตร์ที่ ๖ ด้านการปรับสมดุลและพัฒนาระบบการบริหารจัดการภาครัฐ

ข.แผนพัฒนาเศรษฐกิจและสังคมแห่งชาติ ฉบับที่ ๑๓ หมายความว่า ๑๓ ไทยมีภาครัฐที่ทันสมัยมีประสิทธิภาพและตบโจทย์ประชาชน

ค. Sustainable Development Goals : SDGs : เป้าหมายที่ ๑๑ : ทำให้เมืองและการตั้งถิ่นฐานของมนุษย์มีความครอบคลุม ปลอดภัย มีภูมิต้านทานและยั่งยืน เป้าหมายที่ ๑๒ : สร้างหลักประกันให้มีรูปแบบการผลิตและการบริโภคที่ยั่งยืน

เป้าหมายที่ ๑๗ : เสริมความเข้มแข็งให้แก่กลไกการดำเนินงานและฟื้นฟูสภาพหุ้นส่วนความร่วมมือระดับโลกสำหรับการพัฒนาที่ยั่งยืน

ง.ยุทธศาสตร์จังหวัด ประเด็นการพัฒนาที่ ๕ การพัฒนาศักยภาพพื้นที่ให้มีขีดความสามารถในการแข่งขันและเป็นมิตรกับสิ่งแวดล้อม รองรับการพัฒนาเป็นเมืองอัจฉริยะ (Smart City) ในเขต EEC

จ.ยุทธศาสตร์การพัฒนาขององค์กรปกครองท้องถิ่นในเขตจังหวัดที่ ยุทธศาสตร์ที่ ๖ การพัฒนาด้านการบริหารกิจการบ้านเมืองที่ดี

**๕. ยุทธศาสตร์การพัฒนา ด้านการบริหารจัดการองค์กรและบุคลากร**

๕.๗ กลยุทธ์ นำระบบสารสนเทศมาใช้ในการบริหารงานภายในองค์กร

(๗) แผนงาน อุตสาหกรรมและการโยธา

ที่	ครุภัณฑ์	เป้าหมาย (ผลผลิตของครุภัณฑ์)	งบประมาณและที่มา					ผลลัพธ์ที่คาดว่าจะได้รับ	หน่วยงาน ที่รับผิดชอบหลัก
			๒๕๖๖ (บาท)	๒๕๖๗ (บาท)	๒๕๖๘ (บาท)	๒๕๖๙ (บาท)	๒๕๗๐ (บาท)		
๑	คอมพิวเตอร์	อุปกรณ์อ่านบัตรแบบเนกประสงค์	๕๐,๐๐๐.๐๐ (งบเทศบาล)	๕๐,๐๐๐.๐๐ (งบเทศบาล)	๕๐,๐๐๐.๐๐ (งบเทศบาล)	๕๐,๐๐๐.๐๐ (งบเทศบาล)	๕๐,๐๐๐.๐๐ (งบเทศบาล)	- ประสิทธิภาพในการทำงานเพิ่มขึ้น	กองช่าง

**บัญชีครุภัณฑ์**  
**สำหรับที่ไม่ได้ดำเนินการจัดทำเป็นโครงการพัฒนาท้องถิ่น**  
**แผนพัฒนาท้องถิ่น (พ.ศ. ๒๕๖๖ - ๒๕๗๐)**  
**เทศบาลตำบลบางวัวควนารักษ์**  
**ประเภทครุภัณฑ์**

**๑.ประเภทครุภัณฑ์ ยานพาหนะและขนส่ง**

ก.ยุทธศาสตร์ชาติ ๒๐ ปี : ยุทธศาสตร์ที่ ๖ ด้านการปรับสมดุลและพัฒนาาระบบการบริหารจัดการภาครัฐ

ข.แผนพัฒนาเศรษฐกิจและสังคมแห่งชาติ ฉบับที่ ๑๓ หมวดหมายที่ ๑๓ ไทยมีภาครัฐที่ทันสมัยมีประสิทธิภาพและตอบโจทย์ประชาชน

ค. Sustainable Development Goals : SDGs : เป้าหมายที่ ๑๑ : ทำให้เมืองและการตั้งถิ่นฐานของมนุษย์มีความครอบคลุม ปลอดภัย มีภูมิทัศน์และยั่งยืน เป้าหมายที่ ๑๒ : สร้างหลักประกันให้มีรูปแบบการผลิตและการบริโภคที่ยั่งยืน

เป้าหมายที่ ๑๗ : เสริมความเข้มแข็งให้แก่กลไกการดำเนินงานและฟื้นฟูสภาพหุ้นส่วนความร่วมมือระดับโลกสำหรับการพัฒนาที่ยั่งยืน

ง.ยุทธศาสตร์จังหวัด ประเด็นการพัฒนาที่ ๕ การพัฒนาศักยภาพพื้นที่ให้มีขีดความสามารถในการแข่งขันและเป็นมิตรกับสิ่งแวดล้อม รองรับการพัฒนาเมืองอัจฉริยะ (Smart City) ในเขต EEC

จ.ยุทธศาสตร์การพัฒนาขององค์กรปกครองท้องถิ่นในเขตจังหวัดที่ ยุทธศาสตร์ที่ ๖ การพัฒนาด้านการบริหารกิจการบ้านเมืองที่ดี

**๕. ยุทธศาสตร์การพัฒนา ด้านการบริหารจัดการองค์กรและบุคลากร**

๕.๘ กลยุทธ์ นำระบบสารสนเทศมาใช้ในการบริหารงานภายในองค์กร

(๘) แผนงาน การเกษตร

ที่	ครุภัณฑ์	เป้าหมาย (ผลผลิตของครุภัณฑ์)	งบประมาณและที่มา					ผลลัพธ์ที่คาดว่าจะได้รับ	หน่วยงาน ที่รับผิดชอบหลัก
			๒๕๖๖ (บาท)	๒๕๖๗ (บาท)	๒๕๖๘ (บาท)	๒๕๖๙ (บาท)	๒๕๗๐ (บาท)		
๑	ยานพาหนะและขนส่ง	เครื่องเรือตัดหญ้า	๒๐๐,๐๐๐.๐๐ (งบเทศบาล)	๒๐๐,๐๐๐.๐๐ (งบเทศบาล)	๒๐๐,๐๐๐.๐๐ (งบเทศบาล)	๒๐๐,๐๐๐.๐๐ (งบเทศบาล)	๒๐๐,๐๐๐.๐๐ (งบเทศบาล)	- ประสิทธิภาพในการทำงานเพิ่มขึ้น	ฝ่ายอำนวยการ สำนักปลัด



**บัญชีครุภัณฑ์**  
**สำหรับที่ไม่ได้ดำเนินการจัดทำเป็นโครงการพัฒนาท้องถิ่น**  
**แผนพัฒนาท้องถิ่น (พ.ศ. ๒๕๖๖ - ๒๕๗๐)**  
**เทศบาลตำบลบางวัวควนารักษ์**  
**ประเภทครุภัณฑ์**

**๑.ประเภทครุภัณฑ์ เกษตร**

ก.ยุทธศาสตร์ชาติ ๒๐ ปี : ยุทธศาสตร์ที่ ๖ ด้านการปรับสมดุลและพัฒนาระบบการบริหารจัดการภาครัฐ

ข.แผนพัฒนาเศรษฐกิจและสังคมแห่งชาติ ฉบับที่ ๑๓ หมายความว่า ๑๓ ไทยมีภาครัฐที่ทันสมัยมีประสิทธิภาพและตอบโจทย์ประชาชน

ค. Sustainable Development Goals : SDGs : เป้าหมายที่ ๑๑ : ทำให้เมืองและการตั้งถิ่นฐานของมนุษย์มีความครอบคลุม ปลอดภัย มีภูมิทัศน์และยั่งยืน เป้าหมายที่ ๑๒ : สร้างหลักประกันให้มีรูปแบบการผลิตและการบริโภคที่ยั่งยืน

เป้าหมายที่ ๑๗ : เสริมความเข้มแข็งให้แก่กลไกการดำเนินงานและฟื้นฟูสภาพหุ้นส่วนความร่วมมือระดับโลกสำหรับการพัฒนาที่ยั่งยืน

ง.ยุทธศาสตร์จังหวัด ประเด็นการพัฒนาที่ ๕ การพัฒนาศักยภาพพื้นที่ให้มีขีดความสามารถในการแข่งขันและเป็นมิตรกับสิ่งแวดล้อม รองรับการพัฒนาเมืองอัจฉริยะ (Smart City) ในเขต EEC

จ.ยุทธศาสตร์การพัฒนาขององค์กรปกครองท้องถิ่นในเขตจังหวัดที่ ยุทธศาสตร์ที่ ๖ การพัฒนาด้านการบริหารกิจการบ้านเมืองที่ดี

**๕. ยุทธศาสตร์การพัฒนา ด้านการบริหารจัดการองค์กรและบุคลากร**

๕.๘ กลยุทธ์ นำระบบสารสนเทศมาใช้ในการบริหารงานภายในองค์กร

(๘) แผนงาน การเกษตร

ที่	ครุภัณฑ์	เป้าหมาย (ผลผลิตของครุภัณฑ์)	งบประมาณและที่มา					ผลลัพธ์ที่คาดว่าจะได้รับ	หน่วยงานที่รับผิดชอบหลัก
			๒๕๖๖ (บาท)	๒๕๖๗ (บาท)	๒๕๖๘ (บาท)	๒๕๖๙ (บาท)	๒๕๗๐ (บาท)		
๑	เกษตร	เครื่องยอยยั้งไม้	๗๐๐,๐๐๐.๐๐ (งบเทศบาล)	๗๐๐,๐๐๐.๐๐ (งบเทศบาล)	๗๐๐,๐๐๐.๐๐ (งบเทศบาล)	๗๐๐,๐๐๐.๐๐ (งบเทศบาล)	๗๐๐,๐๐๐.๐๐ (งบเทศบาล)	- ประสิทธิภาพในการทำงานเพิ่มขึ้น	ฝ่ายอำนวยการ สำนักปลัด
๒	เกษตร	เครื่องพ่นยาชนิดตั้งพื้น	๒๐๐,๐๐๐.๐๐ (งบเทศบาล)	๒๐๐,๐๐๐.๐๐ (งบเทศบาล)	๒๐๐,๐๐๐.๐๐ (งบเทศบาล)	๒๐๐,๐๐๐.๐๐ (งบเทศบาล)	๒๐๐,๐๐๐.๐๐ (งบเทศบาล)	- ประสิทธิภาพในการทำงานเพิ่มขึ้น	ฝ่ายอำนวยการ สำนักปลัด
๓	เกษตร	เครื่องพ่นยาชนิดสะพាយ	๒๐๐,๐๐๐.๐๐ (งบเทศบาล)	๒๐๐,๐๐๐.๐๐ (งบเทศบาล)	๒๐๐,๐๐๐.๐๐ (งบเทศบาล)	๒๐๐,๐๐๐.๐๐ (งบเทศบาล)	๒๐๐,๐๐๐.๐๐ (งบเทศบาล)	- ประสิทธิภาพในการทำงานเพิ่มขึ้น	ฝ่ายอำนวยการ สำนักปลัด

**บัญชีครุภัณฑ์**  
**สำหรับที่ไม่ได้ดำเนินการจัดทำเป็นโครงการพัฒนาท้องถิ่น**  
**แผนพัฒนาท้องถิ่น (พ.ศ. ๒๕๖๖ - ๒๕๗๐)**  
**เทศบาลตำบลบางวัวควนารักษ์**  
**ประเภทครุภัณฑ์**

**๑.ประเภทครุภัณฑ์ งานบ้านงานครัว**

ก.ยุทธศาสตร์ชาติ ๒๐ ปี : ยุทธศาสตร์ที่ ๖ ด้านการปรับสมดุลและพัฒนาาระบบการบริหารจัดการภาครัฐ

ข.แผนพัฒนาเศรษฐกิจและสังคมแห่งชาติ ฉบับที่ ๑๓ หมวดหมายที่ ๑๓ ไทยมีภาครัฐที่ทันสมัยมีประสิทธิภาพและตบโจทย์ประชาชน

ค. Sustainable Development Goals : SDGs : เป้าหมายที่ ๑๑ : ทำให้เมืองและการตั้งถิ่นฐานของมนุษย์มีความครอบคลุม ปลอดภัย มีภูมิทัศน์และยั่งยืน เป้าหมายที่ ๑๒ : สร้างหลักประกันให้มีรูปแบบการผลิตและการบริโภคที่ยั่งยืน

เป้าหมายที่ ๑๗ : เสริมความเข้มแข็งให้แก่กลไกการดำเนินงานและฟื้นฟูสภาพหุ้นส่วนความร่วมมือระดับโลกสำหรับการพัฒนาที่ยั่งยืน

ง.ยุทธศาสตร์จังหวัด ประเด็นการพัฒนาที่ ๕ การพัฒนาศักยภาพพื้นที่ให้มีขีดความสามารถในการแข่งขันและเป็นมิตรกับสิ่งแวดล้อม รองรับการพัฒนาเป็นเมืองอัจฉริยะ (Smart City) ในเขต EEC

จ.ยุทธศาสตร์การพัฒนาขององค์กรปกครองท้องถิ่นในเขตจังหวัดที่ ยุทธศาสตร์ที่ ๖ การพัฒนาด้านการบริหารกิจการบ้านเมืองที่ดี

**๕. ยุทธศาสตร์การพัฒนา ด้านการบริหารจัดการองค์กรและบุคลากร**

๕.๘ กลยุทธ์ นำระบบสารสนเทศมาใช้ในการบริหารงานภายในองค์กร

(๘) แผนงาน การเกษตร

ที่	ครุภัณฑ์	เป้าหมาย (ผลผลิตของครุภัณฑ์)	งบประมาณและที่มา					ผลลัพธ์ที่คาดว่าจะได้รับ	หน่วยงาน ที่รับผิดชอบหลัก
			๒๕๖๖ (บาท)	๒๕๖๗ (บาท)	๒๕๖๘ (บาท)	๒๕๖๙ (บาท)	๒๕๗๐ (บาท)		
๑	งานบ้านงานครัว	เครื่องตัดหญ้าแบบข้อแข็ง	๓๐๐,๐๐๐.๐๐ (งบเทศบาล)	๓๐๐,๐๐๐.๐๐ (งบเทศบาล)	๓๐๐,๐๐๐.๐๐ (งบเทศบาล)	๓๐๐,๐๐๐.๐๐ (งบเทศบาล)	๓๐๐,๐๐๐.๐๐ (งบเทศบาล)	- ประสิทธิภาพในการทำงานเพิ่มขึ้น	สำนักปลัด กองช่าง
๒	งานบ้านงานครัว	เครื่องตัดหญ้าแบบเข็น	๓๐๐,๐๐๐.๐๐ (งบเทศบาล)	๓๐๐,๐๐๐.๐๐ (งบเทศบาล)	๓๐๐,๐๐๐.๐๐ (งบเทศบาล)	๓๐๐,๐๐๐.๐๐ (งบเทศบาล)	๓๐๐,๐๐๐.๐๐ (งบเทศบาล)	- ประสิทธิภาพในการทำงานเพิ่มขึ้น	สำนักปลัด กองช่าง

## ส่วนที่ ๔

### การติดตามและประเมินผล

#### ๔.๑ การติดตามและประเมินผลยุทธศาสตร์

ในการจัดทำแผนพัฒนาท้องถิ่นนั้น จะต้องมีการติดตามและประเมินผลแผนพัฒนา โดยจะต้องติดตามและประเมินยุทธศาสตร์ ตามระเบียบกระทรวงมหาดไทย ว่าด้วยการจัดทำแผนขององค์กรปกครองส่วนท้องถิ่น พ.ศ.๒๕๔๘ และที่แก้ไขเพิ่มเติมถึงปัจจุบัน ในการประเมินแผนนั้นจะต้องดำเนินการประเมินคุณภาพของยุทธศาสตร์การพัฒนามตามแนวทางการติดตามและประเมินผลยุทธศาสตร์เพื่อสอดคล้องแผนพัฒนาท้องถิ่นขององค์กรปกครองส่วนท้องถิ่น ตามหนังสือกระทรวงมหาดไทยที่ มท ๐๘๑๐.๓/ว๖๐๘๖ ลงวันที่ ๑๙ สิงหาคม ๒๕๖๕ เรื่อง ชักซ้อมแนวทางปฏิบัติการใช้แผนพัฒนาท้องถิ่นขององค์กรปกครองส่วนท้องถิ่นเพื่อจัดทำบริการสาธารณะหรือกิจกรรมสาธารณะ

#### ๔.๒ การติดตามและประเมินผลโครงการเพื่อความสอดคล้องแผนพัฒนาท้องถิ่น

ในการจัดทำแผนพัฒนาท้องถิ่นนั้น จะต้องมีการติดตามและประเมินผลโครงการเพื่อความสอดคล้องแผนพัฒนาท้องถิ่น ตามระเบียบกระทรวงมหาดไทย ว่าด้วยการจัดทำแผนขององค์กรปกครองส่วนท้องถิ่น พ.ศ.๒๕๔๘ และที่แก้ไขเพิ่มเติมถึงปัจจุบัน ในการประเมินแผนนั้นจะต้องดำเนินการประเมินคุณภาพของยุทธศาสตร์การพัฒนามตามแนวทางการติดตามและประเมินผลยุทธศาสตร์เพื่อสอดคล้องแผนพัฒนาท้องถิ่นขององค์กรปกครองส่วนท้องถิ่น ตามหนังสือกระทรวงมหาดไทยที่ มท ๐๘๑๐.๓/ว๖๐๘๖ ลงวันที่ ๑๙ สิงหาคม ๒๕๖๕ เรื่อง ชักซ้อมแนวทางปฏิบัติการใช้แผนพัฒนาท้องถิ่นขององค์กรปกครองส่วนท้องถิ่นเพื่อจัดทำบริการสาธารณะหรือกิจกรรมสาธารณะ

#### ๔.๓ สรุปผลการพัฒนาท้องถิ่น

การวัดผลในเชิงปริมาณและเชิงคุณภาพ

##### (๑) การวัดผลในเชิงปริมาณ

ตามที่เทศบาลได้ดำเนินการจัดทำแผนพัฒนาขึ้นมาเพื่อใช้เป็นเครื่องมือในการพัฒนาเทศบาลให้บรรลุเป้าหมายที่วางไว้ เกิดประสิทธิภาพประสิทธิผลสูงสุดในการแก้ปัญหาให้กับประชาชน ในการจัดทำแผนพัฒนานั้นจะต้องมีการติดตามและประเมินผลแผนพัฒนา ตามระเบียบกระทรวงมหาดไทย ว่าด้วยการจัดทำแผนขององค์กรปกครองส่วนท้องถิ่น พ.ศ.๒๕๔๘ หมวด ๖ ข้อ ๒๙ และระเบียบกระทรวงมหาดไทย ว่าด้วยการจัดทำแผนขององค์กรปกครองส่วนท้องถิ่น (ฉบับที่ ๓) พ.ศ.๒๕๖๑ ข้อ ๑๒(๓) รายงานผลและเสนอความเห็นซึ่งได้จากการติดตามและประเมินผลแผนพัฒนาท้องถิ่นต่อผู้บริหารท้องถิ่นเพื่อให้ผู้บริหารท้องถิ่นเสนอต่อสภาท้องถิ่นและคณะกรรมการพัฒนาท้องถิ่น พร้อมทั้งประกาศผลการติดตามและประเมินผลแผนพัฒนาท้องถิ่นให้ประชาชนในท้องถิ่นทราบในที่เปิดเผยภายในสิบห้าวันนับแต่รายงานผลและเสนอความเห็นดังกล่าว และต้องปิดประกาศไว้เป็นระยะเวลาไม่น้อยกว่าสามสิบวันโดยอย่างน้อยปีละหนึ่งครั้งภายในเดือนธันวาคมของทุกปี โดยเครื่องมือที่ใช้ในการติดตามและประเมินผลในเชิงปริมาณ มีดังนี้

แบบที่ ๑ การกำกับกรจัดทำยุทธศาสตร์ขององค์กรปกครองส่วนท้องถิ่น

แบบที่ ๒ แบบติดตามผลการดำเนินงานขององค์กรปกครองส่วนท้องถิ่น

แบบที่๓/๑ แบบประเมินผลการดำเนินงานตามยุทธศาสตร์

แบบประเมินคุณภาพของแผนพัฒนา

การติดตามและประเมินผลด้วยระบบ e-plan

## (๒) การวัดผลในเชิงคุณภาพ

การวัดผลเชิงคุณภาพ เทศบาลใช้การสำรวจความพึงพอใจในการวัดผลเชิงคุณภาพโดยภาพรวม มีการประเมินความพึงพอใจ ซึ่งทำให้ทราบถึงผลเชิงคุณภาพในการดำเนินงานของเทศบาลในภาพรวม โดยเครื่องมือที่ใช้ในการประเมินความพึงพอใจ มีดังนี้

แบบประเมินความพึงพอใจต่อการดำเนินงานของเทศบาล

แบบประเมินความพึงพอใจของประชาชนที่มีต่อการให้บริการ

๔.๔ ข้อเสนอแนะในการจัดทำแผนพัฒนาท้องถิ่นในอนาคต

๔.๔.๑ ผลกระทบนำไปสู่ออนาคต

- ปัญหา ความต้องการ ความเดือดร้อน บางประการไม่สามารถดำเนินการได้อย่างทันทีทันใด เนื่องจากติดปัญหาในการบริหารจัดการ กระบวนการ ขั้นตอนต่างๆ ที่ต้องผ่านการดำเนินการหลายขั้นตอน รวมไปถึงความล่าช้าของระเบียบ แนวทางปฏิบัติ หนังสือสั่งการ จากกรมฯในการแจ้งแนวทางการปฏิบัติเกี่ยวกับอำนาจหน้าที่องค์กรปกครองส่วนท้องถิ่นให้สามารถปฏิบัติหรือละเว้นการปฏิบัติ

- ประชาชนเกิดความเบื่อหน่ายกับกระบวนการจัดทำแผนที่มีขั้นตอนในการจัดทำซับซ้อน ยากต่อการเข้าใจ

๔.๔.๒ ข้อสังเกต ข้อเสนอแนะ ผลจากการพัฒนา

- เทศบาลควรพิจารณาตั้งงบประมาณให้เพียงพอและเหมาะสมกับภารกิจแต่ละด้านที่จะต้องดำเนินการ ซึ่งจะช่วยลดปัญหาในการโอนเพิ่ม โอนลด โอนตั้งจ่ายรายการใหม่